

RAPORT

O STANIE GMINY BOGUCHWAŁA ZA 2023 ROK



GMINA

BOGUCHWAŁA

pozytywnie elektryzuje



SPIS TREŚCI

WSTĘP	4
CZĘŚĆ I – DZIAŁALNOŚĆ GMINY BOGUCHWAŁA.....	7
1. Charakterystyka Gminy Pod Względem Demograficznym	7
2. Jednostki Pomocnicze.....	10
3. Organizacje Pozarządowe	13
4. Grupy Aktywności Obywatelskiej	14
4.1. Miejska Rada Seniorów w Boguchwale.....	14
4.2. Młodzieżowa Rada Miejska w Boguchwale	16
5. Finanse Gminy	18
5.1. Informacje ogólne	18
5.2. Dochody	20
5.3. Wydatki	22
5.4. Informacja o stanie należności i zobowiązań	26
5.5. Realizacja przychodów i rozchodów	26
5.6. Zadłużenie.....	28
5.7. Podatki.....	30
6. Gospodarka Nieruchomościami I Mienie Komunalne	32
6.1. Informacje ogólne	32
6.2. Ład przestrzenny	33
6.3. Wykaz działek nabytych na rzecz gminy Boguchwała w 2023 r.	36
6.4. Informacja dotycząca sprzedaży działek z zasobu mienia gminy Boguchwała w 2023 roku	39
7. Infrastruktura Techniczna I Komunalna	43
7.1. Wodociągi.....	43
7.2. Kanalizacja	44
7.3. Drogi i chodniki	44
7.4. Inwestycje gminne kubaturowe	49
7.5. Inwestycje drogowe	50

7.6. Oświetlenie.....	51
8. Gminne Spółki Komunalne.....	51
8.1. Towarzystwo Budownictwa Społecznego w Boguchwale.....	51
8.2. Gospodarka Komunalna Sp. z o. o.	53
8.3. Boguchwalskie Forum Rozwoju Sp. Z O.O.	56
8.4. SIM Podkarpacie.....	60
9. Ochrona Środowiska I Gospodarka Odpadami.....	62
9.1. Walory środowiskowe.....	62
9.2. Obszary prawnie chronione.....	63
9.3. Atrakcje przyrodnicze.....	65
9.4. System odprowadzania ścieków	67
9.5. System gospodarki odpadami komunalnymi.....	67
9.6. Edukacja ekologiczna	68
10. Edukacja	72
10.1. Żłobki	72
10.2. Przedszkola.....	73
10.3. Szkoły Podstawowe.....	74
10.4. Liceum	77
10.5. Kadra nauczycielska	77
10.6. Baza lokalowa- wyposażenie	79
10.7. Wynik egzaminów.....	80
10.7. Stypendia	81
10.8. Organizacje młodzieżowe.....	83
10.9. Konkursy	84
11. Promocja Gminy, Kultura, Sport I Rekreacja	87
11.1 Gminne Instytucje Kultury	87
11.2 Wydarzenia kulturalne i sportowe	97
11.3. Kluby sportowe	98
11.4. Działalność promocyjna	99

12.	Działalność MOPS	100
12.1.	Informacje ogólne.....	100
12.2.	Charakterystyka zadań i wydatków	101
13.	Bezpieczeństwo Publiczne.....	109
13.1.	Straż Miejska w Boguchwale	109
13.2.	Ochrona przeciwpożarowa	111
13.3.	Zarządzanie kryzysowe i obrona cywilna.....	113
14.	Realizacja Strategii, Programów I Planów	114
14.1.	Gminny Program Ochrony I Profilaktyki Zdrowia	114
14.2.	Gminny Program Profilaktyki I Rozwiązywania Problemów Alkoholowych Oraz Przeciwdziałania Narkomanii.....	114
14.3.	Gminny Program Współpracy Z Organizacjami Pozarządowymi	115
14.4.	Projekty realizowane w 2023 r.	121
	CZĘŚĆ II – REJESTR UCHWAŁ	127
	CZĘŚĆ III – REALIZACJA FUNDUSZU SOŁECKIEGO	135

Szanowni Państwo!

Za nami bardzo specyficzny i wymagający 2023 rok. Przede wszystkim dlatego, że zaczynaliśmy go w warunkach wysokiej inflacji, dużego wzrostu kosztów pracy oraz niestabilnej sytuacji w finansach samorządu. W 2022 r. średnioroczna inflacja wyniosła 14,4%, a w 2023 r. kolejne 11,4%. Przełożyło się to na wzrost cen materiałów budowlanych oraz usług, a także mediów. Wzrastały też koszty pracy, bo rosła kwota minimalnych wynagrodzeń z 3010 zł brutto w 2022 r. do 3600 zł w 2023 r., czyli o 19,6%. Ten wzrost spowodował również wzrost płac w administracji, ale także wzrost kosztów wszelkiego rodzaju usług i zadań zlecanych.

Pomimo tego wykonaliśmy kawał dobrej roboty, czego dowodem jest rekordowa kwota dochodów i wydatków gminy. Z planowanej w pierwotnym budżecie z grudnia 2022 r. kwoty dochodów na poziomie 111 mln zł, na koniec grudnia 2023 r. osiągnęliśmy 182 mln zł. Można by rzec, że wykonaliśmy 164% normy. Podobnie było z wydatkami. Z planowanych pierwotnie 122 mln zł wydatkowaliśmy 194,5 mln zł, czyli znowu około 60% więcej niż zakładaliśmy. Poprzedni rok zakończyliśmy nadwyżką bieżącą na poziomie 6,5 mln zł. To bardzo ważny wskaźnik pokazujący, że pomimo niestabilności byliśmy i jesteśmy w stanie finansować bieżącą działalność, a także mieć przynajmniej część środków na inwestycje. Część inwestycyjna to 99 mln zł wydanych na realizację dużej liczby zadań w każdej z naszych miejscowości.

Sytuację samorządu na koniec 2023 r. oceniam jako dobrą. Nie jesteśmy samorządem bardzo bogatym, bo nie mamy wielu dużych przedsiębiorców, nie jesteśmy też bardzo zurbanizowani. Wpływy własne z tytułu CIT czy też podatku od nieruchomości nie są więc u nas duże, ale dzięki skutecznemu pozyskiwaniu środków zewnętrznych jesteśmy w stanie realizować pokaźny pakiet inwestycji. Tak było w 2023 r., ale także przez całą mijającą kadencję. Potwierdzają to porównania z innymi gminami, takimi jak Trzebownisko, Głogów Małopolski, Świlcza, Strzyżów, Leżajsk czy Pilzno. Gmina Boguchwała wydała najwięcej środków na inwestycje w latach 2019-2023 w przeliczeniu na mieszkańca spośród tych gmin. Nasze główne starania kierujemy na tworzenie dobrych warunków do życia, a więc dbanie o dostępność edukacji i jej dobrą jakość, czy też wsparcie budownictwa mieszkaniowego. Dzięki czemu zachęcamy obecnych mieszkańców do pozostania w naszej gminie i zachęcamy nowych, żeby tutaj się osiedlili.

Efekty widać w postaci wzrostu zameldowań. Nie jest on duży, bo w ostatnim roku przybyło w gminie 104 osoby, ale na tle innych samorządów, gdzie liczba mieszkańców maleje, jest to sukces.

Duży ruch obserwujemy jeżeli chodzi o zarejestrowane wnioski o warunkach zabudowy. W 2023 r. było ich 478 (dla porównania w 2022 roku były to 242 wnioski). Ponadto dokonywaliśmy zmian w kilku miejscowych planach zagospodarowania. Trwały też wzmożone prace związane z nabywaniem gruntów pod drogi i urządzenia typu przepompownie ścieków. Nabyliśmy 66 nieruchomości pod drogi za kwotę prawie 600 tys. zł. Przejęliśmy też na własność gminy 43 działki pod drogi w trybie ustawy ZRID w Nosówce na ul. Kalinowej, w Niechobrze i Raławówce. Kwota tych nabyć to 943 tys. zł.

Rozwój mieszkalnictwa na terenie gminy wymaga również rozwoju infrastruktury wodno-kanalizacyjnej oraz odprowadzenia wód opadowych. Co roku rozbudowujemy sieć wodociągową. Dzięki temu w minionym roku przyłączono kolejnych 152 odbiorców i łącznie jest ich 6025. Długość sieci to 436 km. Do sieci kanalizacji sanitarnej przyłączono natomiast 198 nowych odbiorców i łącznie jest ich 5697. Czynimy starania, żeby jak największa liczba gospodarstw była podłączona do sieci kanalizacyjnej. W mijającym roku realizowaliśmy duży i bardzo ważny projekt polegający na przebudowie, a właściwie budowie 3 głównych przepompowni ścieków oraz nowego fragmentu kanalizacji tłocznej. Cała inwestycja to kwota 5,5 mln zł. Prace właśnie się kończą. Przepompownie już działają.

Mamy w gminie bardzo dobrze rozbudowaną sieć drogową. Co roku budujemy lub modernizujemy kilka kilometrów dróg. W poprzednim roku wydaliśmy na ten cel 14,5 mln zł. Największe zadania to budowa drogi z 2 mostami w Niechobrze, dofinansowanie budowy zjazdu z S19, budowa ul. Mickiewicza w Boguchwale.

Wydaliśmy 730 tys. zł na bieżące remonty i uzupełnienie kruszywa na drogach, 173 tys. zł na koszenie, prawie 600 tys. zł na zimowe utrzymanie, ponad 500 tys. zł to koszty różnych innych prac wzdłuż dróg takich jak odmulanie rowów, przycinka drzew, wymiana przepustów itp. Łącznie utrzymanie dróg wyniosło około 2 mln zł.

Przybyło również 43 punkty oświetleniowe i obecnie jest ich 2771 szt. na terenie całej gminy. Wymieniono też 151 szt. opraw na LED. Koszt tych zadań to 471 tys. zł. W roku bieżącym w ramach programu „Rozświetlamy Polskę” wymienimy wszystkie lampy na LED. Kwota zadania to około 4 mln zł, w tym 3,2 mln zł to środki zewnętrzne.

Gmina realizuje swoje zadania samodzielnie lub poprzez swoje spółki. Obecnie Gmina Boguchwała posiada 100% udziałów w 3 spółkach: Gospodarka Komunalna GOKOM Sp. z o.o., Towarzystwo Budownictwa Społecznego Sp. z o.o. oraz Boguchwalskie Forum Gospodarcze Sp. z o.o. Jest też największym udziałowcem w spółce SIM Podkarpacie Sp. z o.o. wraz z KZN i 8 innymi samorządami. Wszystkie spółki realizują swoje zadania statutowe w sposób odpowiedni. Ich sytuacja finansowa jest stabilna.

Dużym wyzywaniem, bo też i dużym kosztem, jest finansowanie zadań oświatowych. Nieznacznie przybywa nam w niektórych szkołach i przedszkolach dzieci. To nas cieszy. W 2023 r. otworzyliśmy nowe żłobko-przedszkole w Boguchwale. Na koniec 2023 r. funkcjonowały więc 4 żłobki: dwa w Boguchwale i po jednym w Nosówce i Raclawówce. Obecnie działa już żłobek w Kielanówce. W 2023 r. zastąpiliśmy dotację do miejsca w żłobku „Gminnym Bonem Żłobkowym”. To element systemu zachęcania rodziców do zameldowania się w naszej gminie.

Do przedszkoli na terenie gminy uczęszcza łącznie 970 dzieci. Sieć opieki przedszkolnej składa się z 2 przedszkoli publicznych: w Boguchwale i Kielanówce, niepublicznych punktów przedszkolnych oraz przedszkoli prowadzonych przez SROGB oraz przedszkoli niepublicznych prowadzonych przez inne podmioty. System działa bardzo dobrze zapewniając opiekę wszystkim chętnym.

Na terenie Gminy Boguchwała działa 10 szkół podstawowych, do których uczęszcza 1693 uczniów. To o 11 osób więcej niż w poprzednim roku szkolnym. Baza dydaktyczna jest obecnie adekwatna do naszych potrzeb. Corocznie gmina jako organ prowadzący finansuje remonty i przebudowy w szkołach. W minionym roku została przeprowadzona duża modernizacja w SP nr 1 w Niechobrze za 2,1 mln zł, a także remonty w SP w Lutoryżu, Boguchwale, Raclawówce czy Nosówce. W 2023 r. cieszyliśmy się też z bardzo dobrych wyników nauczania w naszych szkołach – jednych z najlepszych w województwie.

Z roku na rok staramy się również poszerzać naszą ofertę kulturalną. Wspieramy kluby sportowe i stowarzyszenia działające na rzecz kultury i sportu.

Dziękuję Radzie Miejskiej, sołtysom i przewodniczącym rad osiedli, ośrodkom kultury, szkołom, spółkom komunalnym oraz organizacjom i stowarzyszeniom, pracownikom Urzędu Miejskiego i jednostek organizacyjnych za współpracę i wzajemne zrozumienie. Jesteśmy tu wszyscy po to, żeby tworzyć coraz lepsze warunki życia dla nas wszystkich.

Z poważaniem

Wiesław Kąkol
Burmistrz Boguchwały

CZĘŚĆ I – DZIAŁALNOŚĆ GMINY BOGUCHWAŁA

1. Charakterystyka Gminy Pod Względem Demograficznym

Gminę Boguchwałę tworzy 10 miejscowości: miasto Boguchwała i sołectwa Kielanówka, Lutoryż, Mogielnica, Niechobrz, Nosówka, Raclawówka, Wola Zgłobieńska, Zarzecze, Zgłobień; liczących 21 014 mieszkańców (stan na 31 grudnia 2023).

Łączna powierzchnia gminy wynosi 8 897 ha. Najliczniejszą miejscowością w gminie jest miasto Boguchwała - 6 063 mieszkańców. Największą pod względem powierzchni - Niechobrz 1 579,04 ha liczący 2 968 mieszkańców, najmniejszą - Zarzecze z 257,99 ha powierzchni z 605 mieszkańcami.



Tabela 1 – Liczba mieszkańców z podziałem na miejscowości stan na 31.12.2023 r.

MIEJSCOWOŚĆ	LICZBA MIESZKAŃCÓW
Boguchwała	6063
Lutoryż	1755
Mogielnica	1451
Niechobrz	2968
Nosówka	1534
Raclawówka	1665
Wola Zgłobieńska	1594
Zarzecze	605
Zgłobień	1573
Kielanówka	1806
RAZEM	21014

Tabela 2 – struktura wiekowa 2023 r.

GRUPY WIEKOWE	OGÓŁEM	KOBIETY	MĘŻCZYŹNI
wiek przedprodukcyjny: 0-17	4 365	2 177	2 188
wiek produkcyjny: 18-59 kobiety 18-64 mężczyźni	12 781	6 147	6 634
wiek poprodukcyjny: > 60 kobiety > 65 mężczyźni	3 868	10 860	10 154
RAZEM	21 014	10 860	10 154

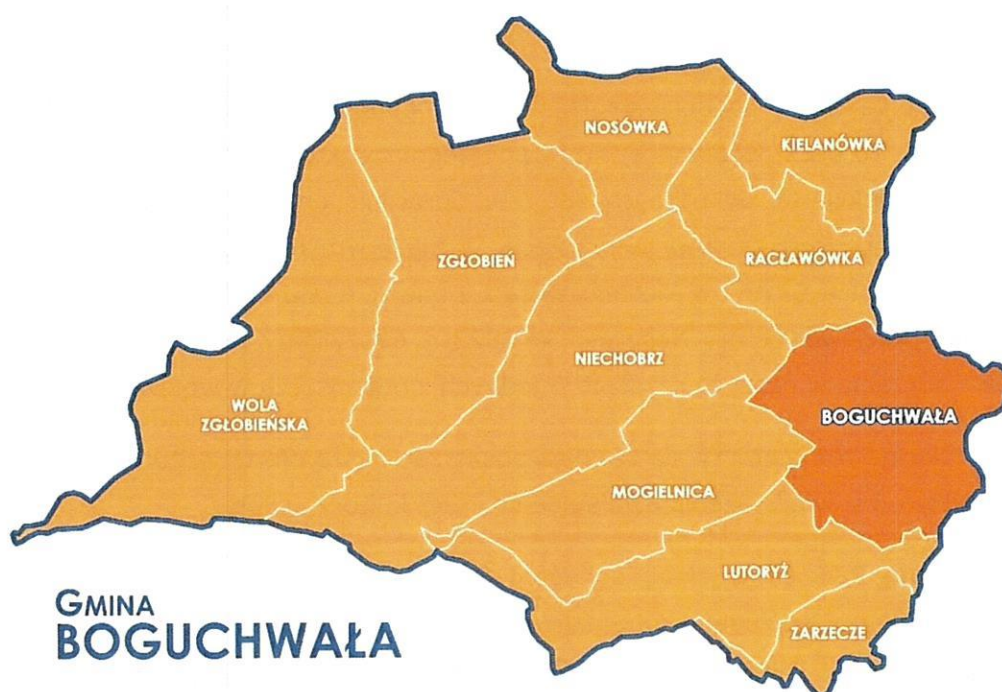
Wykres 1 - Dynamika wzrostu liczby mieszkańców



Tabela 3 – Zameldowania w latach 2019-2023

MIEJSCOWOŚĆ	2019	2020	2021	2022	2023	Statystyka 2019-2023
Boguchwała	6114	6052	6036	6052	6063	-51
Kielanówka	1776	1792	1764	1785	1806	30
Lutoryż	1730	1733	1748	1747	1755	25
Mogielnica	1403	1427	1437	1429	1451	48
Niechobrz	2972	2966	2954	2963	2968	-4
Nosówka	1502	1512	1539	1529	1534	32

Raławówka	1622	1629	1659	1639	1665	43
Wola Zgłobieńska	1550	1567	1577	1572	1594	44
Zarzecze	589	583	591	603	605	16
Zgłobień	1577	1593	1588	1591	1573	-4
Razem	20835	20854	20893	20910	21014	179

Tabela 4 – Urodzenia i zgony 2023 r.

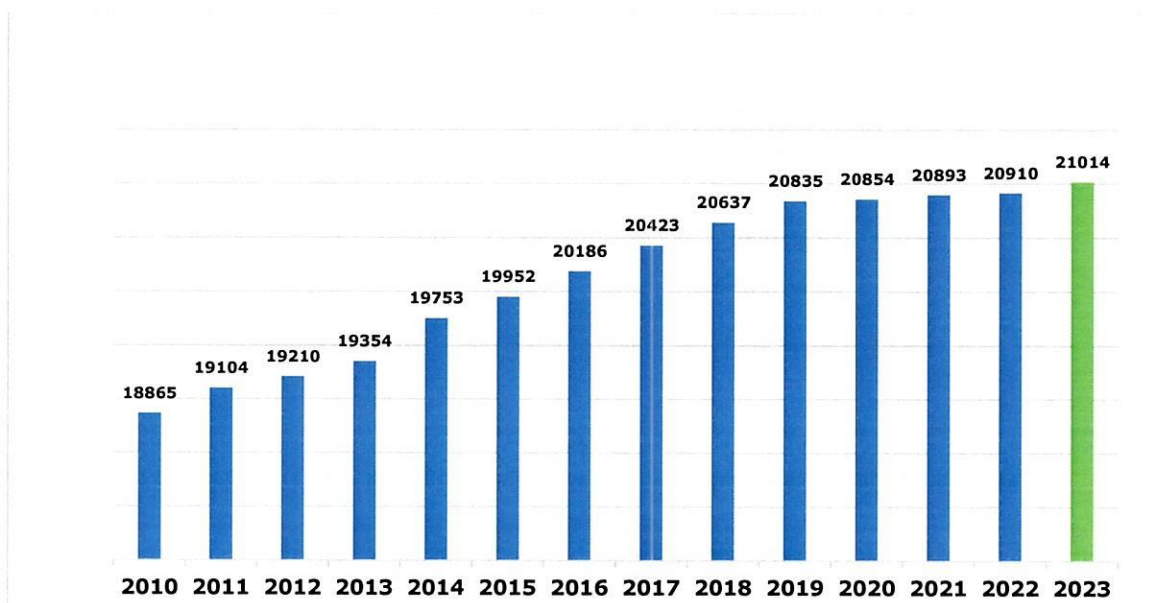
MIEJSCOWOŚĆ	URODZENIA	ZGONY
Boguchwała	48	50
Lutoryż	20	19
Mogielnica	8	10
Niechobrz	19	24
Nosówka	13	15
Raławówka	18	8
Wola Zgłobieńska	14	13
Zarzecze	5	5
Zgłobień	11	22
Kielanówka	13	8
SUMA	169	174

Tabela 5 - Zmiana liczby mieszkańców w miejscowościach w latach 2022/2023

MIEJSCOWOŚĆ	2022/2023
Boguchwała	11
Lutoryż	8
Mogielnica	22
Niechobrz	5
Nosówka	5
Raławówka	26
Wola Zgłobieńska	22
Zarzecze	2
Zgłobień	-18
Kielanówka	21
SUMA	104

Tabela 6 – Zameldowania i wymeldowania

MIEJSCOWOŚĆ	ZAMELDOWANIA	WYMELDOWANIA
Boguchwała	198	185
Lutoryż	51	44
Mogielnica	52	28
Niechobrz	85	75
Nosówka	50	43
Raławówka	58	42
Wola Zgłobieńska	63	42
Zarzecze	20	18
Zgłobień	36	43
Kielanówka	74	58
SUMA	687	578

2. Jednostki Pomocnicze

Gmina Boguchwała składa się z 13 jednostek pomocniczych, 9 sołectw oraz miasta Boguchwała podzielonego na cztery osiedla.

Tabela 7 - Członkowie jednostek pomocniczych Kadencja 2019-2024

Osiedle Boguchwała Centrum		Osiedle Boguchwała Dolna	
Przewodniczący Zarządu Osiedla	Maksymilian Janas	Przewodniczący Zarządu Osiedla	Paweł Rusiecki
Zarząd Osiedla	Szymon Hendzel	Zarząd Osiedla	Wiesław Borek
	Piotr Wybranowski		Katarzyna Cichowicz-Skała
	Mateusz Borowiec		Przemysław Rusiecki
	Mateusz Wilk		Bogusława Jakubowska
	Jacek Grądział		Jarosław Gudyka
			Łukasz Domin
			Paweł Borowiec
Osiedle Boguchwała Gaj			Osiedle Boguchwała Górna
Przewodniczący Zarządu Osiedla	Maria Czerwińska	Przewodniczący Zarządu Osiedla	Marcin Szalacha

Zarząd Osiedla	Małgorzata Szczepanik	Zarząd Osiedla	Paweł Bielat
	Grzegorz Byjoś		Edward Radziszewski
	Piotr Skotniczny		Tadeusz Błażejewski
	Maciej Burnatowski		Paweł Mnich
	Anna Kulas		Karol Łakomic
	Krzysztof Jarosz		Paweł Kołodziej
Sołectwo Kielanówka		Sołectwo Lutoryż	
Sołtys	Maciej Sobotowski	Sołtys	Grzegorz Wojewoda
Rada Sołecka	Błażej Robert	Rada Sołecka	Jan Nawrot
	Świder Janusz		Agnieszka Kuleszczyk
	Mazur Liliana		Małgorzata Kawa
	Ziemiak Dorota		Stanisław Kopacz
	Probola Marek		Mirosław Bosek
	Kloc Franciszek		Józef Mackiewicz
			Maria Uberman
Sołectwo Mogielnica		Sołectwo Niechobrz	
Sołtys	Maria Niedziałek	Sołtys	Marian Kawa
Rada Sołecka	Agnieszka Borowska	Rada Sołecka	Józef Pieniążek
	Monika Dziewit		Piotr Żuczek
	Andrzej Obuch		Przemysław Czudec
	Ireneusz Pączek		Maria Bieniek
	Mariusz Szczygieł		Zofia Czech
	Renata Bartnik		Bożena Chmiel
	Władysław Dubel		Władysław Rzepka
			Urszula Gębarowska
			Tomasz Żuczek
			Robert Szalkiewicz
Sołectwo Nosówka		Sołectwo Raclawówka	
Sołtys	Stanisław Bębenek	Sołtys	Kazimiera Gajdek
Rada Sołecka	Ewa Uraban	Rada Sołecka	Wiesław Bać
	Janusz Jarołowicz		Bogusław Depa
	Lucyna Pałka		Roman Gajdek
	Piotr Bobeł		Wojciech Rzucidło
	Stanisław Róg		Aneta Pomykała Rejment
	Sławomir Świetlik		Hubert Stachowicz
	Renata Byjoś		Małgorzata Kot

Sołectwo Wola Zgłobieńska		Sołectwo Zarzeczce	
Sołtys	Roman Krupa	Sołtys	Joanna Pietrzyk
Rada Sołecka	Maria Mędrygał	Rada Sołecka	Artur Konrad
	Zyta Franczyk		Maciej Patryn
	Wiesław Ziomek		Mirosław Bogaczyk
	Piotr Wójcik		Rafał Wilk
	Józef Szeliga		Daniel Potęcki
	Roman Skiba		Stanisław Bucior
	Waldemar Bijoś		Dorota Czech
Sołectwo Zgłobień			
Sołtys	Łukasz Hudzik		
Rada Sołecka	Jacek Kościak		
	Tadeusz Ciebiera		
	Wiesław Toś		
	Magdalena Kotla		
	Stanisław Antas		
	Stanisław Worosz		
	Paweł Świder		



3. Organizacje Pozarządowe

Lista organizacji pozarządowych działających na terenie Gminy Boguchwała:

- 1) Stowarzyszenie Emerytów i Rencistów „Aktywny Senior” Gminy Boguchwała,
- 2) „Stowarzyszenie Kultury, Tradycji i Nowoczesności Wielu Pokoleń” z siedzibą w Zgłobniu,
- 3) Towarzystwo Miłośników Tańca Klub Tańca Towarzyskiego „Dżet Rzeszów-Boguchwała”,
- 4) Towarzystwo Przyjaciół Liceum Ogólnokształcącego w Boguchwale,
- 5) Fundacja „Podaruj Miłość Osobom Niepełnosprawnym”,
- 6) Stowarzyszenie Pomocy Osobom Niepełnosprawnym Gminy Boguchwała,
- 7) Stowarzyszenie Sportowo-Turystyczne „Lubcza” z siedzibą w Raclawówce,
- 8) Stowarzyszenie „FIGHT FUN” Niechobrz,
- 9) Podkarpackie Towarzystwo Zachęty Sztuk Pięknych z siedzibą w Boguchwale,
- 10) Stowarzyszenie „Inicjatywa Młodych” w Raclawówce,
- 11) Stowarzyszenie Współpracy i Rozwoju „Progres” Mogielnica,
- 12) Klub Przedsiębiorców Gminy Boguchwała,
- 13) Stowarzyszenie Krzewienia Kultury Zespół Pieśni i Tańca Kompanija z Boguchwały,
- 14) Stowarzyszenie Rewitalizacji Dziedzictwa Kultury Narodowej oraz Działalności Charytatywnej przy parafii św. Stanisława Biskupa Męczennika w Boguchwale,
- 15) Stowarzyszenie Rozwoju Oświaty Gminy Boguchwała,
- 16) Stowarzyszenie Kobiet „Kultura Razem z Tradycją” w Niechobrze,
- 17) Koło Gospodyń Wiejskich w Zarzeczcu,
- 18) Koło Gospodyń Wiejskich w Nosówce,
- 19) Koło Gospodyń Wiejskich w Raclawówce,
- 20) Koło Gospodyń Wiejskich w Lutoryżu,
- 21) Koło Gospodyń Wiejskich w Kielanówce,
- 22) Koło Gospodyń Wiejskich Mogielnica,
- 23) Koło Gospodyń Wiejskich w Niechobrze,
- 24) Koło Gospodyń Wiejskich w Woli Zgłobieńskiej,
- 25) Koło Gospodyń Wiejskich w Zgłobniu,
- 26) Zakładowy Klub Sportowy „Izolator” Boguchwała,
- 27) Ludowy Klub Sportowy „Iskra” Zgłobień,
- 28) Ludowy Klub Sportowy „Jedność” Niechobrz,
- 29) Ludowy Klub Sportowy „Grom” Mogielnica,
- 30) Ludowy Klub Sportowy „Płomyk” Lutoryż,
- 31) Klub Sportowy „Novi” Nosówka,

- 32) Klub Jeździecki „Kresy” Raławówka,
- 33) Uczniowski Klub Sportowy „Gimnasion” Boguchwała,
- 34) Gminna Akademia Piłkarska Boguchwała,
- 35) Ochotnicza Straż Pożarna w Boguchwale,
- 36) Ochotnicza Straż Pożarna w Lutoryżu,
- 37) Ochotnicza Straż Pożarna w Mogielnicy,
- 38) Ochotnicza Straż Pożarna w Niechobrzcu,
- 39) Ochotnicza Straż Pożarna w Nosówce,
- 40) Ochotnicza Straż Pożarna w Raławówce,
- 41) Ochotnicza Straż Pożarna w Woli Zgłobieńskiej,
- 42) Ochotnicza Straż Pożarna w Zarzeczu,
- 43) Ochotnicza Straż Pożarna w Zgłobniu.
- 44) Fundacja „Auxilium”

4. Grupy Aktywności Obywatelskiej

4.1. Miejska Rada Seniorów w Boguchwale

Głównym celem działania Miejskiej Rady Seniorów w Boguchwale jest służenie seniorom. Jest ona również ciałem o charakterze konsultacyjnym, doradczym i inicjatywnym dla władz, z którymi współpracuje we wszystkich obszarach dotyczących osób starszych. Szczególnie istotne są inicjatywy związane z rozwojem umiejętności i świadomości dotyczących partycypacji seniorów w życiu publicznym, zapobieganiem i przełamywaniem marginalizacji seniorów, wspieraniem aktywności osób starszych oraz mieszkalnictwem dla seniorów. Rada angażuje się również w profilaktykę i promocję zdrowia seniorów oraz w przełamywanie negatywnych stereotypów na temat seniorów i starości, budując autorytet osób starszych oraz wzmacniając pożądane relacje wewnątrz społeczności. Dodatkowo wspiera i upowszechnia różnorodne formy wypoczynku, aktywności ruchowej oraz dostęp do edukacji i kultury.



Obecna kadencja Miejskiej Rady Seniorów obejmuje lata 2021-2024. W skład Rady wchodzi 9 członków: Marta Błażej, Zofia Kaszuba, Marta Kempa, Władysław Kotowicz (Wiceprzewodniczący), Jan Nawrot (Przewodniczący), Ewa Pączek, Zofia Rałowska, Józef Tobiasz oraz Zofia Wolska. Rada Seniorów posiadała w roku 2023 budżet w wysokości 30 000 zł, który wydatkowała na szereg różnych inicjatyw, takich jak: spotkania integracyjne, wycieczki krajoznawcze, Gminny Dzień Seniora, Gminne Obchody Dnia Kobiet, Dni Boguchwały.



4.2. Młodzieżowa Rada Miejska w Boguchwale

Młodzieżowa Rada Miejska jest organizacją, która zapewnia młodzieży udział w procesie podejmowania decyzji dotyczących spraw związanych z młodzieżą na poziomie lokalnym. Najważniejszym celem istnienia Młodzieżowej Rady jest zwiększenie zainteresowania i zaangażowania młodych ludzi w sprawy publiczne. Działania Młodzieżowej Rady Miejskiej w Boguchwale przyczyniają się do: zainteresowania młodych ludzi sferą polityki na poziomie lokalnym, kształtowania umiejętności podejmowania działań na rzecz młodzieży w danym mieście, rozwijania dialogu pomiędzy przedstawicielami władz lokalnych a młodzieżą, zwiększenia zrozumienia potrzeb i problemów młodzieży przez władze lokalne, zapoznania młodych ludzi z zasadami działania samorządu lokalnego.



Środki wydatkowane na Młodzieżową Radę Miejską obejmowały szereg działań min. grę miejską (podczas Dni Boguchwały), gminne sprzątanie świata, koncert Michała Wiśniewskiego, zakup kwiatów i wiązanek okolicznościowych na wydarzenia patriotyczne. 5 grudnia 2023 roku odbyła się pierwsza sesja Młodzieżowej Rady Miejskiej, na której wybrano przewodniczącą. Nowo wybrani Radni ze wszystkich miejscowości Gminy Boguchwała złożyli ślubowanie i uzyskali mandat radnego.



W 2023 roku na nową kadencję 2023-2026 powołano 25 członków Młodzieżowej Rady Miejskiej. Podczas I sesji dokonano wyboru Przewodniczącej Młodzieżowej Rady Miejskiej, którą została Nikola Polak z Boguchwały. W skład Młodzieżowej Rady Miejskiej wchodzi: Szymon Tyśnicki, Lena Mazurkiewicz, Hubert Płonka, Nikola Polak, Gabriela Mac, Monika Kalembkiewicz, Karolina Szczudło, Patryk Migut, Amelia Węgrzyn, Jakub Wróbel, Maciej Kamyk, Amelia Bieda, Adrian Kowalski, Nikodem Pęczak, Anna Szczoczarz, Maria Mikłasz, Maciej Głodowski, Piotr Rzucidło, Dominika Rzepka, Miłosz Sanek, Oliwia Hudzik, Eryk Gdula, Tymoteusz Kobyłecki, Mateusz Wąs oraz Kacper Dubiel-Kot.

5. Finanse Gminy

5.1. Informacje ogólne

Budżet Gminy Boguchwała na 2023 rok został uchwalony Uchwałą nr LV.598.2022 Rady Miejskiej w Boguchwale w dniu 29 grudnia 2022 r. W budżecie ustalono dochody i wydatki oraz przychody i rozchody budżetu na poziomie:

- I. dochody łącznie 111 050 000 zł, w tym:
 - 1. dochody bieżące 87 804 313,08 zł
 - 2. dochody majątkowe 23 245 686,92 zł
- II. wydatki łącznie 122 121 762 zł, w tym:
 - 1. wydatki bieżące 87 959 144,48 zł
 - 2. wydatki majątkowe 34 162 617,52 zł

planowany wynik wykonania budżetu:

- III. deficyt budżetu 11 071 762 zł
- IV. przychody ogółem 14 770 000 zł
- V. rozchody ogółem 3 698 238 zł

W trakcie wykonywania budżetu w ciągu 2023 roku następowały zmiany dokonywane zgodnie z kompetencjami i upoważnieniami przez Radę Miejską w Boguchwale i Burmistrza Boguchwały, w wyniku których planowane kwoty dochodów i wydatków oraz przychodów i rozchodów uległy zwiększeniu i na dzień 31.12.2023 r. wyniosły:

- I. Dochody łącznie 182 919 465,07 zł, w tym:
 - 1. dochody bieżące 100 522 300,78 zł
 - 2. dochody majątkowe 82 397 164,29 zł
- II. Wydatki łącznie 201 655 631,22 zł - w tym:
 - 1. wydatki bieżące 101 047 606,17 zł

2. wydatki majątkowe 100.608.025,05 zł

Planowany wynik wykonania budżetu:

- III. deficyt budżetu 18 736 166,15 zł
- IV. przychody ogółem 25 058 750,30 zł
- V. rozchody ogółem 6 322 584,15 zł
- VI. Wykonanie budżetu gminy na dzień 31.12.2023 r. zamknęło się kwotami:
 - I. po stronie dochodów 182 541 785,99 zł co stanowi 99,79% planu, w tym:
 - 1. dochody bieżące – kwota 101 677 671,84 zł co stanowi 101,15% planu,
 - 2. dochody majątkowe – kwota 80 864 114,15 zł co stanowi 98,14% planu
 - II. po stronie wydatków 194 641 167,93 zł co stanowi 96,52% planu, w tym:
 - 1. wydatki bieżące – kwota 95 135 839,80 zł co stanowi 94,15% planu,
 - 2. wydatki majątkowe – kwota 99 505 328,13 zł co stanowi 98,90% planu

osiągnięty wynik wykonania budżetu:

- III. deficyt budżetu 12 099 381,94 zł.
- IV. po stronie przychodów 29 825 913,32 zł.
- V. po stronie rozchodów 7 347 504,15 zł.

Zarówno kwota wykonanych dochodów jak i wydatków wzrosła o ponad 160% w porównaniu z planem zakładanym w budżecie na początek 2023 r. Wykonany budżet charakteryzuje się nadwyżką w dochodach i wydatkach bieżących w kwocie 6 541 832 zł co oznacza, że bieżąca działalność została dobrze zbilansowana i stanowi bazę do realizacji celów inwestycyjnych. Całkowity deficyt budżetu wynika z faktu zakończenia realizacji wielu znaczących inwestycji. Jest też w dużej mierze wynikiem kumulacji rozliczeń dotacji i dofinansowań z lat wcześniejszych. W latach 2019-2022 skumulowana nadwyżka budżetu wyniosła 25,7 mln zł, a po uwzględnieniu deficytu roku bieżącego nadal jest dodatnia i wynosi 13,6 mln zł.

Budżet gminy w latach 2019-2023

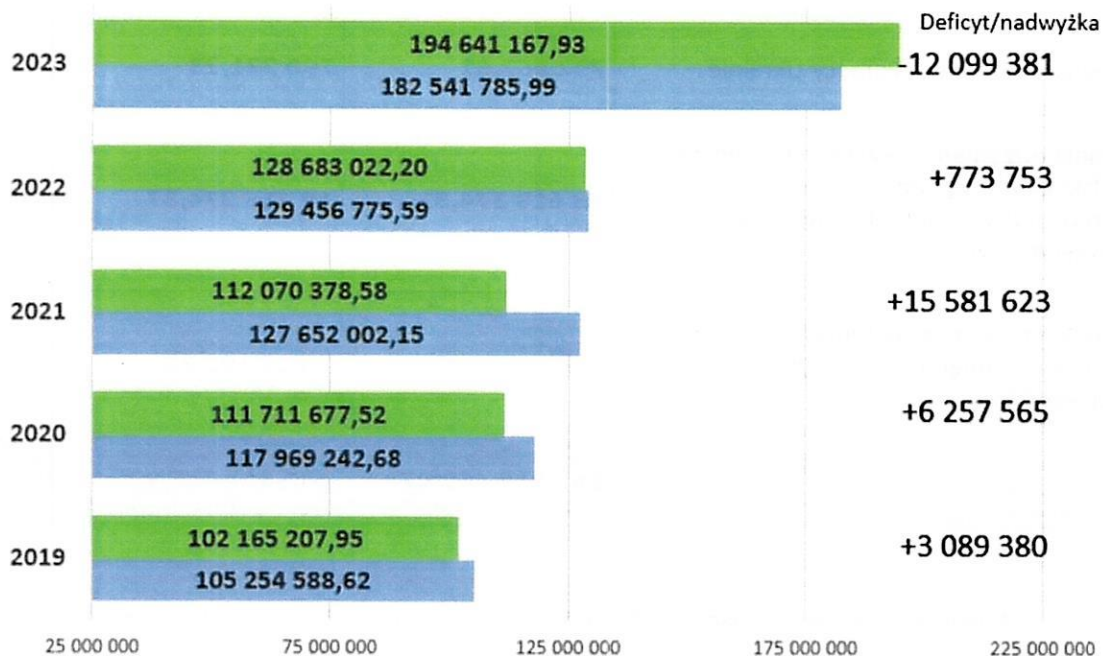

5.2. Dochody

Wykonanie dochodów na 31.12.2023 r. zamknęło się kwotą 182.541.785,99 zł, co stanowi 99,79% planowanej kwoty rocznej.

Tabela 8 - Dochody uzyskane w 2023r. według źródeł finansowania

	DOCHODY	PLAN PO ZMIANACH	WYKONANIE	% wykonania
1	Dochody własne	43 432 139,19	44 741 850,36	103,02%
2	Subwencja	42 938 787,80	42 938 787,80	100,00%
3	Dotacje z budżetu państwa	11 564 438,05	11 377 552,40	98,38%
4	Dotacje na zadania realizowane na podstawie porozumień między jednostkami samorządu terytorialnego	266 660,00	275 310,00	103,24%
5	Środki otrzymane od pozostałych jednostek zaliczanych i nie zaliczanych do sektora finansów publicznych	23 794 045,85	23 763 238,40	99,87%

6	Środki z Funduszu przeciwdziałania Covid19	36 303 111,20	36 303 111,20	100,00%
7	Środki z Funduszu Pomocy Ukrainie	792 967,61	790 371,23	99,67%
8	Środki otrzymane z Rządowego Funduszu Polski Ład: Program Inwestycji Strategicznych na realizację zadań inwestycyjnych	18 618 374,37	18 618 374,37	100,00%
9	Środki na zadania realizowane przy udziale środków zewnętrznych, w tym unii europejskiej	5 208 941,00	3 733 190,23	71,67%
		182 919 465,07	182 541 785,99	99,79%

Tabela 9 - Dochody uzyskane w 2023 roku według działów klasyfikacji budżetowej

Dział	Opis	PLAN PO ZMIANACH	WYKONANIE	% wykonania
010	Rolnictwo i łowiectwo	416 964,95	413 741,15	99,23%
400	Wytwarzanie i zaopatrywanie w energię elektryczną, gaz i wodę	713 041,50	711 754,27	99,82%
600	Transport i łączność	8 349 681,02	8 335 773,09	99,83%
700	Gospodarka mieszkaniowa	59 251 187,32	59 284 383,29	100,06%
750	Administracja publiczna	358 332,06	344 999,86	96,28%
751	Urzędy naczelnych organów władzy państwowej, kontroli i ochrony prawa oraz sądownictwa	118 552,00	118 072,00	99,60%
754	Bezpieczeństwo publiczne i ochrona przeciwpożarowa	21 934,80	14 538,80	66,28%
756	Dochody od osób prawnych, od osób fizycznych i od innych jednostek nieposiadających osobowości prawnej oraz wydatki związane z ich poborem	33 560 278,00	34 689 347,35	103,36%

758	Różne rozliczenia (w tym subwencje)	44 891 757,50	44 995 220,12	100,23%
801	Oświata i wychowanie	11 451 405,52	11 405 959,12	99,60%
851	Ochrona zdrowia	0,00	987,27	
852	Pomoc społeczna	2 641 948,20	2 590 484,56	98,05%
853	Pozostałe zadania w zakresie polityki społecznej	740 845,67	740 845,67	100,00%
854	Edukacyjna opieka wychowawcza	146 165,00	83 425,58	57,08%
855	Rodzina	7 692 253,20	7 651 275,69	99,47%
900	Gospodarka komunalna i ochrona środowiska	11 821 570,41	10 375 390,99	87,77%
921	Kultura i ochrona dziedzictwa narodowego	518 012,47	523 125,19	100,99%
926	Kultura fizyczna	225 535,45	262 461,99	116,37%
	OGÓŁEM:	182 919 465,07	182 541 785,99	99,79%

5.3. Wydatki

Wykonanie dochodów na 31.12.2023 r. zamknęło się kwotą 194.641.167,93 zł, co stanowi 96,52% kwoty planowanej.

Tabela 10 – Wydatki bieżące oraz majątkowe w 2023 roku

	PLAN PO ZMIANACH	WYKONANIE	% WYKONANIA
WYDATKI BIEŻĄCE	101 047 606,17	95 135 839,80	94,15%
WYDATKI MAJĄTKOWE	100 608 025,05	99 505 328,13	98,90%
w tym:			
1) wydatki jednostek budżetowych	65 029 886,68	60 619 732,84	93,22%
a) wynagrodzenia i składki od nich zaliczone	37 951 959,67	37 510 838,68	98,84%

b) wydatki związane z realizacją zadań statutowych:	27 077 927,01	23 108 894,16	85,34%
2) dotacje na zadania bieżące:	19 617 281,91	19 417 566,23	98,98%
3) świadczenia na rzecz osób fizycznych	11 197 752,33	10 882 630,18	97,19%
4) wypłaty z tytułu poręczeń i gwarancji udzielonych przez gminę, przypadające do spłaty w 2022r.	820 565,00	0	0,00%
5) wydatki na obsługę długu gminy	3 010 000,00	2 856 961,48	94,92%
6) wydatki na inwestycje i zakupy inwestycyjne	35 720 293,06	34 626 019,20	96,94%
7) wniesienie wkładów do spółek prawa handlowego	0,00	0,00	
8) wydatki na zakup i objęcie akcji oraz udziałów	58 605 726,74	58 605 726,74	100,00%
9) wydatki bieżące na programy finansowane z udziałem środków o których mowa w art..5 ust.1 pkt 2 i 3	1 372 120,25	1 358 949,07	99,04%
10) wydatki majątkowe na programy finansowane z udziałem środków o których mowa w art..5 ust.1 pkt 2 i 3	6 282 005,25	6 273 582,19	99,87%
OGÓLEM	201 655 631,22	194 641 167,93	96,52%

Tabela 11 – Wydatki poniesione w 2023 roku według działów klasyfikacji budżetowej

Dział	Opis	PLAN PO ZMIANACH	WYKONANIE	% wykonania
010	Rolnictwo i łowiectwo	630 864,95	620 257,12	98,32%
400	Wytwarzanie i zaopatrywanie w energię elektryczną, gaz i wodę	993 190,00	993 177,88	100,00%
600	Transport i łączność	25 626 127,48	25 074 139,90	97,85%
700	Gospodarka mieszkaniowa	60 455 946,74	60 256 003,89	99,67%
710	Działalność usługowa	419 419,30	208 311,87	49,67%
750	Administracja publiczna	10 892 946,21	10 192 414,79	93,57%
751	Urzędy naczelnych organów władzy państwowej, kontroli i ochrony prawa oraz sądownictwa	118 552,00	118 072,00	99,60%
754	Bezpieczeństwo publiczne i ochrona przeciwpożarowa	1 134 559,80	1 012 342,07	89,23%

757	Obsługa długu publicznego	3 830 565,00	2 856 961,48	74,58%
758	Różne rozliczenia	580 097,00	0	0,00%
801	Oświata i wychowanie	56 839 103,41	55 604 247,31	97,83%
851	Ochrona zdrowia	724 661,74	520 413,19	71,81%
852	Pomoc społeczna	6 057 146,35	5 889 674,92	97,24%
853	Pozostałe zadania w zakresie polityki społecznej	780 845,67	757 670,72	97,03%
854	Edukacyjna opieka wychowawcza	216 665,00	152 280,73	70,28%
855	Rodzina	8 663 267,20	8 462 979,81	97,69%
900	Gospodarka komunalna i ochrona środowiska	16 174 630,33	14 628 993,64	90,44%
921	Kultura i ochrona dziedzictwa narodowego	4 919 131,04	4 856 083,52	98,72%
926	Kultura fizyczna	2 597 912,00	2 437 143,09	93,81%
	OGÓLEM:	201 655 631,22	194 641 167,93	96,52%

W roku 2023 na inwestycje i zakupy inwestycyjne wydatkowano kwotę 99.505.328,13 zł.

Tabela 12 – Wydatki majątkowe poniesione w 2023 roku według działów klasyfikacji budżetowej

Nazwa działu	Kwota wydatku	%
Rolnictwo i łowiectwo (kanalizacja i wodociągi na terenach wiejskich)	181 807,87	0,18%
Transport i łączność (drogi)	16 520 743,58	16,60%
Gospodarka mieszkaniowa (nabycie gruntów, aport finansowy do SIM)	59 175 676,60	59,47%
Administracja publiczna (Modernizacja budynku UM)	377 929,42	0,38%
Bezpieczeństwo publiczne i ochrona przeciwpożarowa (OSP i monitoring gminny)	170 663,83	0,17%
Oświata i wychowanie (Szkoły i przedszkola)	13 797 005,41	13,87%

Gospodarka komunalna i ochrona środowiska(oświetlenie, kanalizacja, wymiana źródeł ciepła)	7 790 945,88	7,83%
Kultura i ochrona dziedzictwa narodowego(Domy Ludowe/Kultury)	461 361,51	0,46%
Kultura Fizyczna i Sport (obiekty sportowe i place rekreacyjne)	1 029 194,03	1,03%
	99 505 328,13	100,00%

Najważniejsze inwestycje realizowane na terenie gminy i poniesione na nie w roku 2023 wydatki:

- 1) Udzielenie dotacji celowej dla Powiatu Rzeszowskiego na realizację zadania „Budowa łącznika drogi ekspresowej S-19 – drogi powiatowej na odcinku od węzła Rzeszów – Południe do drogi krajowej nr 19 –Etap I: odcinek od węzła Rzeszów-Południe do drogi powiatowej Nr 1408R-budowa drogi o długości około 2 km” w kwocie 1.749.947,42 zł.
- 2) Budowa i modernizacja dróg gminnych w kwocie 12 873 420,60 zł,
- 3) Przebudowa Podmiejskiej Kolei Aglomeracyjnej–PKA w kwocie 1 587 375,56 zł,
- 4) Przekazanie aportu finansowego w zamian za udziały do spółki SIM Podkarpacie Sp. z o.o. w kwocie 58 575 726,74 zł,
- 5) Modernizacja budynku Urzędu Miejskiego w Boguchwale w kwocie 310 107,92 zł,
- 6) Budowa budynku przedszkola i żłobka w Kielanówce w kwocie 3 495 544,45 zł,
- 7) Budowa przedszkola i żłobka w Boguchwale na osiedlu Gaj w kwocie 7 323 312,24zł,
- 8) Remont i przebudowa SP w Niechobrzu w kwocie 2 121 208,36 zł,
- 9) Przebudowa i rozbudowa sieci kanalizacji sanitarnej i wodociągowej w Boguchwale w kwocie 3 238 198,40 zł,
- 10) Wymiana źródeł ciepła na terenie ROF w kwocie 4 072 281,460 zł

Realizacja rekordowych inwestycji była nie tylko domeną bieżącego roku, ale też całej kadencji 2019-2023. Potwierdzają to też porównania z innymi samorządami. Skumulowane w latach 2019-2023 wydatki majątkowe Gminy Boguchwała w przeliczeniu na mieszkańca były wyższe niż w sąsiadujących lub porównywalnych wielkością gminach.

Wydatki majątkowe/osobę w latach 2019-2023

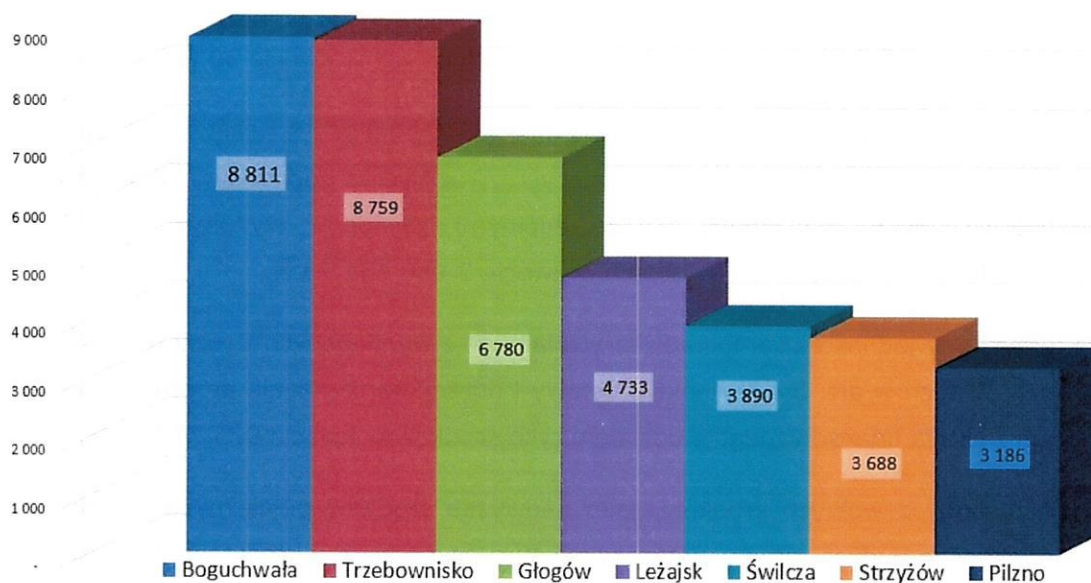

5.4. Informacja o stanie należności i zobowiązań

Stan należności wg sprawozdania Rb-N Gminy Boguchwała na 31.12.2023 r. wyniósł 16 698 654,69zł z tego:

1. pożyczki –288 895,00 zł
2. gotówka i depozyty w banku – 12 240 910,63 zł
3. należności 4 168 849,06 zł w tym:
 - a. wymagalne należności –3 505 900,47 zł
 - b. pozostałe należności –662 948,59 zł.

Stan zobowiązań wg sprawozdania Rb-Z Gminy Boguchwała na 31.12.2023 r. wyniósł 37 724 315,98 zł, w tym:

- 1) z tytułu kredytów długoterminowych w kwocie 194 988,98 zł,
- 2) z tytułu pożyczek długoterminowych w kwocie 366 327,00 zł,
- 3) z tytułu emisji papierów wartościowych w kwocie 37 163 000,00 zł,

Na dzień 31.12.2023 r. nie wystąpiły zobowiązania wymagalne.

5.5. Realizacja przychodów i rozchodów

Na planowane przychody budżetu na 31.12.2023 rok w kwocie 25 058 750,30 zł składają się przychody:

- 1) emisji papierów wartościowych w kwocie 8 000 000,00 zł – *emisja obligacji komunalnych*,
- 2) ze spłat pożyczek udzielonych ze środków publicznych w kwocie 90 000,00 zł,
- 3) jednostek samorządu terytorialnego z niewykorzystanych środków pieniężnych na rachunku bieżącym budżetu, wynikających z rozliczenia dochodów i wydatków nimi finansowanych związanych ze szczególnymi zasadami wykonywania budżetu określonymi w odrębnych ustawach w kwocie 2 950 631,73 zł,
- 4) przychody jednostek samorządu terytorialnego z wynikających z rozliczenia środków określonych w art. 5 ust. 1 pkt 2 ustawy i dotacji na realizację programu, projektu lub zadania finansowanego z udziałem tych środków w kwocie 975 777,57 zł,
- 5) przychody z wolnych środków, jako nadwyżka środków pieniężnych na rachunku bankowym budżetu gminy, w tym wynikających z rozliczeń kredytów i pożyczek z lat ubiegłych w kwocie 13 042 341,00 zł.

Na wykonane przychody budżetu na 31.12.2023 rok w kwocie 29 825 913,32 zł, składają się:

- 1) emisja papierów wartościowych w kwocie 8.000.000,00 zł – *emisja obligacji komunalnych*
- 2) przychody ze spłat pożyczek udzielonych ze środków publicznych w kwocie 1 114 920,00 zł, w tym krótkoterminowe udzielone i spłacone w 2023r. w kwocie 1 024 920,00 zł.
- 3) przychody jednostek samorządu terytorialnego z niewykorzystanych środków pieniężnych na rachunku bieżącym budżetu, wynikających z rozliczenia dochodów i wydatków nimi finansowanych związanych ze szczególnymi zasadami wykonywania budżetu określonymi w odrębnych ustawach w kwocie 2 950 631,73 zł,
- 4) przychody jednostek samorządu terytorialnego z wynikających z rozliczenia środków określonych w art. 5 ust. 1 pkt 2 ustawy i dotacji na realizację programu, projektu lub zadania finansowanego z udziałem tych środków w kwocie 975 777,57 zł,
- 5) przychody z wolnych środków jako nadwyżka środków pieniężnych na rachunku bankowym budżetu gminy, w tym wynikających z rozliczeń kredytów i pożyczek z lat ubiegłych w kwocie 16 784 584,02 zł.

Na planowane rozchody budżetu na 31.12.2023 rok w kwocie 6 322 584,15 zł składają się:

- 1) wykup wyemitowanych obligacji komunalnych w kwocie 5 740 000,00 zł,

- 2) zaciągniętych pożyczek i kredytów w kwocie 333 689,15 zł,
- 3) pożyczek udzielonych na finansowanie zadań realizowanych z udziałem środków pochodzących z budżetu Unii Europejskiej w kwocie 248 895,00 zł.

Na wykonane rozchody budżetu na 31.12.2023 rok w kwocie 7 347 504,15 zł składają się:

- 1) wykup wyemitowanych obligacji komunalnych w kwocie 5 740 000,00 zł,
- 2) zaciągniętych pożyczek i kredytów w kwocie 333 689,15 zł,
- 3) udzielone pożyczki w kwocie 1 273 815,00 zł - krótkoterminowe udzielone w 2023 r. i których spłata przypada na 2023 r. w kwocie 1 024 920,00 zł.

5.6. Zadłużenie

Kwota długu na koniec 2023 r. wykazana została zgodnie z planowanymi wartościami i wynosi 37 724 315,98 zł.

Wskaźnik obliczony zgodnie z art. 243 ustawy z dnia 27 sierpnia 2009 r. o finansach publicznych w latach 2023-2036 (kolumna 6) nie przekroczył dopuszczalnych wskaźników (kolumna 7 i 8). Spełnienie dotyczyło zarówno relacji obliczonej na podstawie planu na dzień 30.09.2022 r. (kolumna 7) jak i w oparciu o przewidywane wykonanie 2022 r. (kolumna 8). Z wyliczenia niniejszego wskaźnika wyłączono spłaty zobowiązań, o których mowa w art. 243 oraz 243a ustawy o finansach publicznych. Fakt, że wynik budżetu bieżącego Gminy Boguchwała został zrealizowany na poziomie wyższym niż planowano, wpłynie na poprawę wskaźnika z art. 243 ustawy o finansach publicznych od 2024 roku.

Zastosowano następujące wyłączenia z limitu spłaty zobowiązań:

1) w latach 2023-2024 związane ze spłatą kredytu zaciągniętego na sfinansowanie wkładu własnego do zadania realizowanego przy udziale środków Europejskiego Funduszu Rozwoju Regionalnego w ramach RPO Województwa Podkarpackiego pn. „Budowa miejskiego rynku na terenie byłego gospodarstwa rolnego w Boguchwale” – umowa kredytu inwestycyjnego nr S/49/05/2014/1144/F/CEB/EIB4/281/EKO z dnia 07.07.2014 r. na kwotę pierwotną 1 072 407,12 zł – w latach 2023-2024 pozostaje do spłaty kwota 394 988,98 zł

2) w latach 2023-2027 związane ze spłatą planowanej emisji obligacji komunalnych z przeznaczeniem na sfinansowanie wkładu własnego do zadań pn. „Tworzenie warunków dla rozwoju przedsiębiorczości na terenie ROF” oraz „Kompleksowa rewitalizacja na terenie ROF” realizowanego przy udziale środków Europejskiego Funduszu Rozwoju Regionalnego

w ramach RPO Województwa Podkarpackiego w formule Zintegrowane Inwestycje Terytorialne w łącznej kwocie 2.953.627,00 zł – w latach 2023-2027 pozostaje do spłaty kwota 2 953 627,00 zł.

Tabela 13 – Przychody, rozchody, dług oraz wskaźniki

Rok	Przychody (kredyty, pożyczki, obligacje)	Rozchody (spłaty kredytów, pożyczek, obligacji)	Dług	Łączna kwota przypadających na dany rok kwot ustawowych wyłączeń z limitu spłaty zobowiązań, o których mowa w art.243 uofp	Relacja określona po lewej stronie nierówności we wzorze, o którym mowa art.243 ust. 1 ustawy (po uwzględnieniu zobowiązań związku współtworzonego przez jednostkę samorządu terytorialnego oraz po uwzględnieniu ustawowych wyłączeń przypadających na dany rok) ^x	Dopuszczalny limit spłaty zobowiązań określony po prawej stronie nierówności we wzorze, o którym mowa w art. 243 ustawy, po uwzględnieniu ustawowych wyłączeń, obliczony w oparciu o plan 3 kwartału roku poprzedzającego pierwszy rok prognozy (wskaźnik ustalony w oparciu o średnią arytmetyczną z poprzednich lat) ^x	Dopuszczalny wskaźnik planowanej łącznej kwoty spłaty zobowiązań, o której mowa w art. 243 uofp (po uwzględnieniu ustawowych wyłączeń) obliczony w oparciu o wykonanie
1	2	3	4	5	6	7	8
2019	6 840 000,00	5 840 106,00	45 604 931,98	100 000,00	x	x	x
2020	9 883 500,00	6 646 373,00	48 842 058,98	100 000,00	x	x	x
2021	0,00	8 305 548,00	40 536 510,98	4 510 000,00	x	x	x
2022	115 200,00	4 765 548,00	35 853 213,98	200 000,00	x	x	x
2023	8 000 000,00	6 073 689,15	37 724 315,98	740 000,00	9,38%	20,03%	22,97%
2024	0,00	3 931 906,98	33 792 409,00	734 988,98	7,13%	17,48%	20,43%
2025	0,00	4 475 834,00	29 316 575,00	630 000,00	7,44%	15,13%	18,07%
2026	0,00	4 332 750,00	24 983 825,00	630 000,00	7,32%	11,68%	14,11%
2027	0,00	3 972 750,00	21 011 075,00	613 627,00	6,41%	9,82%	12,25%
2028	0,00	3 972 750,00	17 038 325,00	0,00	6,52%	8,20%	10,63%

2029	0,00	4 109 750,00	12 928 575,00	0,00	6,01%	6,81%	9,24%
2030	0,00	3 028 575,00	9 900 000,00	0,00	4,44%	8,18%	8,18%
2031	0,00	3 320 000,00	6 580 000,00	0,00	4,31%	8,73%	8,73%
2032	0,00	2 080 000,00	4 500 000,00	0,00	2,83%	8,28%	8,28%
2033	0,00	1 500 000,00	3 000 000,00	0,00	1,99%	7,96%	7,96%
2034	0,00	1 500 000,00	1 500 000,00	0,00	1,72%	7,73%	7,73%
2035	0,00	1 500 000,00	0,00	0,00	1,42%	7,47%	7,47%

5.7. Podatki

Na terenie Gminy Boguchwała pobierane są następujące podatki lokalne:

- a) Podatek od nieruchomości - uregulowany jest w przepisach ustawy z dnia 12 stycznia 1991 r. o podatkach i opłatach lokalnych (Dz.U.2023.70 z późn. zm.). Podmiotami zobowiązanymi do uiszczania tego podatku są osoby fizyczne, osoby prawne oraz jednostki organizacyjne, w tym spółki nieposiadające osobowości prawnej, będące właścicielami nieruchomości, posiadaczami samoistnymi nieruchomości, użytkownikami wieczystymi gruntów oraz posiadaczami nieruchomości stanowiących własność Skarbu Państwa lub jednostki samorządu terytorialnego. Stawki gminne obowiązujące w 2023 roku określone zostały w Uchwale Rady Miejskiej w Boguchwale Nr LIV.589.2022 z 24 listopada 2022 r. Łączne wpływy podatku od nieruchomości od osób fizycznych i prawnych w 2023 roku to kwota 10 496 659,37 zł, natomiast łączne zaległości na dzień 31 grudnia 2023 r. wyniosły 412 806,65 zł. Wzrost wpływów z podatku od nieruchomości w porównaniu do roku ubiegłego w dużej części spowodowany jest zmianami wynikającymi z przeprowadzonej przez Starostwo Powiatowe aktualizacji ewidencji gruntów i budynków, stanowiącej podstawę wymiaru podatków.
- b) Podatek rolny – uregulowany jest w przepisach ustawy z dnia 15 listopada 1984 r. o podatku rolnym (Dz.U.2020.333 z późn. zm.). Podmiotami zobowiązanymi do uiszczania tego podatku są osoby fizyczne, osoby prawne oraz jednostki organizacyjne, w tym spółki nieposiadające osobowości prawnej, będące właścicielami, posiadaczami samoistnymi, użytkownikami wieczystymi użytków rolnych oraz posiadaczami użytków rolnych stanowiących własność Skarbu Państwa lub jednostki samorządu terytorialnego. Podatek rolny ustalany jest w oparciu

o wielokrotność statystycznej średniej ceny skupu żyta, podawanej corocznie przez Prezesa Głównego Urzędu Statystycznego. Rady Gmin mają jednakże prawo cenę tę obniżyć, zmniejszając wysokość zobowiązania. Rada Miejska w Boguchwale każdego roku z prawa tego korzysta, analogicznie w roku 2023, na mocy Uchwały Rady Miejskiej w Boguchwale Nr LIV.588.2022 z 24 listopada 2022 r. podatek rolny wyniósł 180,00 zł za hektar przeliczeniowy gospodarstw rolnych lub 360,00 zł za hektar fizyczny dla gruntów niestanowiących gospodarstw rolnych. Łączne wpływy podatku rolnego od osób fizycznych i prawnych w 2023 roku to kwota 1 682 468,35 zł, natomiast łączne zaległości na dzień 31 grudnia 2023 r. wyniosły 181 568,59 zł.

- c) Podatek leśny – uregulowany jest w przepisach ustawy z 30 października 2002 r. o podatku leśnym (Dz.U.2019.888 z późn. zm.). Podmiotami zobowiązanymi do uiszczania tego podatku są osoby fizyczne, osoby prawne oraz jednostki organizacyjne, w tym spółki nieposiadające osobowości prawnej, będące właścicielami, posiadaczami samoistnymi, użytkownikami wieczystymi lasów gruntów oraz posiadaczami lasów stanowiących własność Skarbu Państwa lub własność jednostki samorządu terytorialnego. Podatek leśny ustalany jest na podstawie statystycznej średniej ceny sprzedaży drewna uzyskanej przez nadleśnictwa za pierwsze trzy kwartały roku poprzedzającego rok podatkowy, podawanej corocznie przez Prezesa Głównego Urzędu Statystycznego. Zgodnie z Komunikatem Prezesa Głównego Urzędu Statystycznego z dnia 20 października 2022 r. (M.P.2022.996) cena ta wyniosła 323,18 zł za 1 m³ drewna i stanowiła podstawę do ustalenia wysokości podatku leśnego w 2023 roku, mianowicie 71,10 zł za 1 ha lasu. Rada Miejska w Boguchwale, jak w latach ubiegłych, nie korzystała z przysługującego jej prawa obniżenia ceny sprzedaży drewna. Łączne wpływy podatku leśnego od osób fizycznych i prawnych w 2023 roku to kwota 70 928,13 zł, natomiast łączne zaległości na dzień 31 grudnia 2023 r. wyniosły 386,14 zł.
- d) Podatek od środków transportowych - uregulowany jest w przepisach ustawy z dnia 12 stycznia 1991 o podatkach i opłatach lokalnych (Dz.U.2023.70 z późn. zm.). Podmiotami zobowiązanymi do uiszczania tego podatku są osoby fizyczne oraz osoby prawne, będące właścicielami środków transportowych o dopuszczalnej masie całkowitej powyżej 3,5 tony oraz autobusów. Stawki gminne obowiązujące w 2023 roku pozostały bez zmian, określone zostały w Uchwale Rady Miejskiej w Boguchwale nr XXXII.395.2016 z dnia 24 listopada 2016 r. Stawki te są niezmiennie od 2017 roku. Zróżnicowane są co do rodzaju pojazdów, w zależności od liczby osi, rodzaju zawieszenia, dopuszczalnej masy całkowitej zespołu pojazdów oraz wpływu na środowisko naturalne. Łączne wpływy podatku od środków

transportowych od osób fizycznych i prawnych w 2023 roku to kwota 329 952,29 zł, natomiast łączne zaległości na dzień 31 grudnia 2023 r. wyniosły 83 697,22 zł.

Jednym z elementów systemu podatków lokalnych w Gminie Boguchwała są istniejące zwolnienia w podatku od nieruchomości określone Uchwałą Rady Miejskiej w Boguchwale oraz udzielane przez Burmistrza Boguchwały indywidualne ulgi podatkowe, takie jak odroczenie zapłaty zaległości podatkowych, rozłożenie ich na raty bądź całkowite umorzenie zaległości podatkowych.

W przypadku zwolnień gminnych istotna jest trwałość przyjętych rozwiązań – zwolnienia w podatku od nieruchomości w Gminie Boguchwała są niezmiennie od 2012 roku – obowiązuje podjęta w 2011 roku Uchwała Nr XVI/160/2011 z dnia 24 listopada 2011 r. w sprawie wprowadzenia zwolnień od podatku od nieruchomości na terenie Gminy Boguchwała. Zwolnienia te nie dotyczą nieruchomości zajętych na prowadzenie działalności gospodarczej. W zakresie wykraczającym poza zwolnienia ustawowe, zwalnia ona od podatku od nieruchomości m.in. grunty oraz budynki lub ich części zajęte na działalność kulturalną (co dotyczy np. nieruchomości Lokalnych Ośrodków Kultury), zajęte na działalność sportowo-rekreacyjną (m.in. działalność klubów sportowych), czy zajęte na potrzeby ochrony przeciwpożarowej (jak nieruchomości zajęte przez OSP). W 2023 roku łączna wysokość zwolnień gminnych wyniosła 115 540,56 zł.

W przypadku indywidualnych ulg podatkowych udzielane są one przez Burmistrza Boguchwały na podstawie przepisów Ordynacji podatkowej. W 2023 roku łączna wartość umorzeń zaległości podatkowych z tytułu podatku od nieruchomości oraz podatku rolnego, udzielonych osobom fizycznym i prawnym wyniosła 18 496 złotych.

6. Gospodarka Nieruchomościami I Mienie Komunalne

6.1. Informacje ogólne

Gminny zasób nieruchomości na koniec roku 2023, na podstawie przeprowadzonej szczegółowej inwentaryzacji, obejmuje działki o łącznym obszarze 260.7522 ha, w tym w trwałym zarządzie szkół – 10,1889 ha. Wartość działek gminnych na dzień 31 grudnia 2023 r. wynosi 26 990 140,70 zł. Powierzchnia działek oddanych w użytkowanie wieczyste na koniec roku 2023 wynosi 3,1719 ha.

W 2023 r. Gmina Boguchwała nabyła, na cele związane z realizacją zadań własnych ujętych w art. 7 ust. 1 ustawy o samorządzie gminnym, grunty o łącznej powierzchni 1.6552 ha – w przeważającej części nabyte działki przeznaczone były pod drogi

i poszerzenia istniejących dróg. Powierzchnia gruntów gminnych w 2023 r. uległa zmniejszeniu o 0.02 ha w wyniku prowadzonych postępowań dot. sprzedaży działek gminnych.

6.2. Ład przestrzenny

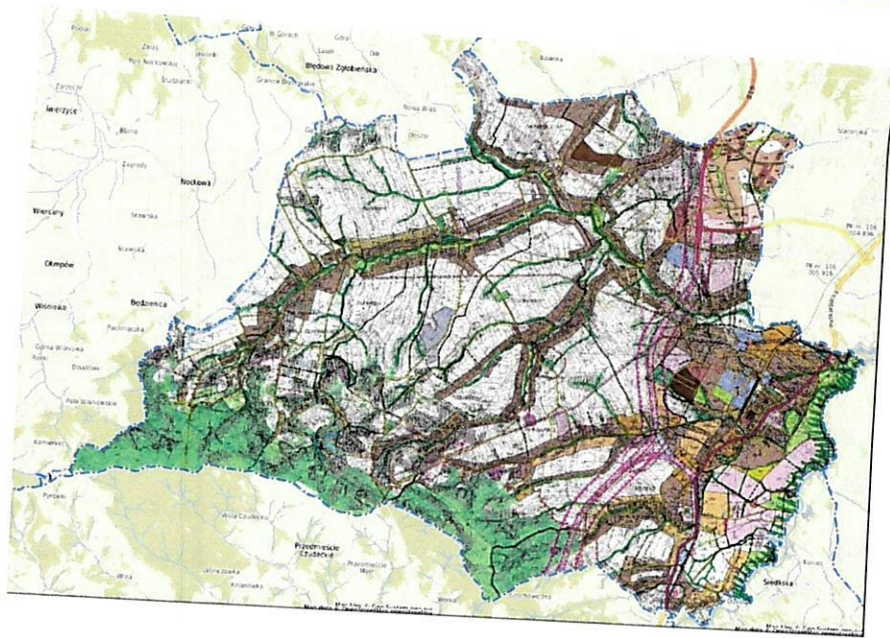

Studium uwarunkowań i kierunków zagospodarowania przestrzennego gminy Boguchwała (dalej zwane *Studium*) zostało przyjęte uchwałą Nr XXVIII/336/05 Rady Gminy Boguchwała z dnia 28 kwietnia 2005 r. i obejmuje swoim zasięgiem całą gminę.

W okresie od uchwalenia *Studium* do chwili obecnej zmieniały się potrzeby mieszkańców, uwarunkowania społeczno-gospodarcze czy sytuacja ekonomiczna. Wnioskowano więc o wprowadzenie zmian w zakresie wskazania w *Studium* terenów pod różne rodzaje zainwestowania, w tym pod:

- zabudowę mieszkaniową jednorodzinną i wielorodzinną,
- działalność gospodarczą,
- usługi sportu i rekreacji,
- usługi publiczne.

Rada Miejska w Boguchwale w okresie od uchwalenia *Studium* w 2005 r. podjęła kilkanaście uchwał w sprawie przystąpienia do jego zmiany. W 2023 r. została uchwalona zmiana *Studium* obejmująca obszar położony w miejscowości Raclawówka, jak również przystąpiono do zmian *Studium* w Kielanówce i Boguchwale.

Uchwalone zmiany wychodzą naprzeciw zapotrzebowaniu mieszkańców na tereny wskazane do zabudowy, są zgodne z przyjętą polityką przestrzenną Gminy Boguchwała oraz dostosowują dokument do obecnie obowiązujących przepisów.

W gminie Boguchwała obowiązują miejscowe plany zagospodarowania przestrzennego wymienione w poniższej tabeli.

Tabela 14 – Zestawienie miejscowych planów zagospodarowania przestrzennego, obowiązujących w gminie Boguchwała

L.p.	Miejscowość	Nazwa planu	Powierzchnia (ha)	Nr uchwały Rady Miejskiej
Miejscowe plany zagospodarowania przestrzennego sporządzone w oparciu o przepisy ustawy z dnia 7 lipca 1994r. o zagospodarowaniu przestrzennym. (Dz.U. z 1994r. Nr 415, poz. 139 z późn. zmianami)				
1.	Zarzecze	MPZP 2/97 terenu czyszczalni ścieków	2,65	LIII/309/98
2.	Boguchwała	MPZP osiedla „KOREJA”	12,80	LVIII/415/02
3.	Boguchwała	MPZP osiedla „KOREJA”	8,82	XXII/244/04
4.	Boguchwała	MPZP OSIEDLA „GAJ” w Boguchwale	61,00	XXXV/443/05
Miejscowe plany zagospodarowania przestrzennego sporządzone w oparciu o przepisy ustawy z dnia 27 marca 2003r. o planowaniu i zagospodarowaniu przestrzennym (Dz.U. z 2003r. Nr 80, poz. 717 z późn. zmianami)				
5.	Boguchwała	MPZP Boguchwała CENTRUM I zm. w 2018 r.	31,29	VII/69/07 LVI/747/2018
6	Boguchwała	MZPZ Boguchwała KOREJA III I zm. w 2014 r.	52,69	VII/70/07 LVI/657/2014
7.	Boguchwała	MPZP Boguchwała WISŁOCZYSKO I zm. w 2013 r. II zm. w 2017 r. III zm. w 2019 r.	135,33 -	VII/71/07 XXXV/412/2013 XXXIX.477.2017 XV.216.2019
8.	Boguchwała	MPZP Nr 10/1/2008 terenu położonego w m. Boguchwała w gminie Boguchwała	92,02	XLI/450/09
9.	Boguchwała	MPZP Boguchwała BASENY	5,22	XLVII/513/09
10.	Niechobrz	MPZP gm. Boguchwała w miejscowości Niechobrz	1,44	LVI/658/2014
11.	Niechobrz	MPZP gm. Boguchwała w miejscowości Niechobrz	1,28	X.114.2015
12.	Kielanówka, Raclawówka	MPZP w miejscowości Kielanówka i Raclawówka gm. Boguchwała – etap III	6,36	XXXIV.423.2016
13.	Kielanówka, Raclawówka	MPZP w m. Kielanówka i Raclawówka gm. Boguchwała – etap IIIa	1,81	XXXVIII.457.2017

14.	Kielanówka, Raclawówka	MPZP w m. Kielanówka i Raclawówka gm. Boguchwała – etap II	169	LVI.746.2018
15.	Boguchwała	MPZP w m. Boguchwała gm. Boguchwała – etap I	2,51	XV.218.2019
16.	Boguchwała	Zmiana MPZP w m. Boguchwała gm. Boguchwała Koreja III- etap I Koreja III-etap II	7,40	XXIX.353.2020
17.	Kielanówka Raclawówka	Zmiana MPZP w m. Kielanówka i Raclawówka gm. Boguchwała – etap II	3,20	XXIX.355.2020
18	Boguchwała	Zmiana MPZP w m. Boguchwała Koreja III- etap II	43,5	XLVI.522.2022
19	Boguchwała	II zmiana MPZP Boguchwała - Centrum.	5,1	LXVII.743.2023

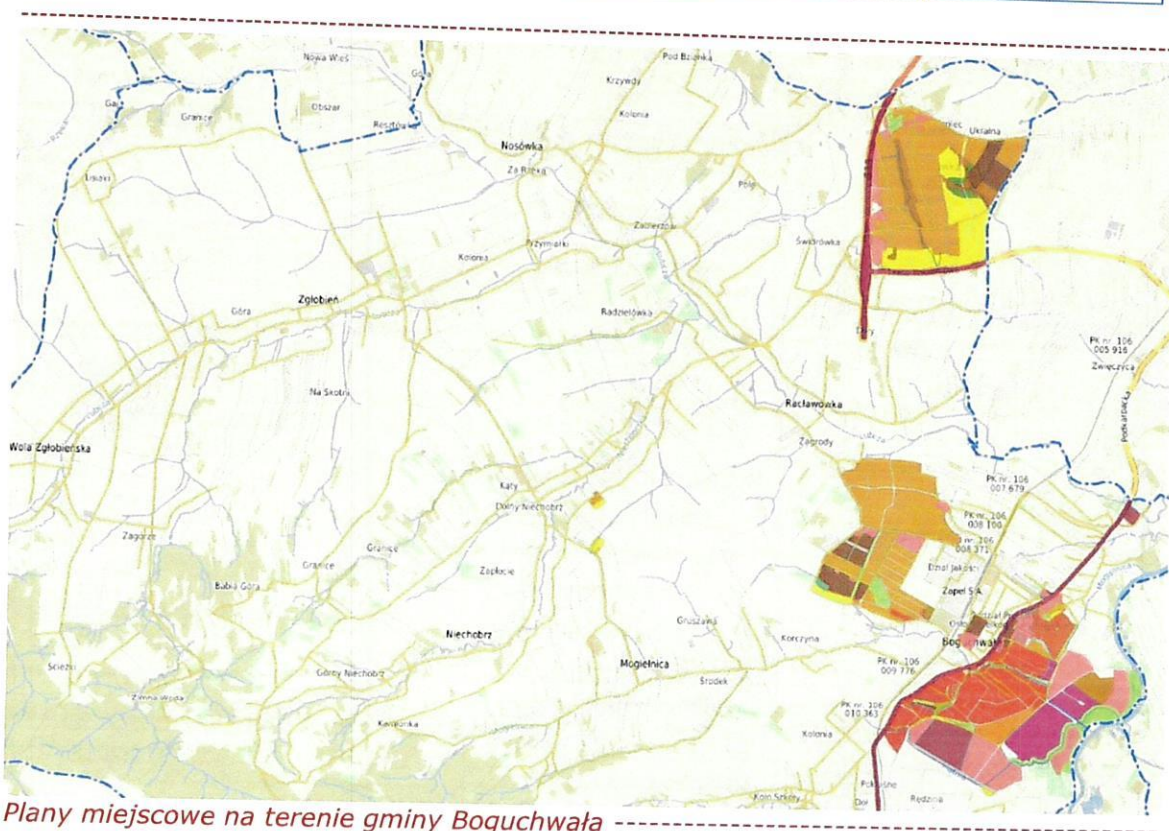

Plany miejscowe na terenie gminy Boguchwała

24 września 2023 roku weszła w życie nowelizacja ustawy o planowaniu przestrzennym zgodnie z którą studium uwarunkowań i kierunków zagospodarowania przestrzennego gminy zostanie zastąpione przez plan ogólny.

Plan ogólny to nowy akt planowania przestrzennego, który ma być uchwalany obligatoryjnie dla całej gminy. Jego ustalenia dadzą podstawę do uchwalania planów miejscowych oraz wydawania decyzji o warunkach zabudowy. Trzeba będzie w nim określić strefy planistyczne oraz gminne standardy urbanistyczne. Można będzie też ustalić obszary uzupełnienia zabudowy i obszary uzupełnienia zabudowy śródmiejskiej. Plany trzeba będzie sporządzić do końca 2025 roku.

W 2023 r. zarejestrowano 478 wniosków w przedmiocie wydania decyzji o warunkach zabudowy:

- dla budynków mieszkalnych jednorodzinnych – 289
- dla budynków mieszkalnych wielorodzinnych – 1
- dla budynków usługowych, produkcyjnych – 9
- dla innych budynków i budowli – 58,

w tym:

- postępowania umorzone lub wnioski pozostawione bez rozpoznania – 40
- rozpatrzone negatywnie – 22.

Ponadto 121 wniosków dotyczyło zmiany zapisów w wydanej decyzji o warunkach zabudowy oraz przeniesienia decyzji na innego inwestora. Zostało również złożone 33 wnioski o wydanie decyzji o ustaleniu lokalizacji inwestycji celu publicznego. Należy w tym miejscu zaznaczyć, że liczba ta byłaby większa, gdyby nie obowiązujące miejscowe plany zagospodarowania przestrzennego, które to eliminują konieczność uzyskania warunków zabudowy przed wystąpieniem o pozwolenie na budowę.

Powyższe wskazuje, iż Gmina Boguchwała jest atrakcyjnym miejscem zarówno zamieszkania, jak i inwestowania.

6.3. Wykaz działek nabytych na rzecz gminy Boguchwała w 2023 r.

Tabela 15 – Wykaz działek

Lp.	Miejscowość	Nr działki	Powierzchnia	Przeznaczenie	Data nabycia	Podstawa nabycia	Uwagi	Wartość
1	Raławówka	280/5	0,0117	pod drogę	20.01.2023	zarządzenie 36.2022		9 500,00 zł
2	Niechobrz	906/2	0,0041	pod drogę	31.01.2023	zarządzenie 308.2022		100,00 zł
3	Lutoryż	433/14	0,0964	pod drogę	13.02.2023	uchwała LVI.623.2023		20 000,00 zł
4	Nosówka	694/15	0,0069	pod drogę	13.02.2023	zarządzenie 275.2022		900,00 zł

5	Nosówka	694/17	0,0019	pod drogę	13.02.2023	zarządzenia 275.2022		900,00 zł
6	Niechobrz	912/2	0,0024	pod drogę	20.02.2023	zarządzenie 308.2022		2 000,00 zł
7	Niechobrz	888/4	0,0009	pod drogę	23.02.2023	zarządzenie 308.2022		200,00 zł
8	Boguchwała	1156/5	0,0084	pod drogę	22.03.2023	zarządzenie 10.2023		2 000,00 zł
9	Boguchwała	1156/6	0,0068	pod drogę	22.03.2023	zarządzenie 10.2023		2 000,00 zł
11	Lutoryż	767/2	0,0023	pod drogę	12.04.2023	zarządzenie 54.2023		100,00 zł
12	Lutoryż	767/4	0,002	pod drogę	12.04.2023	zarządzenie 54.2023		100,00 zł
13	Niechobrz	206/1	0,0136	pod drogę	18.04.2023	zarządzenie 66.2023		3 000,00 zł
14	Niechobrz	201/3	0,0003	pod drogę	18.04.2023	zarządzenie 66.2023		100,00 zł
15	Niechobrz	205/5	0,0051	pod drogę	18.04.2023	zarządzenie 66.2023		700,00 zł
16	Niechobrz	173/9	0,0004	pod drogę	18.04.2023	zarządzenie 66.2023		400,00 zł
17	Niechobrz	173/7	0,0075	pod drogę	18.04.2023	zarządzenie 66.2023		3 690,00 zł
18	Niechobrz	200/3	0,0008	pod drogę	18.04.2023	zarządzenie 66.2023		3 690,00 zł
19	Niechobrz	206/3	0,0005	pod drogę	18.04.2023	zarządzenie 66.2023		3 690,00 zł
20	Niechobrz	205/3	0,001	pod drogę	18.04.2023	zarządzenie 66.2023		3 690,00 zł
21	Niechobrz	215/7	0,0105	pod drogę	18.04.2023	zarządzenie 66.2023		6 300,00 zł
22	Niechobrz	215/9	0,0045	pod drogę	19.04.2023	zarządzenie 66.2023		8 000,00 zł
23	Niechobrz	204/3	0,0019	pod drogę	27.04.2023	zarządzenie 66.2023		1 140,00 zł
24	Boguchwała	60/2	0,15	pod drogę i parking	28.04.2023	uchwała LIX.648.2023		172 500,00 zł
25	Mogielnica	1140/6	0,0004	pod drogę	17.05.2023	uchwała XXV.279.2012		100,00 zł
26	Niechobrz	920/2	0,0045	pod drogę	17.05.2023	zarządzenie 308.2022		440,00 zł
27	Kielanówka	344/15	0,1788	pod drogę	30.05.2023	uchwała LIX.649.2023		110 000,00 zł
28	Kielanówka	344/17	0,0582	pod drogę	30.05.2023	uchwała LIX.649.2023		110 000,00 zł
29	Wola Zgłobieńska	963/1	0,014	pod drogę	1.06.2023	zarządzenie 95.2023		2 000,00 zł
30	Wola Zgłobieńska	1197/9	0,0047	pod drogę	1.06.2023	zarządzenie 98.2023		100,00 zł
31	Niechobrz	168/5	0,0136	pod drogę	1.06.2023	zarządzenie 66.2023		4 000,00 zł
32	Niechobrz	77/3	0,01	pod drogę	14.06.2023	zarządzenie 66.2023	darowizna- wartość	500,00 zł
33	Rzeszów- Zwięczyca	1804	0,0212	pod pompownię	22.06.2023	zarządzenie 94.2023	darowizna- wartość	20 024,00 zł

34	Rzeszów-Zwięczyca	1825	0,0257	pod pompownię	22.06.2023	zarządzenie 94.2023	darowizna-wartość	20 024,00 zł
35	Boguchwała	67/2	0,0017	pod drogę	22.06.2023	uchwała LXI.668.2023		5 206,67 zł
36	Boguchwała	66/7	0,0063	pod drogę	22.06.2023	uchwała LXI.668.2023		5 206,67 zł
37	Boguchwała	65/7	0,0062	pod drogę	22.06.2023	uchwała LXI.668.2023		5 206,66 zł
38	Mogielnica	858/24	0,002	pod drogę	28.07.2023	zarządzenie 143.2023		100,00 zł
39	Mogielnica	852/26	0,0043	pod drogę	28.07.2023	zarządzenie 143.2023		100,00 zł
40	Mogielnica	843/7	0,0052	pod drogę	28.07.2023	zarządzenie 143.2023		100,00 zł
41	Mogielnica	842/6	0,0003	pod drogę	28.07.2023	zarządzenie 143.2023		100,00 zł
42	Mogielnica	843/5	0,0092	pod drogę	28.07.2023	zarządzenie 143.2023		100,00 zł
43	Mogielnica	844/9	0,0131	pod drogę	28.07.2023	zarządzenie 143.2023		100,00 zł
44	Mogielnica	844/11	0,0005	pod drogę	28.07.2023	zarządzenie 143.2023		100,00 zł
45	Mogielnica	844/13	0,0014	pod drogę	28.07.2023	zarządzenie 143.2023		100,00 zł
46	Mogielnica	844/15	0,0006	pod drogę	28.07.2023	zarządzenie 143.2023		100,00 zł
47	Mogielnica	844/16	0,0028	pod drogę	28.07.2023	zarządzenie 143.2023		100,00 zł
48	Mogielnica	844/6	0,0009	pod drogę	28.07.2023	zarządzenie 143.2023		100,00 zł
49	Niechobrz	924/7	0,0006	pod drogę	3.08.2023	zarządzenie 144.2023		1 500,00 zł
50	Nosówka	1502/7	0,0069	pod drogę	3.08.2023	zarządzenie 115.2023		800,00 zł
51	Boguchwała	59/8	0,0218	pod drogę	3.08.2023	uchwała LXI.668.2023		15 300,00 zł
52	Boguchwała	59/4	0,0037	pod drogę	3.08.2023	uchwała LXI.668.2023		15 300,00 zł
53	Nosówka	1502/5	0,0051	pod drogę	4.08.2023	zarządzenie 115.2023		800,00 zł
54	Nosówka	1502/9	0,0078	pod drogę	4.08.2023	zarządzenie 115.2023		800,00 zł
55	Niechobrz	1237/1	0,01	pod drogę	28.09.2023	zarządzenie 201.2023		2 500,00 zł
56	Niechobrz	959/3	0,001	pod drogę	28.09.2023	zarządzenie 201.2023		2 500,00 zł

57	Niechobrz	2164/9	0,0146	pod pompownię	28.09.2023	zarządzenie 179.2023	zamiana-wartość	5 452,00 zł
58	Raławówka	50/80	0,0016	pod drogę	8.11.2023	zarządzenie 178.2023	zamiana-wartość	2 743,00 zł
59	Raławówka	1304/24	0,0395	pod drogę	24.11.2023	uchwała LII.687.2018		7 900,00 zł
60	Raławówka	46/8	0,0047	pod drogę	28.11.2023	zarządzenie 237.2023		2 000,00 zł
61	Raławówka	39/1	0,0022	pod drogę	7.12.2023	zarządzenie 237.2023		1 500,00 zł
62	Raławówka	1167/4	0,0066	pod drogę	7.12.2023	zarządzenie 260.2023		100,00 zł
63	Raławówka	1168/4	0,0038	pod drogę	7.12.2023	zarządzenie 260.2023		100,00 zł
64	Niechobrz	2483/4	0,038	pod drogę	11.12.2023	uchwała VII/89/07		1 500,00 zł
65	Boguchwała	760/33	0,0063	pod drogę	29.12.2023	zarządzenie 236.2023		6 200,00 zł
Łączna powierzchnia nabytych gruntów:			0,8997				Łączna wartość nabytych gruntów:	595 603,00 zł

6.4. Informacja dotycząca sprzedaży działek z zasobu mienia gminy Boguchwała w 2023 roku

W roku 2023 z Gminnego Zasobu Nieruchomości, sprzedano działkę 1089 położoną w Zgłobniu. Nieruchomości została zbyta w trybie bezprzetargowym, w celu polepszenia zagospodarowania działki sąsiedniej oznaczonej jako 1089. Cena działki 1089 ustalona została na podstawie operatu szacunkowego rzeczoznawcy majątkowego na kwotę 3 763,00 zł, a po zastosowaniu 30% bonifikaty wyniosła 2 634,10 zł. Bonifikatę zastosowano ze względu na wieloletnie koszty jakie ponosiła strona w celu utrzymania nieruchomości w należyтым porządku.

Tabela 16 - Zezwolenia na wejścia w teren na działki gminne - wydane w 2023 r.

Lp	Symbol	Nr działki	Wartość w zł (brutto)
1	RMP.6853.1.2023	dz.1654/57, 1624/105 Boguchwała	1 168,50 zł
2	RMP.6853.2.2023	dz.688 Zarzecze	zwolnienie z opłaty na podst. Zał. Nr 2 § 3 pkt. 3

			Zarządzenia nr 217/2019 Burmistrza Boguchwały z dnia 06.08.2019 r.
3	RMP.6853.4.2023	dz. 2266 Zgłobień	861,00 zł
4	RMP.6853.6.2023	dz.1854/1, 1849 Boguchwała	246,00 zł
	RMP.6853.8.2023	dz. 164/1 Niechobrz	61,50 zł
5	RMP.6853.9.2023	dz.446/14 Boguchwała	61,50 zł
6	RMP.6853.12.2023	dz.1955/1 Niechobrz	61,50 zł
		RAZEM:	2 460,00 zł

Tabela 17 - Służebność przez działki gminne ustanowione w 2023 r.

Lp	Symbol sprawy	Działka/Miejscowość	Cała wartość brutto (operat i służebność)	Data spisania aktu notarialnego
				sygnatura
1	RMP.6847.4.2023	dz. 1156/5 w Boguchwale	1 761,36 zł	08.02.2024
2	RMP.6847.6.2022	dz. 1849, 1850, 1854/1 w Boguchwale	4 553,46 zł	06.04.2023
3	RMP.6847.4.2022	dz. 1405 w Boguchwale	2 913,87 zł	28.04.2023
		Razem:	9 228,69 zł	

Tabela 18 - Wykaz działek przyjętych na rzecz gminy Boguchwała w 2023 r. trybie ustawy ZRiD-wywłaszczenie

L.P.	OBRĘB	ORGAN WYDAJĄCY DECYZJĘ O PRZENIESIENIU WŁASNOŚCI	DECYZJA	SYGNATURA POSTĘPOWANIA	SYGNATURA DECYZJI	POWIERZCHNIA [HA]	DZIAŁKA	KWOTA ODSZKODOWANIA=WARTOŚĆ
1	NOSÓWKA	Prezydenta miasta Rzeszowa	AR.6740.68.3.2021.BS68	RMP.683.3.4.2023	BGM-VI.435.104.2021.SK	0,0066	300/1	17 778,00 zł
2	NOSÓWKA	Prezydenta miasta Rzeszowa	AR.6740.68.3.2021.BS69	RMP.683.3.5.2023	BGM-VI.435.105.2021.SK	0,0092	301/1	22 668,00 zł
3	NOSÓWKA	Prezydenta miasta Rzeszowa	AR.6740.68.3.2021.BS70	RMP.683.3.7.2023	BGM-VI.435.107.2021.SK	0,0162	1490/21	35 812,00 zł

4	NOSÓWKA	Prezydenta miasta Rzeszowa	AR.6740.68 .3.2021.BS 71	RMP.683 3.8.2023	BGM- VI.435.108.2021. SK	0,0152	1490/23	33 601,00 zł
5	NOSÓWKA	Prezydenta miasta Rzeszowa	AR.6740.68 .3.2021.BS 72	RMP.683 3.9.2023	BGM- VI.435.109.2021. SK	0,0025	1490/27	5 326,00 zł
6	NOSÓWKA	Prezydenta miasta Rzeszowa	AR.6740.68 .3.2021.BS 73	RMP.683 3.10.202 3	BGM- VI.435.110.2021. SK	0,0131	1490/25	32 407,00 zł
7	NOSÓWKA	Prezydenta miasta Rzeszowa	AR.6740.68 .3.2021.BS 74	RMP.683 3.11.202 3	BGM- VI.435.111.2021. SK	0,156	348/6	39 348,00 zł
8	NOSÓWKA	Prezydenta miasta Rzeszowa	AR.6740.68 .3.2021.BS 75	RMP.683 3.12.202 3	BGM- VI.435.112.2021. SK	0,138	348/8	31 329,00 zł
9	NOSÓWKA	Prezydenta miasta Rzeszowa	AR.6740.68 .3.2021.BS 76	RMP.683 3.13.202 3	BGM- VI.435.113.2021. SK	0,108	349/6	24 255,00 zł
10	NOSÓWKA	Prezydenta miasta Rzeszowa	AR.6740.68 .3.2021.BS 77	RMP.683 3.14.202 3	BGM- VI.435.114.2021. SK	0,0016	349/8	5 312,00 zł
11	NOSÓWKA	Prezydenta miasta Rzeszowa	AR.6740.68 .3.2021.BS 78	RMP.683 3.15.202 3	BGM- VI.435.115.2021. SK	0,007	349/10	17 028,00 zł
12	NOSÓWKA	Prezydenta miasta Rzeszowa	AR.6740.68 .3.2021.BS 79	RMP.683 3.16.202 3	BGM- VI.435.116.2021. SK	0,0033	350/1	7 749,00 zł
13	NOSÓWKA	Prezydenta miasta Rzeszowa	AR.6740.68 .3.2021.BS 80	RMP.683 3.17.202 3	BGM- VI.435.117.2021. SK	0,002	356/1	5 028,00 zł
14	NOSÓWKA	Prezydenta miasta Rzeszowa	AR.6740.68 .3.2021.BS 81	RMP.683 3.18.202 3	BGM- VI.435.118.2021. SK	0,0149	357/12, 357/14	37 789,00 zł
15	NOSÓWKA	Prezydenta miasta Rzeszowa	AR.6740.68 .3.2021.BS 82	RMP.683 3.19.202 3	BGM- VI.435.119.2021. SK	0,0085	357/10	17 142,00 zł
16	NOSÓWKA	Prezydenta miasta Rzeszowa	AR.6740.68 .3.2021.BS 83	RMP.683 3.20.202 3	BGM- VI.435.120.2021. SK	0,0103	399/1	13 573,00 zł
17	NOSÓWKA	Prezydenta miasta Rzeszowa	AR.6740.68 .3.2021.BS 84	RMP.683 3.21.202 3	BGM- VI.435.121.2021. SK	0,0064	398/7	8 814,00 zł
18	NOSÓWKA	Prezydenta miasta Rzeszowa	AR.6740.68 .3.2021.BS 85	RMP.683 3.22.202 3	BGM- VI.435.122.2021. SK	0,0215	400/1	27 428,00 zł
19	NOSÓWKA	Prezydenta miasta Rzeszowa	AR.6740.68 .3.2021.BS 86	RMP.683 3.23.202 3	BGM- VI.435.123.2021. SK	0,0005	402/1	638,00 zł
20	NOSÓWKA	Prezydenta miasta Rzeszowa	AR.6740.68 .3.2021.BS 87	RMP.683 3.24.202 3	BGM- VI.435.124.2021. SK	0,0011	403/6	1 403,00 zł

21	NOSÓWKA	Prezydenta miasta Rzeszowa	AR.6740.68 .3.2021.BS 88	RMP.683 3.25.202 3	BGM- VI.435.125.2021. SK	0,0009	403/8	1 794,00 zł
22	NOSÓWKA	Prezydenta miasta Rzeszowa	AR.6740.68 .3.2021.BS 89	RMP.683 3.26.202 3	BGM- VI.435.126.2021. SK	0,0094	409/1	36 179,00 zł
23	NOSÓWKA	Prezydenta miasta Rzeszowa	AR.6740.68 .3.2021.BS 90	RMP.683 3.27.202 3	BGM- VI.435.127.2021. SK	0,0059	411/8,4 11/10	12 403,00 zł
24	NOSÓWKA	Prezydenta miasta Rzeszowa	AR.6740.68 .3.2021.BS 91	RMP.683 3.28.202 3	BGM- VI.435.128.2021. SK	0,0023	412/2	7 220,00 zł
25	NOSÓWKA	Prezydenta miasta Rzeszowa	AR.6740.68 .3.2021.BS 92	RMP.683 3.29.202 3	BGM- VI.435.129.2021. SK	0,0096	413/1	36 953,00 zł
26	NOSÓWKA	Prezydenta miasta Rzeszowa	AR.6740.68 .3.2021.BS 93	RMP.683 3.30.202 3	BGM- VI.435.130.2021. SK	0,0147	417/3	34 603,00 zł
27	NOSÓWKA	Prezydenta miasta Rzeszowa	AR.6740.68 .3.2021.BS 94	RMP.683 3.31.202 3	BGM- VI.435.131.2021. SK	0,0135	422/3	48 975,00 zł
28	NOSÓWKA	Prezydenta miasta Rzeszowa	AR.6740.68 .3.2021.BS 95	RMP.683 3.32.202 3	BGM- VI.435.132.2021. SK	0,0017	423/5	4 033,00 zł
29	NOSÓWKA	Prezydenta miasta Rzeszowa	AR.6740.68 .3.2021.BS 96	RMP.683 3.33.202 3	BGM- VI.435.133.2021. SK	0,0076	423/7	38 829,00 zł
30	NOSÓWKA	Prezydenta miasta Rzeszowa	AR.6740.68 .3.2021.BS 97	RMP.683 3.34.202 3	BGM- VI.435.134.2021. SK	0,0025	567/1	9 222,00 zł
31	NOSÓWKA	Prezydenta miasta Rzeszowa	AR.6740.68 .3.2021.BS 98	RMP.683 3.36.202 3	BGM- VI.435.136.2021. SK	0,0036	675/5	11 821,00 zł
32	NOSÓWKA	Prezydenta miasta Rzeszowa	AR.6740.68 .3.2021.BS 99	RMP.683 3.37.202 3	BGM- VI.435.137.2021. SK	0,0042	676/1	10 152,00 zł
33	NOSÓWKA	Prezydenta miasta Rzeszowa	AR.6740.68 .3.2021.BS 100	RMP.683 3.38.202 3	BGM- VI.435.138.2021. SK	0,0048	673/2, 673/10, 677/5	10 611,00 zł
34	NOSÓWKA	Prezydenta miasta Rzeszowa	AR.6740.68 .3.2021.BS 101	RMP.683 3.39.202 3	BGM- VI.435.139.2021. SK	0,0358	673/8	79 139,00 zł
35	NOSÓWKA	Prezydenta miasta Rzeszowa	AR.6740.68 .3.2021.BS 102	RMP.683 3.40.202 3	BGM- VI.435.140.2021. SK	0,0043	677/7	10 496,00 zł
36	NOSÓWKA	Prezydenta miasta Rzeszowa	AR.6740.68 .3.2021.BS 103	RMP.683 3.42.202 3	BGM- VI.435.142.2021. SK	0,0031	691/9	14 232,00 zł
37	NOSÓWKA	Prezydenta miasta Rzeszowa	AR.6740.68 .3.2021.BS 104	RMP.683 3.43.202 3	BGM- VI.435.143.2021. SK	0,0189	692/1	71 614,20 zł

38	NOSÓWKA	Prezydenta miasta Rzeszowa	AR.6740.68.3.2021.BS105	RMP.6833.44.2023	BGM-VI.435.144.2021.SK	0,0196	693/43	50 361,00 zł
39	BOGUCHWAŁA	Starosta Rzeszowski	AB.6740.15.9.2018	RMP.6833.45.2023	GN.683.3.98.2023	0,0091	531/526	15 334,00 zł
40	RACŁAWÓWKA	Starosta Rzeszowski	AB.6740.15.3.2023	RMP.6833.47.2023	GN.683.3.173.2023	0,0148	295/1	19 972,00 zł
41	RACŁAWÓWKA	Starosta Rzeszowski	AB.6740.15.3.2023	RMP.6833.49.2023	GN.683.3.175.2023	0,0091	198/1	11 567,00 zł
42	RACŁAWÓWKA	Starosta Rzeszowski	AB.6740.15.3.2023	RMP.6833.55.2024	GN.683.3.174.2023	0,0088	297/1	11 186,00 zł
43	NIECHOBRZ	Starosta Rzeszowski	AB.6740.15.3.2023	RMP.6833.57.2023	GN.683.3.177.2023	0,0094	204/1	11 957,00 zł
Nabyta powierzchnia łącznie						0,7555	Kwota łącznie:	943 081,20 zł

7. Infrastruktura Techniczna I Komunalna

7.1. Wodociągi

Zadania w zakresie zbiorowego zaopatrzenia w wodę realizuje Gospodarka Komunalna Sp. z o.o. w Boguchwale (obszar wiejski oraz część miasta Boguchwała) oraz Miejskie Przedsiębiorstwo Wodociągów i Kanalizacji Sp. z o.o. w Rzeszowie (część miasta Boguchwała)

Tabela 19 - SIEĆ WODOCIĄGOWA na terenie Gminy Boguchwała wg stanu na 31.12.2023 r.

Wyszczególnienie	Jednostka miary	Urządzenia oddane do eksploatacji w roku 2023	Ogółem stan na 31.12.2023 r.
Stacje uzdatniania wody	szt.	0	3
Sieć wodociągowa	km	0,91**	436,43 22,6*
Ilość umów na dostawę wody - obszar wiejski:	szt.	125	4 584
Ilość umów na dostawę wody - obszar miejski:	szt.	27	1 441 888***

W odniesieniu do ujęć wody – z ujęcia powierzchniowego wody dla Rzeszowa – „Zwiężczyca” korzysta część mieszkańców i podmiotów z miasta Boguchwała.

Pozostałe miejscowości i część Boguchwały zasilane są z ujęć w Lutoryżu, Woli Zgłobieńskiej oraz Niechobrze.

W ramach umowy na dostawę wody z Gminą Świlcza w roku 2023 zakupiono 31 478 m³ wody.

- w tym sieć wodociągowa na terenie Boguchwały będąca w eksploatacji MPWiK Rzeszów Sp. z o.o.
- urządzenia wodociągowe oddane do eksploatacji wybudowane ze środków Gminy Boguchwała i Gospodarki Komunalnej Sp. z o.o.
- w tym przyłącza wodociągowe do sieci wodociągowej będącej w eksploatacji MPWiK Rzeszów Sp. z o.o.

7.2. Kanalizacja

Tabela 20 - SIEĆ KANALIZACJI SANITARNEJ na terenie Gminy Boguchwała wg stanu na 31.12.2023 r.

Wyszczególnienie	Jednostka miary	Urządzenia oddane do eksploatacji w roku 2023	Ogółem stan na 31.12.2023 r.
Zbiorcza sieć kanalizacji sanitarnej	km	0,62**	366,50
Ilość umów na odbiór ścieków – obszar wiejski:	szt.	117	4216
Ilość umów na odbiór ścieków – obszar miejski	szt.	79	1 481

- urządzenia kanalizacyjne oddane do eksploatacji wybudowane ze środków Gminy Boguchwała i Gospodarki Komunalnej Sp. z o.o.

7.3. Drogi i chodniki

Tabela 21 - Wykaz dróg i chodników na terenie Gminy Boguchwała

RODZAJ	DŁUGOŚĆ	W TYM O NAWIERZCHNI BITUMICZNEJ
[---]	[km]	[km]
Drogi gminne publiczne	127,34	86,19

Drogi gminne wewnętrzne	178,26	41,54
Łącznie dróg	305,60	127,73
Drogi powiatowe	60,17	
Drogi krajowe	6,3	
Drogi wojewódzkie	1,18	
Drogi ekspresowe	2,47	
Chodniki	59,50	

Do zadań własnych gminy, wynikających wprost z art. 7 ustawy z dnia 8 marca 1990 r. o samorządzie gminnym (t.j. Dz. U. z 2023 r., poz. 40) należą sprawy gminnych dróg, ulic, mostów, placów oraz organizacji ruchu drogowego. W 2023 roku Gmina Boguchwała realizowała ten obowiązek na dwóch płaszczyznach – inwestycyjnej i utrzymaniowej.

W ramach remontów cząstkowych dróg o nawierzchniach bitumicznych, na naprawę wykruszeń, dziur, likwidację przełomów i kolein bądź uzupełnienie ubytków wbudowano 340,00 Mg mieszanki asfaltowo-mineralnej. Ilość przedstawiono w tabeli poniżej:

Tabela 22 – Ilość mieszanki asfaltowo-mineralnej użytej do remontów dróg w 2023 r.

Miejscowość	Ilość masy	Kwota	Procentowo
	[Mg]	[zł]	[%]
Boguchwała	102,06	118 097,77	30,02%
Lutoryż	46,08	53 321,04	13,55%
Kielanówka	10,00	11 571,41	2,94%
Mogielnica	10,00	11 571,41	2,94%
Niechobrz	90,75	105 010,51	26,69%
Nosówka	30,72	35 547,36	9,04%
Raławówka	23,05 *	26 672,09	6,78%

Wola Zgłobieńska	12,00	13 885,69	3,53%
Zarzecze	2,00	2 314,28	0,59%
Zgłobień	13,34	15436,26	3,92%
SUMA	340,00	393 427,80	100,00%

Ponadto w ramach utrzymania bieżącego, na drogi gminne o nawierzchniach niebitumicznych wbudowano łącznie ok. 1643 Mg kruszywa łamanego i naturalnego o uziarnieniu w granicach 0–63 mm na kwotę ok. 290 103 zł, zgodnie z poniższym zestawieniem:

Tabela 23 – Ilość kruszywa użytego do remontów dróg w 2023 r.

Miejscowość	Ilość kruszywa	Kwota	Procentowo
	[Mg]	[zł]	[%]
Boguchwała	440,76	69 315,08 zł	26,83%
Lutoryż	232,54	39 002,41 zł	14,15%
Kielanówka	20,68	3 421,09 zł	1,26%
Mogielnica	93,16	17 284,13 zł	5,67%
Niechobrz	332,83	61 178,92 zł	20,26%
Nosówka	106,16	18 967,81 zł	6,46%
Racławówka	86,02	20 471,69 zł	5,24%
Wola Zgłobieńska	238,24	40 836,13 zł	14,50%
Zarzecze	13,86	2 328,74 zł	0,84%

Zgłobień	78,76	17 297,43 zł	4,79%
SUMA	1643,01	290 103,43 zł	100,00%

Trzeba podkreślić, że oprócz wyżej wskazanych zadań, bezpośrednio wynikających z bieżącego utrzymania dróg oraz chodników, w obszarze tym wykonano szereg prac uzupełniających takich jak odmulenie rowów przydrożnych, karczowanie krzaków w rowach, przycinka gałęzi drzew zwisających nad drogami, czyszczenie korytek i cieków betonowych, przetykanie kanalizacji deszczowej z czyszczeniem studzienek, budowa i udrożnianie przepustów, wzmacnianie skarp płytami ażurowymi, poprawę chodników, itp. Na prace te wydano łącznie – z budżetu zasadniczego i Funduszu Sołeckiego i Osiedlowego – kwotę w wysokości 362 696,58 zł. W 2023 roku, biorąc pod uwagę rozległą sieć drogową Gminy Boguchwała, łącznie wykoszono blisko 1457 km poboczy, skarp i przeciwskarp rowów na kwotę 178 382,01 zł. Poza robotami konserwacyjnymi, ważną kwestią zadań zarządcy dróg są sprawy organizacyjno-porządkowe zwiększające bezpieczeństwo ruchu drogowego. Na oznakowanie pionowe i poziome – nowe oraz modernizację i naprawę istniejącego – montowanie urządzeń bezpieczeństwa ruchu drogowego, takich jak progi zwalniające, bariery energochłonne przy drogach lub obiektach mostowych, w 2023 roku przeznaczono łącznie ze środkami z Funduszu Sołeckiego i Osiedlowego 146 687,10 zł. Na opracowania projektowe związane z organizacją ruchu oraz przeglądy okresowe dróg i obiektów mostowych wydano ok. 13 407,00 zł. Ponadto bezpieczeństwo na drogach i chodnikach gminnych zapewniano poprzez zimowe utrzymanie, tj. odśnieżanie i likwidację śliskości. W 2023 roku, analogicznie do lat poprzednich, utrzymywanych było ok. 152 km dróg w poszczególnych sołectwach i mieście Boguchwała oraz ok. 48,5 km chodników przy drogach powiatowych i gminnych. Katalog dróg i chodników przewidzianych do zimowego utrzymania opiera się o zestawienia z lat ubiegłych, dodatkowo powiększony o nowe odcinki, w szczególności chodników. Utrzymaniem tym objęte były w większości drogi publiczne i drogi wewnętrzne stanowiące własność Gminy Boguchwała, ale także drogi w posiadaniu samoistnym, tzw. władaniu, znajdujące się w obszarach mieszkaniowych. W przypadku chodników były to przede wszystkim ciągi położone wzdłuż dróg powiatowych, dróg gminnych oraz częściowo chodniki osiedlowe i również place i parkingi miejskie.



Tabela 24 - Zestawienie dróg i chodnik w ramach zimowego utrzymania

Miejscowość	DROGI	Rodzaj	CHODNIKI
	[km]	[---]	[km]
Boguchwała	ok. 36	drogi powiatowe	ok. 35,49
Kielanówka	ok. 6	drogi gminne	ok. 12,7
Lutoryż	ok. 15		
Mogielnica	ok. 10		
Niechobrz	ok. 21		
Nosówka	ok. 10		
Raławówka	ok. 6		
Wola Zgłobieńska	ok. 29		
Zarzecze	ok. 4		
Zgłobień	ok. 15		

W 2023 roku na zadania związane z zimowym utrzymaniem wydano łącznie 597 986,11 zł. Sprzęt bezpośrednio wykorzystywany w akcji zimowej w terenie, tj. ciągniki z pługami i piaskarkami oraz samochód ciężarowy z pługiem i piaskarką, spędził łącznie ok. 1012 godzin na drogach i łącznie ok. 187 godzin na chodnikach i zużył w tym czasie 871,12 Mg mieszanki piaskowo-solnej. Zaznaczyć trzeba, że poza wyżej wskazanym taborem, w ramach zimowego utrzymania korzystano również z małogabarytowych samochodów ciężarowych dowożących mieszankę piaskowo-solną, zamontowano siatki śniegochronne w miejscach narażonych na zawiewanie oraz ręcznie posypywano miejsca z utrudnionym dostępem.

Podkreślić należy, że roboty związane z budową i modernizacją dróg gminnych oraz remontem cząstkowym dróg o nawierzchniach bitumicznych, realizowane były na podstawie przetargów nieograniczonych zgodnie z Prawem zamówień publicznych (t.j. Dz.

U. z 2023 r., poz. 1605). Zadania z Funduszy Sołeckich i Osiedlowych, jak również montaż oznakowania pionowego i urządzeń bezpieczeństwa wykonane zostały na podstawie wewnętrznego Regulaminu udzielania zamówień publicznych ze środków wydatkowanych z budżetu Gminy Boguchwała o wartości szacunkowej (bez podatku od towarów i usług) nieprzekraczającej kwoty 130 000,00 złotych na podstawie art. 2 ust. 1 pkt. 1 ustawy z dnia 11 września 2019 r. Prawo zamówień publicznych. Pozostałe zadania związane z bieżącym utrzymaniem wykonane zostały w oparciu o uchwałę Nr LV.609.2022 Rady Miejskiej w Boguchwale z dnia 29 grudnia 2022 r. w sprawie powierzenia realizacji zadań własnych Gminy Boguchwała Gospodarce Komunalnej Sp. z o.o. w Boguchwale oraz na podstawie Zarządzenia Nr 341.2022 Burmistrza Boguchwały z dnia 30 grudnia 2022 r. w sprawie sposobu wykonywania oraz zasad finansowania zadań powierzonych przez Gminę Boguchwała Gospodarce Komunalnej Sp. z o.o. w Boguchwale. Zarządzenie określało metody wykonania prac bieżących oraz sposób ich rozliczania. Zgodnie z podstawowymi zasadami powierzenia, Gospodarka Komunalna Sp. z o. o. w Boguchwale ponosiła pełną odpowiedzialność za jakość, terminowość i bezpieczeństwo wykonanych usług, w całym ich zakresie.

7.4. Inwestycje gminne kubaturowe

Tabela 25 - Inwestycje Gminne Kubaturowe

Inwestycje Gminne Kubaturowe	Wartość inwestycji
Budowa przedszkola i żłobka w Boguchwale na osiedlu Gaj	7 319 378,26 zł
Budowa budynku przedszkola i żłobka w Kielanówce	3 609 034,77 zł
Modernizacja placu rekreacyjnego przy ul. Cichej w Boguchwale	125 717,97 zł
Adaptacja oraz dostosowanie pomieszczeń w budynku Urzędu Miejskiego w Boguchwale na potrzeby obsługi osób ze szczególnymi potrzebami	285 358,17 zł
Modernizacja placu na działkach 558/1 oraz 558/2 w Zarzeczu	75 521,07 zł
Promowanie obszaru objętego LSR poprzez budowę wiaty w miejscowości Raclawówka oraz utworzenie tablicy promującej obszar LGD	312.294,15 zł
Budowa toru rowerowego Pumptruck” w ramach zadania pn.: „Wykonanie specjalnego toru rowerowego tzw. Pumptruck oraz boiska do gry w siatkówkę plażową	327 685,27 zł
Remont i przebudowa budynku Szkoły Podstawowej nr 1 w Niechobrze	2 105 417,72 zł

Modernizacja węzłów sanitarnych Szkoły Podstawowej w Lutoryżu	287 000,00 zł
Modernizacja sali gimnastycznej Szkoły Podstawowej w Nosówce	742 999,88 zł
Budowa budynku gospodarczego na stadionie GROM w Mogielnicy	89 969,27 zł
Przebudowa i rozbudowa sieci kanalizacji sanitarnej na terenie Gminy Boguchwała	2 533 487,24 zł
Budowa odcinka sieci kanalizacji sanitarnej i wodociągowej w Mogielnicy	61 426,86 zł
Budowa odcinka sieci wodociągowej w Zarzeczcu	52 792,71 zł
Modernizacja infrastruktury wodociągowej w Boguchwale	47 776,19 zł
RAZEM	34 228 65,90 zł

7.5. Inwestycje drogowe

Tabela 26 - Inwestycje Drogowe

Inwestycje Drogowe	Wartość inwestycji:
Budowa Podmiejskiej Kolei Aglomeracyjnej – PKA. Wartość inwestycji w roku 2023	1 032 179,45 zł
Przebudowa i modernizacja dróg gminnych	2 088 970,50 zł
Budowa parkingu przy Domu Kultury w Nosówce- etap II	159 048,21 zł
Przebudowa drogi 108185R w Niechobrze - kontynuacja 2023 r.	324 031,97 zł
Budowa drogi na dz. 1180 w Mogielnicy	79 327,25 zł
Modernizacja dróg dojazdowych do gruntów rolnych	270 275,84 zł
Przebudowa ul. Mickiewicza w Boguchwale	2 756 979,35 zł
Przebudowa drogi 108158R w Nosówce	333 631,97 zł
Przebudowa i remont dróg na terenie Gminy Boguchwała	6 027 312,41 zł
Remont drogi 108155R na dz. 574, 521, 477, 287/2 i 287/1 w Woli Zgłobieńskiej	707 240,84 zł

Remont drogi gminnej 108189R w Mogielnicy i Niechobrze w km 0+0025 do 1+633 oraz remont drogi gminnej nr 151502 R w Niechobrze w km od 0+0025 do 0+334	1 002 248,99 zł
Budowa ścieżki przyrodniczej wzdłuż Wisłoka	240 000,00 zł
RAZEM	10 588 948,18 zł

7.6. Oświetlenie

Ilość opraw stan na 31.12.2023 r. – 2771 szt., w tym 833 typu LED

Budowa i modernizacja oświetlenia. Wybudowano 43 punkty oświetleniowe, zmodernizowano 151 szt. opraw na typ LED. Wartość robót budowlano projektowych: 471 773,69 zł.

Koszt zakupu energii na potrzeby oświetlenia drogowego – 694 184,08 zł. Zużycie energii 688 891 kWh. Koszt konserwacji oświetlenia: 262 248,40 zł.



8. Gminne Spółki Komunalne

8.1. Towarzystwo Budownictwa Społecznego w Boguchwale

Towarzystwo Budownictwa Społecznego w Boguchwale Sp. z o.o. posiada kapitał zakładowy w wysokości 4 035 000 zł. W 2023 roku stan zatrudnienia pracowników Spółki

przedstawiał się następująco: kontrakt menadżerski – 1, umowy o pracę – 4, umowy zlecenia dla członków Rady Nadzorczej – 3, umowy zlecenia – 8.

Od początku, kiedy powstała Spółka TBS realizuje inwestycje polegające na budowie budynków wielorodzinnych oraz zarządza Wspólnotami Mieszkaniowymi na zasadzie Zarządu Powierzonego. Od początku powstało 92 nowych lokali użytkowych.

W lipcu 2022 r. Spółka TBS rozpoczęła budowę inwestycji przy ul. Mikołaja Reja 7C, która składała się z 28 mieszkań oraz 23 miejsc postojowych. Do końca 2023 roku sprzedane zostały wszystkie mieszkania.

W 2023 roku Spółka rozpoczęła rezerwację mieszkań w budynku przy ul. Mikołaja Reja 7B, których będzie 21 oraz 8 lokali usługowych i garaż podziemny. Termin realizacji przedmiotowej inwestycji przewidziany jest na miesiąc maj 2024 roku.

Spółka TBS na podstawie zarządu powierzonego zarządza wszystkimi wybudowanymi budynkami tworząc Wspólnoty Mieszkaniowe. Na bieżąco rozwiązywane są zgłoszenia, usterki oraz wszelkie naprawy na terenie WM. Co roku zlecamy przeprowadzenie obowiązkowych przeglądów budynków oraz placów zabaw.

- Dotyczy zarządzania zasobem Gminy Boguchwała:

Towarzystwo Budownictwa Społecznego w Boguchwale Sp. z o.o. na podstawie już kolejnej umowy zarządza zasobem mieszkaniowym należącym do Gminy Boguchwała. Obecnie Spółka zarządza budynkami w miejscowościach:

Lp.	Miejscowość	Ilość mieszkań	Ilość lokali usługowych
1	Boguchwała ul. Suszyckich 71	1	0
2	Boguchwała ul. Suszyckich 53	4	0
3	Boguchwała ul. Reja 3	3	0
4	Boguchwała ul. Reja 7	4	0
5	Niechobrz 356	4	2
6	Niechobrz 539	6	1

Spółka TBS na podstawie umowy o zarządzanie zasobem Gminy dokonuje bieżących napraw oraz okresowych kontroli powierzonych budynków. W zakresie obowiązków mieści się również zawieranie umów najmu z osobami skierowanymi przez Gminę oraz przeprowadzanie przetargów na najem lokali użytkowych. Dokonywane są również rozliczenia najemców oraz egzekwowanie zaległych należności.

Tabela 27 - Przychody i zyski Spółki w 2023 roku

Wyszczególnienie	Kwota
Przychód za 2023	1 581 180,41
Koszty	2 042 534,98
Wynik za 2023 rok	- 461 354,57

Powstała strata za rok 2023 jest wynikiem przesunięcia oddania realizowanej inwestycji budynku przy ul. Reja 7C w Boguchwale. Szacowana na po rozliczeniu wskazanej inwestycji oscyluje na poziomie 1 300 000,00 zł netto.

8.2. GOSPODARKA KOMUNALNA SP. Z O. O.

Gospodarka Komunalna Sp. z o.o. posiada aktualnie 4 lokalizacje:

- 1) część administracyjna i zarząd mieszczą się w wynajmowanym budynku Podkarpackiego Ośrodka Doradztwa Rolniczego w Boguchwale przy ul. Suszyckich 9,
- 2) Punkt Obsługi Klienta znajduje się w budynku przy ul. Suszyckich 7,
- 3) zaplecze techniczne i socjalne przy ul. Technicznej skupiające sprzęt i pracowników zajmujących się eksploatacją i rozbudową infrastruktury wodno-kanalizacyjnej,
- 4) zaplecze techniczne, socjalne i PSZOK przy ul. Kwiatkowskiego skupiające sprzęt i pracowników zajmujących się gospodarką odpadami i pozostałymi zakresami działalności.

Liczba pracowników na etacie na dzień 31 grudnia 2023 r. wynosiła 68 osoby, w tym 19 pracowników fizycznych obsługujących infrastrukturę wod-kan, 30 pracowników fizycznych obsługujących gospodarkę odpadami oraz realizujących pozostałe usługi komunalne, 19 pracowników administracyjno-biurowych. W Spółce GOKOM na dzień 31 grudnia 2023 r. stan pojazdów i maszyn spalinowych wynosił 46 sztuki w tym 14 jednostek wspomagających infrastrukturę wod-kan, 32 jednostki wspomagające gospodarkę odpadami oraz wykonywanie usług komunalnych.

Tabela 28 – Przychody i zysk GOKOM w 2023 roku

Wyszczególnienie	Kwota
Zysk brutto	19 360,22

Pozostałe obowiązkowe zmniejszenia zysku	8 770,00
Zysk netto	10 590,22

Spółka w I kwartale 2023 roku wymieniła 1097 szt. wodomierzy analogowych na wodomierze elektroniczne ultradźwiękowe w miejscowości Lutoryż oraz Boguchwała. Wodomierze umożliwiają wykrycie awarii na instalacji odbiorcy oraz zapewniają prywatność, ponieważ wodomierz ten nie wymaga wejścia na teren posesji inkasenta. Odczyt danych odbywa się zdalnie z ulicy. Spółka jest w trakcie wprowadzania wodomierzy elektronicznych na pozostałe miejscowości.



W 2023 r. zakończyła się budowa nowej studni głębinowej S-6 w miejscowości Zarzecze. Docelowa wydajność studni wynosi 40 m³/h, głębokość studni to 25 metrów. Studnia jest połączona ze Stacją Uzdatniania Wody w Lutoryżu i zapewni bezpieczeństwo ciągłości dostawy wody dla mieszkańców Gminy Boguchwała. W tym celu również projektowane są zbiorniki magazynujące wodę pitną o pojemności 1000 m³ w Lutoryżu oraz zbiornik o pojemności 300 m³ w Kielanówce.



W 2023 roku zaprojektowano oraz wybudowano 3 nowe pompownie ścieków: PB-1 i PB-5 w Boguchwale oraz PZ-1 w Rzeszowie, które zastąpią stare obiekty. Ponadto został zaprojektowany i wybudowany odcinek sieci kanalizacji sanitarnej tłocznej.



W kolejnych latach planowana jest modernizacja pozostałych pompowni w celu zapewnienia bezpieczeństwa przepływu ścieków oraz redukcji energochłonności obiektów. Zaprojektowano 3 parkingi przy stacjach PKP zlokalizowanych w miejscowościach: Lutoryż, Boguchwała oraz Zarzecze. Wybudowane zostały parkingi w Boguchwale oraz w Zarzeczu, w trakcie realizacji jest parking w miejscowości Lutoryż.



W 2023 roku kontynuowano procedurę wdrożenia systemu SmartFlow, którego celem jest ograniczenie strat wody na sieci wodociągowej oraz zapewnienie szybszej reakcji działania w przypadku wystąpienia awarii. Dla potrzeb tego systemu cała sieć wodociągowa została podzielona na 13 stref, które będą monitorowane za pomocą 20 punktów pomiarowych.

Planowana jest budowa dyspozytorni, zdalnej obsługi sieci wodociągowej z systemem zarządzania ryzykiem wraz z zapleczem administracyjno-socjalnym. Otrzymano pozwolenie na budowę obiektu.

W 2023 roku z gminy Boguchwała wywieziono:

- 3 005 ton odpadów zmieszanych,
- 1 405 ton odpadów segregowanych,
- 439 ton odpadów zebranych w PSZOK.

Razem zagospodarowano 4 849 ton odpadów.

Zakończono modernizację obiektów budowlanych na terenie PSZOK:

- Wyremontowane zostały ściany boksów oraz utwardzono plac,
- Wykonano zadaszenie boksów przeznaczonych na popiół,

- Zakupiono kontener biurowy, kontener na odpady KP 32 oraz zamontowano szlabany do regulacji ruchu na terenie PSZOK.

Od 1 lipca 2022 roku wjazd do punktu PSZOK jest możliwy na podstawie karty użytkownika.

System umożliwia ewidencję przyjmowanych odpadów.

Na terenie PSZOK prowadzony jest punkt „Drugie życie”, w którym przedmioty i urządzenia otrzymują szansę ponownego wykorzystania.

Nowe jednostki w flocie GOKOM (Volkswagen Transporter, Śmieciarka SCANIA, Ford Courier).



8.3. Boguchwalskie Forum Rozwoju Sp. Z O.O.

Przedmiotem działalności Spółki Boguchwalskie Forum Rozwoju jest wynajem i zarządzanie nieruchomościami własnymi lub dzierżawionymi, prowadzenie restauracji i innych placówek gastronomicznych, przygotowywanie i dostarczanie żywności dla odbiorców zewnętrznych (catering), przygotowywanie i podawanie napojów oraz działalność pomocnicza związana z utrzymaniem porządku w budynkach.

Siedzibą Boguchwalskiego Forum Rozwoju Sp. z o.o. jest budynek Spichlerza ze względu na fakt, że jest tam prowadzone Centrum Wspierania Przedsiębiorczości, w tym przedsiębiorczości społecznej. Spółka pojawiła się jako zupełnie nowe rozwiązanie na lokalnym rynku społeczno-gospodarczym w odpowiedzi na potrzeby miejscowej społeczności. Misją przedsiębiorstwa jest służba społeczna, kulturalna, dydaktyczna oraz przede wszystkim wyrównanie szans dla osób bezrobotnych z terenu Gminy Boguchwała.

W roku finansowym 2023 r. spółka odnotowała zysk w wysokości ponad 63 000 zł. Według stanu na dzień 31.12.2023 r. w Spółce na umowę o pracę zatrudnionych było 14 pracowników, 1 osoba zatrudniona na kontrakcie menedżerskim (Prezes Zarządu) oraz 4 osoby na umowę zlecenie. Żadna z tych osób nie przebywała na urlopie bezpłatnym lub wychowawczym.

Tabela 29 - Struktura zatrudnienia w Spółce BFR na dzień 31.12.2023 r.

RODZAJ	LICZBA
pracownicy fizyczni	13
pracownicy umysłowi	1
kontrakt menedżerski	1
umowa zlecenie	4
RAZEM	19

Podstawową formą świadczenia pracy w Spółce jest umowa o pracę. Przedmiotem działalności Spółki jest wynajem i zarządzanie nieruchomościami własnymi lub dzierżawionymi, prowadzenie restauracji i innych placówek gastronomicznych, przygotowywanie i dostarczanie żywności dla odbiorców zewnętrznych (catering), przygotowywanie i podawanie napojów oraz działalność pomocnicza związana z utrzymaniem porządku w budynkach.

Siedzibą Boguchwalskiego Forum Rozwoju Sp. z o.o. jest budynek Spichlerza ze względu na fakt, że jest tam prowadzone Centrum Wspierania Przedsiębiorczości, w tym przedsiębiorczości społecznej.

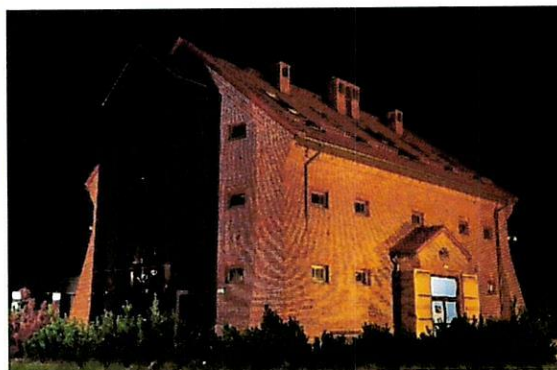

W swoich strukturach BFR Sp. z o.o. zatrudnia 18 osób, które do tej pory borykały się z trudnościami w znalezieniu zatrudnienia oraz miały trudności z odnalezieniem się na rynku pracy. Od uruchomienia działalności realizowane są zawarte w statucie założenia i cele, ponadto staje się rozpoznawalną marką, a restauracja Genius Loci stanowi kluczowy punkt na gastronomicznej mapie Boguchwały.



W ramach działalności statutowej Spółka kontynuuje współpracę z Powiatowym Urzędem Pracy w Rzeszowie oraz w Strzyżowie, która polega na bieżącej wymianie informacji odnośnie aktualnych projektów oraz stażów realizowanych przez PUP w Rzeszowie. Informacje te są przekazywane za pomocą strony internetowej oraz w formie plakatów w Centrum Wsparcia Przedsiębiorczości.

W 2023 roku wyprodukowano i wydano na terenie obsługiwanym ok. 72 000 posiłków dla dzieci ze szkół, a w ramach projektu catering dla seniorów około 9 000 posiłków. W Zespole Szkół w Kielanówce realizowany będzie projekt żywienia dzieci do końca 2024 r. na łączną kwotę 590 000 zł (brutto).



W ramach statutowej działalności Spółki jako Przedsiębiorstwa Społecznego zostały zrealizowane cele społeczne:

1. Współpraca z PUP w Rzeszowie oraz Strzyżowie w zakresie wsparcia zatrudnienia osób bezrobotnych, promowanie działań PUP.
2. Wsparcie przy organizacji śniadań biznesowych dla Klubu Biznesu w Boguchwale.4. Systematyczna współpraca z Miejskim Centrum Kultury w Boguchwale w zakresie organizacji imprez i wydarzeń dla lokalnej społeczności.
6. Współpraca ze Stowarzyszeniem Pomocy Osobom Niepełnosprawnym Gminy Boguchwała wsparcie logistyczne organizowanych spotkań z osobami niepełnosprawnymi.
7. Zorganizowanie I Sztabu WOŚP w Boguchwale przez BFR Sp. z o.o., w trakcie zbiórki udało się zebrać kwotę ponad 15.000 zł.
8. Udostępnianie budynku i jego infrastruktury MCK w Boguchwale na potrzeby prowadzonych na feriach warsztatów dla dzieci.
9. Organizowanie i przeprowadzenie zwiedzania zabytkowego spichlerza w Boguchwale dla grup zorganizowanych np. przedszkoli, lokalnych szkół, stowarzyszeń oraz przeprowadzenie warsztatów edukacyjnych z zakresu zdrowego odżywiania oraz z warsztatów praktycznych z wykonywania własnej pizzy.
11. Wsparcie MOPS w Boguchwale w realizacji projektu „Centrum Rozwoju społecznego dla Seniorów Gminy Boguchwała”, udostępnienie budynków i infrastruktury.

Oraz w zakresie podjętych działań reintegracyjnych:

1. Stworzenie stanowisk pracy dla osób zagrożonych wykluczeniem (5 osób).
2. Systematyczne spotkania z pracownikami.
6. Systematyczne szkolenia wewnątrz pracowników dotyczące pracy w kuchni prowadzone przez lidera PS.

Tabela 30 – Przychód i zysk BFR w 2023 roku

	Wyszczególnienie	Kwota
	Przychód netto	2 066 556,68

Koszty uzyskania przychodu	2 003 480,11
Zysk	63 076,57

8.4. SIM Podkarpacie

SIM Podkarpacie spółka z ograniczoną odpowiedzialnością z siedzibą w Boguchwale przy ul. Kolejowej nr 17, czyli Społeczna Inicjatywa Mieszkaniowa, to spółka realizująca budownictwo społeczne. Powstała 28 czerwca 2021 roku w ramach współpracy między samorządem a administracją rządową, mając za zadanie budowanie mieszkań na wynajem o umiarkowanym czynszu.

Wspólnikami - Udziałowcami spółki są: Krajowy Zasób Nieruchomości oraz Gminy: Gmina Boguchwała, Gmina Miejska Dynów, Gmina Miejska Jarosław, Gmina Miasto Leżajsk, Gmina Miejsce Piastowe, Gmina Nowa Sarzyna i Gmina Sędziszów Małopolski, ponadto w 2023 roku dołączyli do spółki nowi udziałowcy - Gmina Sokołów Małopolski i Gmina Wietrzychowice. W ramach działalności SIM przewidziana jest budowa łącznie 1550 lokali mieszkalnych oraz kilku lokali usługowych.

Na dzień 31 grudnia 2023 roku kapitał zakładowy spółki wynosił 148.477.550,00 zł. Gmina Boguchwała posiada prawie 47 % udziałów w spółce.

W lipcu 2023 roku spółka zwróciła się z wnioskiem o udzielenie kredytu na sfinansowanie przedsięwzięcia inwestycyjno-budowlanego, tj. na budowę trzech budynków zlokalizowanych przy zbiegu ulic Kasprowicza, Krasińskiego i Mickiewicza w Boguchwale, o łącznej liczbie 225 lokali mieszkalnych przeznaczonych na wynajem i otrzymała pozytywną decyzję.

W dniu 22 lipca 2022 roku uzyskano prawomocne pozwolenie na budowę, a następnie w październiku 2023 roku Spółka wyłoniła w przetargu publicznym Generalnego Wykonawcę zadania inwestycyjnego pn. „Budowa trzech budynków mieszkalnych wielorodzinnych wraz z infrastrukturą techniczną i zagospodarowaniem terenu przy zbiegu ulic Kasprowicza, Krasińskiego, Mickiewicza w Boguchwale”, którym została firma EUROBUD GRUPA Sp. z o.o. oferująca najniższą cenę tj. 67 938 000,00 zł na budowę trzech budynków z 225 lokalami mieszkalnymi.

Umowa ze spółką EUROBUD GRUPA sp. z o.o. została sfinalizowana w dniu 21 listopada 2023 roku w Boguchwale, a w dniu 4 grudnia poprzedniego roku został przekazany plac budowy z odpowiednim wpisem do dziennika budowy.

Charakterystyka budynków:

Budynek B1: 93 lokale mieszkalne w ramach pięciu kondygnacji nadziemnych oraz komórki lokatorskie na jednej kondygnacji podziemnej. Na parterze przewidziano lokal usługowy o powierzchni 107 m². Budynek będzie się składał z pięciu segmentów, z osobnymi klatkami schodowymi i windami obsługującymi każdą kondygnację.

Budynek B2: 60 lokali mieszkalnych w ramach pięciu kondygnacji nadziemnych oraz garaż z 15 miejscami postojowymi na jednej kondygnacji podziemnej. W tym budynku zaplanowano dwa segmenty, z osobnymi klatkami schodowymi z windami obsługującymi każdą kondygnację.

Budynek B3: 72 lokale mieszkalne w ramach sześciu kondygnacji nadziemnych oraz komórki lokatorskie na jednej kondygnacji podziemnej. W tym budynku zaplanowano dwa segmenty, z osobnymi klatkami schodowymi z windami obsługującymi każdą kondygnację.



W każdym budynku przewidziano przystosowanie dojazdów i mieszkań na parterze do użytku przez osoby o różnej sprawności.

Wszystkie budynki posiadać będą pełną infrastrukturę techniczną i drogową. Przewidziano dwa zjazdy z dróg publicznych - z ul. Kasprowicza i Krasińskiego oraz ciągi pieszo-jezdne między budynkami. Na terenie inwestycji zaplanowano 285 miejsc postojowych, w tym 9 miejsc dla osób niepełnosprawnych. Dodatkowe 15 miejsc

postojowych przewidziane jest w garażu podziemnym, co daje łącznie 300 miejsc parkingowych.

Spółka w IV kwartale 2023 roku przeprowadziła proces dodatkowego naboru najemców. Na 100 dostępnych lokali do naboru przystąpiło blisko 150 osób. Mieszkania przeznaczone są dla osób, które nie mają zdolności kredytowej na zakup mieszkania, a ich dochody są zbyt wysokie, by otrzymać lokal komunalny oraz dla osób, które nie posiadają tytułu prawnego do lokalu mieszkalnego w tej miejscowości, na terenie której prowadzona jest inwestycja.

W 2023 roku Spółce zostały przekazane przez Gminę Boguchwałę, w zamian za udziały, środki z Funduszu Dopłat w kwocie 23.007.348,82 zł na budowę I etapu – 225 lokali mieszkalnych.

W 2023 roku Spółce zostały również przekazane przez Gminę Boguchwałę środki pozyskane przez nią z Rządowego Funduszu Rozwoju Mieszkalnictwa na budowę II i III etapu. Drugi etap obejmuje budowę 324 lokali mieszkalnych i przekazane środki na ten cel to kwota 16 512 178,14 zł. Trzeci etap obejmuje budowę 378 lokali mieszkalnych i przekazane środki na ten cel to kwota 19 056 199,78 zł. Środki te zostały przekazane przez Gminę Boguchwałę w zamian za udziały w Spółce i stanowią znaczną część finansowania inwestycji.

9. Ochrona Środowiska I Gospodarka Odpadami

9.1. Walory środowiskowe

Charakterystyczną cechą obszaru Gminy Boguchwałę jest rzeźba wyżynna, z licznymi dolinami potoków, jarami i wąwozami. Północna część gminy należąca do Pogórza Rzeszowskiego charakteryzuje się wyraźnie pagórkowatym krajobrazem. Ten typ krajobrazu tworzą płaskie garby o wysokościach dochodzących do 300 m n.p.m., porozcinane przez wspomniane wyżej doliny dopływów bocznych Wisłoka oraz doliny nieckowate. Najbardziej atrakcyjna, południowa i południowo - zachodnia część gminy, w skład której wchodzi przede wszystkim Strzyżowsko-Sędziszowski Obszar Chronionego Krajobrazu, położona w przeważającej części na Pogórzu Strzyżowskim jest urzeźbiona rozległymi, falistymi garbami. Dużą część powierzchni gminy zajmują użytki rolne (7 059 ha), które ukształtowały jej krajobraz kulturowy jako rolniczy, z charakterystyczną dla niego mozaiką upraw rolnych, łąk, pastwisk i śródpolnych zadrzewień. Na uwagę zasługuje fakt, że wszystkie większe kompleksy leśne znajdują się na obszarze Strzyżowsko-Sędziszowskiego Obszaru Chronionego Krajobrazu, tworząc w kompozycji z użytkami

rolnymi oraz licznymi wzniesieniami i dolinkami ciekawie ukształtowany krajobraz. Lasy zajmują blisko 1 115 ha powierzchni, w postaci szeregu mniejszych i większych kompleksów.

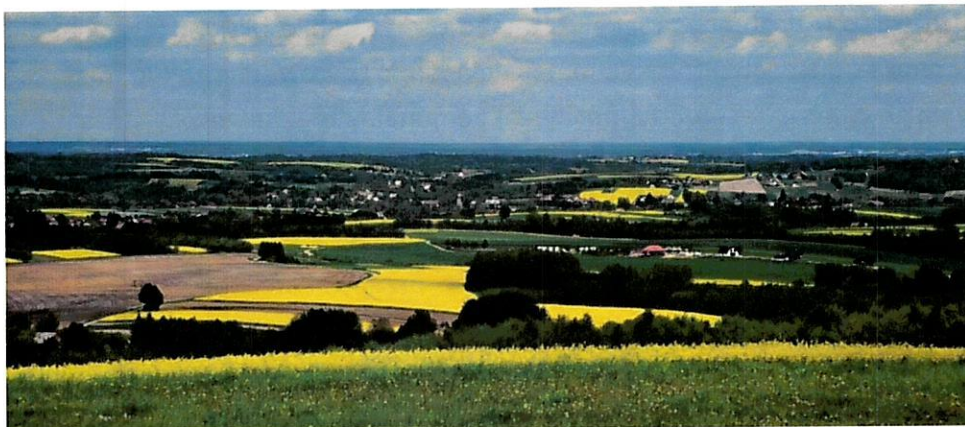

W obrębie doliny Wisłoka, która zajmuje wschodnią część gminy wyraźnie czytelna jest terasa zalewowa, nad zalewowa wysoka oraz starorzecza. Urozmaiceniem pradoliny są zakola Wisłoka, o płaskim dnie z dość ostro zarysowanymi krawędziami, nieczynne, wyeksploatowane żwirowiska, liczne zakrzewienia i zadrzewienia.

9.2. Obszary prawnie chronione

Na terenie Gminy Boguchwała występują następujące formy ochrony przyrody: Obszar Natura 2000, obszar chronionego krajobrazu oraz pomniki przyrody.

Program Natura 2000 został powołany celem utworzenia ekologicznej sieci Specjalnych Obszarów Ochrony (SOO) oraz Obszarów Specjalnej Ochrony (OSO). Na terenie Gminy Boguchwała podlega ochronie jako Specjalny Obszar Ochrony Siedlisk Natura 2000 „Wisłok Środkowy z Dopływami”. Obszar ten został wyznaczony w 2011 r. i swym zasięgiem obejmuje gminy: Wiśniowa, Domaradz, Besko, Krosno, Niebylec, Haczów, Fryszak, Korczyna, Krościenko Wyżne, Rzeszów, Rymanów, Czudec, Boguchwała, Wojaszówka, Strzyżów, Lubenia. Obszar jest ostoją wielu cennych z przyrodniczego punktu widzenia gatunków ryb. Stwierdzono tu ponad 30 gatunków ryb, w tym dziesięć gatunków objętych ochroną gatunkową.

Gmina Boguchwała leży w obszarze Strzyżowsko-Sędziszowskiego Obszaru Chronionego Krajobrazu, który zajmuje powierzchnię 14 312 ha i rozpościera się na terenie gmin: Iwierzycy, Sędziszów Małopolski, Wielopole Skrzyńskie, Boguchwała, Czudec i Strzyżów. Obszar obejmuje fragment Pogórza Strzyżowskiego i charakteryzuje się dużą różnorodnością ukształtowania powierzchni. W obrębie Strzyżowsko-Sędziszowskiego Obszaru Chronionego położony jest rezerwat „Wielki Las”, który obejmuje ochroną jeden

z cenniejszych pod względem przyrodniczym fragmentów żywej buczyny karpackiej, porastającej wyższe partie Pogórza Dynowskiego.

Zgodnie z obowiązującymi aktami prawnymi na terenie Gminy Boguchwała znajduje się 5 pomników przyrody. Szczegółowe informacje o pomnikach przyrody znajdują się w tabeli.

Tabela 31 - Lista pomników przyrody na terenie Gminy Boguchwała

L.P.	POMNIK NAZWA	POŁOŻENIE	DATA USTANOWIENIA	AKT PRAWNY
1	Buk pospolity (Fagus sylvatica) / Strzelny Buk	teren nieruchomości nr 1800/3 w obrębie 0003 Lutoryż, Nadleśnictwo Strzyżów, współrzędne geograficzne 49°57'48.3" N 21°51'41.8" E	05.04.1958	Ln 11/1/P/96/57 Nr 96 z dnia 25.06.1954 roku Miejsce publikacji Dz. Urz. WRN w Rzeszowie, data publikacji 05.04.1958
2	Dąb czerwony (Quercus rubra)	teren nieruchomości nr 1800/3 w obrębie 0001 Boguchwała, osoba prywatna, współrzędne geograficzne: 49°58'47.4" N 21°56'11.7" E	24.01.1979	Orzeczenie Prezydium Wojewódzkiej Rady Narodowej w Rzeszowie nr RLS-VI-7140-17/77 z dnia 14.11.1977 roku Miejsce publikacji Dz. Urz. WRN w Rzeszowie, data publikacji 24.01.1979
3	Dąb szypułkowy (Quercus robur)	teren nieruchomości nr 1800/11 w obrębie 0003 Lutoryż, Nadleśnictwo Strzyżów, współrzędne geograficzne: 49°57'47.4" N 21°53'14.9" E	15.07.1989	Zarządzenie nr 27/89 Wojewody Rzeszowskiego z dnia 27.06.1989 roku w sprawie uznania za pomnik przyrody Miejsce publikacji Dz. Urz. Woj. Rzeszowskiego data publikacji 15.07.1989
4	Lipa szerokolistna (Tilia platyphyllos)	teren nieruchomości nr 1006 w obrębie 0010 Zgłobień, park podworski, około 20 m od budynku szkoły podstawowej współrzędne geograficzne: 50°00'46.3" N 21°51'29.2" E	25.02.1982	Orzeczenie Prezydium Wojewódzkiej Rady Narodowej w Rzeszowie Nr RLS. VI-7140-11/82 z dnia 23.01.1982 roku Miejsce publikacji Dz. Urz. WRN w Rzeszowie data publikacji 25.02.1982
5	Dąb szypułkowy (Quercus robur) / Dąb Henryk	teren nieruchomości nr 1800/2 w obrębie 0003 Lutoryż, Nadleśnictwo Strzyżów, współrzędne geograficzne umieszczenia pomnika: 49°58'00.7" N 21°51'10.2" E	26.09.2020	Uchwała nr XXIII.299.2020 Rady Miejskiej w Boguchwale z dnia 27 sierpnia 2020 r Miejsce publikacji Dz. Urz. Woj. Podkarpackiego data publikacji 11.09.2020

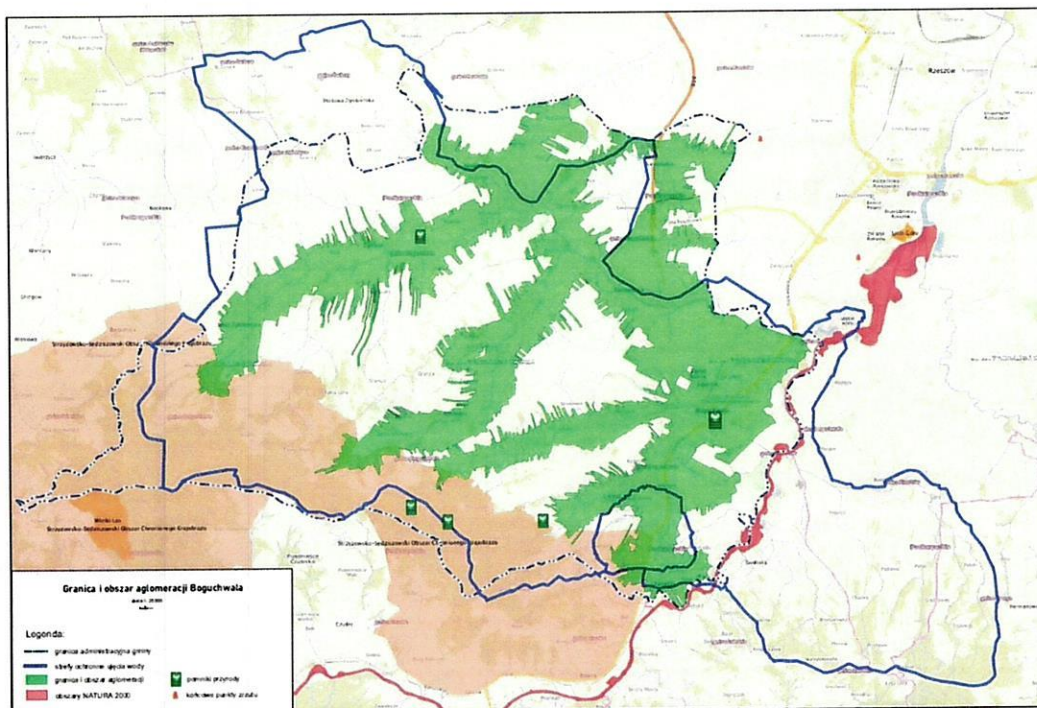

Rysunek - Mapa terenu z gminą z obszarem Natura 2000 oraz lokalizacją pomników przyrody

9.3. Atrakcje przyrodnicze

Ze względu na budowę geologiczną obszar gminy cechuje się zróżnicowaną rzeźbą terenu, która w połączeniu z budową geomorfologiczną, stopniem zachowania, charakterem szaty roślinnej, strukturą użytków rolnych oraz zabytkami kultury materialnej decyduje o walorach krajobrazowych terenu. Wyraźnie czytelne jest także zróżnicowanie morfologiczne obszaru gminy, której przeważająca część położona jest w granicach Pogórza Rzeszowskiego (Rynna Podkarpacka). W jego obrębie dają się wydzielić: wierzchowiny lessowe, doliny boczne i doliny nieckowate, wyraźnie czytelna jest w krajobrazie wierzchowina plejstoceńska o pagórkowatej powierzchni, porozcinana przez doliny dopływów bocznych Wisłoka oraz liczne doliny nieckowate o wyraźnych zboczach, przechodzących w płaskie dna. Doliny boczne rozcinające wierzchowinę, to doliny potoków Paryja, Lubcza i Mogielnica. Są to formy o szerokości od 100 do 500 m, o płaskich, lokalnie podmokłych dnach i wyraźnych zboczach.

Położenie w aglomeracji rzeszowskiej części gminy oraz zasoby krajobrazowo-przyrodnicze sprzyjają rozwojowi turystyki weekendowej. Walory przyrodnicze gminy są ściśle związane z aktywną turystyką.

Na terenie Gminy występują cztery szlaki rowerowe: czerwony „W poszukiwaniu Kurhanów” (14,2 km), niebieski „Błękitna pętla” (27,5 km), zielony „Wielki las” (5,8 km) oraz czarny „Zabierzów” (1,6 km), które przebiegają przez trzy zespoły podworskie. Szlak

rowerowy „W poszukiwaniu kurhanów” to oznakowana kolorem czerwonym, rekreacyjna trasa rowerowa długości 15 km, prowadząca z Boguchwały do punktu widokowego Niechobrze. Niebieski szlak rowerowy to widokowa trasa rowerowa, prowadząca z zachodnich przedmieść Rzeszowa przez Nosówkę i Zgłobień, w których zachowały się stare dwory, na wzniesienia Pogórza Dynowskiego w pobliżu Czudca. Stamtąd przez Mogielnicę szlak wiedzie do Boguchwały, w której z kolei zobaczyć można barokowy pałac rodu Lubomirskich. Szlak zielony „Wielki Las” prowadzi przez Strzyżowsko-Sędziszowski Obszar Krajobrazu Chronionego. Dociera również do rezerwatu „Wielki Las” w Woli Zgłobieńskiej, który obejmuje 70 ha lasu. Szlak czarny to łącznik szlaków czerwonego i niebieskiego.

Główną atrakcją tych szlaków rowerowych jest piękno krajobrazu. Szczególnie wspaniałe panoramy rozciągają się ze wzniesień w Niechobrze i Woli Zgłobieńskiej. Na jednym z najwyższych wzniesień gminy znajdującym się w Niechobrze zlokalizowano platformę widokową, nad którą góruje 15-metrowy Krzyż Milenijny.

Innym rejonem w Gminie Boguchwała, wykorzystywanym rekreacyjnie, jest są tereny wzdłuż rzeki Wisłok, które z uwagi na charakter miejsca cieszą się coraz większą popularnością wśród wędkarzy i spacerowiczów. W 2023 r. w Boguchwałce została wykonana ścieżka przyrodnicza o długości ok. 1,4 km. Biegnie wzdłuż Wisłoka i terenami gminnymi od betoniarki przy ul. Grunwaldzkiej do placu zabaw przy ul. Cichej. Obecnie udostępniona jest dla ruchu pieszego i rowerowego.

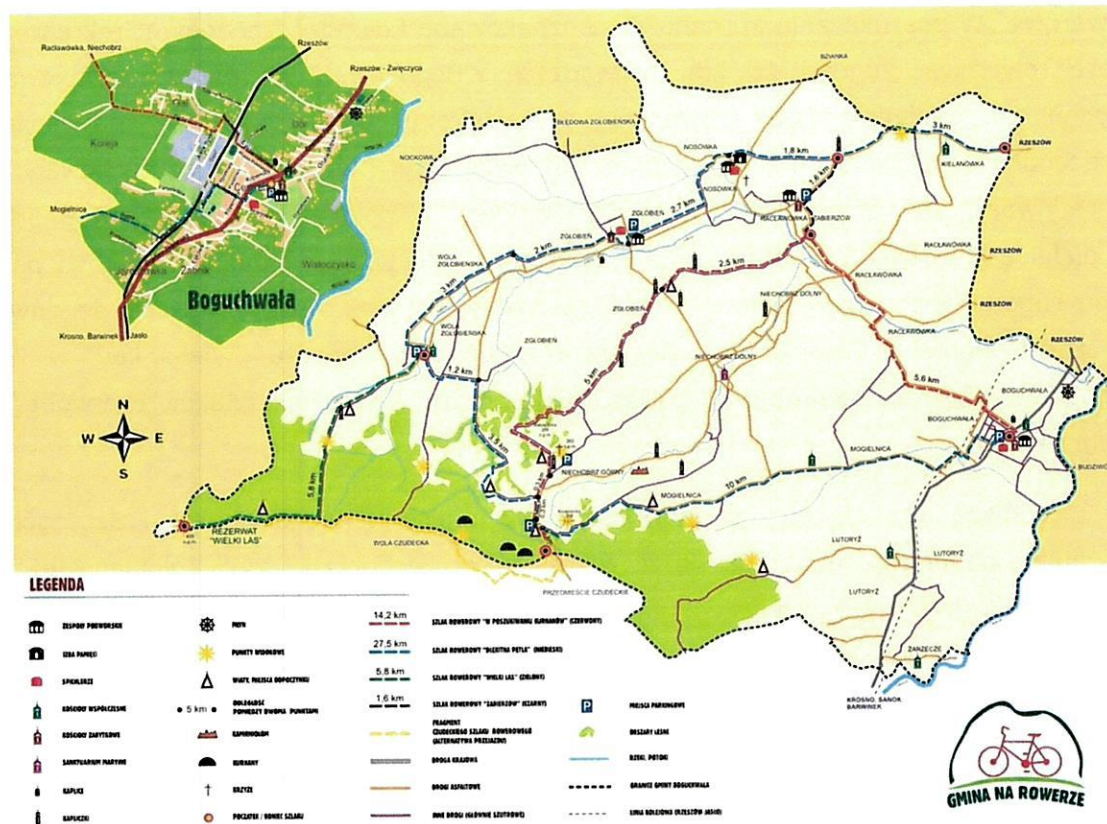

9.4. System odprowadzania ścieków

Na terenie Gminy Boguchwała nie ma oczyszczalni ścieków, ścieki odprowadzane są do oczyszczalni ścieków w Rzeszowie - Załężu, gdzie funkcjonuje automatycznie sterowana mechaniczno-biologiczna oczyszczalnia. Usługi związane z eksploatacją przewodów kanalizacyjnych na terenie gminy Boguchwała wykonuje GOKOM Sp. z o.o. w Boguchwałie. Na podstawie umowy pomiędzy GOKOM Sp. z o.o. a MPWiK Sp. z o.o. w Rzeszowie ścieki sanitarne z terenu Gminy przesyłane są do oczyszczalni ścieków Rzeszów-Załęże. Nie wszystkie gospodarstwa w Gminie są podłączone do sieci kanalizacyjnej. Część ścieków jest gromadzona w szambach bezodpływowych i wywożona również na oczyszczalnię Rzeszów-Załęże przez uprawnione przedsiębiorstwa samochodami asenizacyjnymi.

9.5. System gospodarki odpadami komunalnymi

Teren Gminy Boguchwała objęty jest selektywną zbiórką odpadów w odpowiednio oznakowanych pojemnikach i workach.

Od 2013 roku na terenie Gminy Boguchwała działa Punkt Selektywnej Zbiórki Odpadów Komunalnych (PSZOK) zlokalizowany przy ulicy Kwiatkowskiego 4. Odbierane są

odpady zebrane selektywnie i dostarczone przez właścicieli nieruchomości. Dodatkowo zużyty sprzęt elektryczny i elektroniczny zbierany jest przez firmę R-Stal sp. j. mieszczącą się w Boguchwałie przy ul. Przemysłowej 4.

W roku 2023 z terenu gminy Boguchwała odebrano ponad 4 575 ton odpadów z gospodarstw domowych. Ponadto w PSZOK zdeponowano prawie 439 ton odpadów. Deklaracje o wysokości opłaty za gospodarowanie odpadami komunalnymi, złożone przez właścicieli nieruchomości w 2023 roku, obejmują 19 508 mieszkańców Gminy. Corocznie na terenie Gminy likwidowane są dzikie wysypiska odpadów. W roku 2023 zlikwidowanych zostało 21 nielegalnych wysypisk, tj. około 74,7 m³ odpadów.



Gmina Boguchwała realizuje „Program usuwania wyrobów zawierających azbest dla Gminy Boguchwała na lata 2013 - 2032”. W 2023 roku zadanie pn.: "Usuwanie wyrobów zawierających azbest z terenu Gminy Boguchwała", zrealizowano dzięki wsparciu Narodowego Funduszu Ochrony Środowiska i Gospodarki Wodnej oraz Wojewódzkiego Funduszu Ochrony Środowiska i Gospodarki Wodnej w Rzeszowie - Umowa dotacji nr 8337/2023/OZ/R/DA z dnia 26.07.2023 r. Całkowita wartość zadania wyniosła 77 791,59 zł brutto w tym z: Narodowego Funduszu Ochrony Środowiska i Gospodarki Wodnej: 33 367,16 zł i z Wojewódzkiego Funduszu Ochrony Środowiska i Gospodarki Wodnej w Rzeszowie: 4 448,96 zł, Środki własne Gminy Boguchwała: 39 975,47 zł. W roku 2023 zostało objętych tym programem 28 posesji, z których usunięto łącznie 72,36 Mg wyrobów zawierających azbest.

9.6. Edukacja ekologiczna

Edukacja ekologiczna odgrywa znaczącą rolę w procesie realizacji polityki środowiskowej oraz obowiązków ekologicznych. W zakresie edukacji ekologicznej Gmina Boguchwała w 2023 r. prowadziła n.w. zadania:

- Akcja sprzątania świata

„Sprzątanie Świata - Polska 2023”, poprzez zachęcanie i koordynację działań uczniów i placówek oświatowych. Kolejna - 30 edycja - akcji sprzątania świata odbyła się w dniach 15-17 września 2023 r. pod hasłem "Sprzątanie świata łączy ludzi".



- Aplikacja mobilna Smart City

W związku z zakończeniem realizacji projektu pn.: *Boguchwała Smart City – Rekonfigurowany dynamicznie system monitoringu bezpieczeństwa ekologicznego i publicznego z detekcją źródeł, emitentów i wydzieleniem obszarów bezpieczeństwa* udostępniono mieszkańcom System monitoringu bezpieczeństwa ekologicznego i publicznego (BEKP) w postaci aplikacji na telefon/tablet oraz za pomocą strony internetowej **smartcity.boguchwała.pl**.

- Ulotki informacyjne

Dla mieszkańców Gminy Boguchwała przygotowano ulotki informujące o:

- sposobie segregacji odpadów,
- terminach opłat za gospodarowanie odpadami,
- sposobie dokonywania płatności za odpady,
- terminach dystrybucji worków na odpady,
- kartach PSZOK,
- terminach i godzinach funkcjonowania PSZOK,
- rodzajach odpadów przyjmowanych na PSZOK.
- Akcja edukacyjna w szkołach „Ekologia jest nam bliska, wspólnie działamy dla środowiska”

W 2023 r. spółka gminna Gospodarka Komunalna Sp. z o.o. przeprowadziła Akcję edukacyjną pod hasłem: „Ekologia jest nam bliska, wspólnie działamy dla środowiska”. Pracownicy GOKOM odwiedzili szkoły podstawowe na terenie gminy, celem przedstawienia założeń projektu.

- Kampanie edukacyjne na stronach internetowych i w mediach społecznościowych gminy

Systematycznie na stronie internetowej gminy Boguchwała oraz na stronie FB gminy Boguchwała, a także na stronie internetowej i fanpage Gospodarki Komunalnej Sp. z o. o., publikowane są informacje mające na celu podniesienie świadomości ekologicznej mieszkańców gminy.

Na ww. stronach publikowano m. in. wskazówki jak ograniczyć zużycie wody, jak magazynować i rozsądnie gospodarować deszczówką, jak ograniczyć zużycie plastiku.

Zwracano także uwagę mieszkańców na konieczność właściwej segregacji odpadów poprzez podkreślanie pozytywnych skutków tj. możliwości ponownego przetworzenia w procesie recyklingu, oszczędności surowców naturalnych i ochrony środowiska, a przede wszystkim zmniejszonej ilości odpadów na składowiskach.

Ponadto informowano mieszkańców gminy o zagrożeniach dla zdrowia spowodowanych spalaniem odpadów w domowych paleniskach. Kampania przypominała, że zanieczyszczenie powietrza stanowi poważne zagrożenie dla zdrowia, powodując przewlekłe choroby i przedwczesne zgony.

Na ww. stronach publikowano także informacje dotyczące ekologicznych oszczędności w zakresie gospodarowania żywnością, stosowania jednorazowych plastikowych opakowań a także informacje dotyczące tego, jak zmniejszać zużycie prądu, opału i paliwa – w ramach projektu edukacyjnego „Porwani przez Ekonomię” realizowanego od 2016 r. z inicjatywy Związku Banków Polskich przez Warszawski Instytut Bankowości.

Mieszkańcy gminy Boguchwała zostali poinformowani za pośrednictwem stron internetowych o możliwości skorzystania z ogólnopolskiego systemu odbioru zużytego sprzętu elektrycznego bezpośrednio z domu. W ramach tego systemu wielkogabarytowy sprzęt AGD odbierano bezpłatnie. Organizatorem był REMONDIS Electrorecycling Sp. z o.o. ELECTRO-SYSTEM Organizacja Odzysku SEiE S.A.

Corocznie na swoich stronach gmina przypomina o zakazie spalania liści na prywatnych posesjach i korzyściach płynących z kompostowania bioodpadów. Zachęcano mieszkańców Gminy Boguchwała do zakładania kompostowników na terenie swoich posesji i wykorzystywania kompostu jako naturalnego nawozu w ogródkach.

- *Sadzenie drzew i krzewów miododajnych – ochrona bioróżnorodności*

W 2023 roku Samorząd Województwa Podkarpackiego po raz dziewiąty realizował działania w ramach kampanii informacyjno-edukacyjnej „Rola pszczół miodnych w zachowaniu bioróżnorodności w rolnictwie”. Jednym z działań jest zadanie pn. „Sadzenie drzew i krzewów miododajnych, sposobem na ochronę bioróżnorodności w województwie podkarpackim”.

Inicjatywa sadzenia roślin miododajnych prowadzona jest we współpracy z samorządami województwa podkarpackiego. W tym roku do zadania zgłosiły się 102 podmioty, w tym Gmina Boguchwała. W ramach programu Gmina Boguchwała nasadziła 30 drzew miododajnych - 15 lip i 15 klonów pospolitych – na terenie powstającego parku na osiedlu Gaj w Boguchwale (działka ew. nr 531/529). Nasadzono także 10 szt. krzewów miododajnych gatunku pęcherznica kalinolistna i 10 szt. krzewu dereń biały na terenie za Domem Ludowym w Nosówce (działka ew. nr 1002).

- Wymiana źródeł ciepła na kotły gazowe i kotły na biomasę

Możliwość wymiany źródeł ciepła oferował projekt realizowany przez Stowarzyszenie Rzeszowskiego Obszaru Funkcjonalnego we współpracy z gminami członkowskimi. W ramach projektu zostało wymienionych 193 kotły w gospodarstwach domowych na terenie Gminy Boguchwała. Projekt został zakończony.



- Program Czyste Powietrze

Gmina Boguchwała podpisała porozumienie z Wojewódzkim Funduszem Ochrony Środowiska i Gospodarki Wodnej w Rzeszowie dotyczące realizacji programu „Czyste Powietrze”. Celem programu jest poprawa jakości powietrza oraz zmniejszenie emisji gazów cieplarnianych poprzez wymianę źródeł ciepła i poprawę efektywności energetycznej budynków mieszkalnych jednorodzinnych. W związku z programem uruchomiono Gminny Punkt Informacyjny „Czyste powietrze” w Urzędzie Miejskim w Boguchwale. W związku z programem podjęto także szereg działań informacyjnych, m.in. przeprowadzono spotkania z sołtysami oraz mieszkańcami sołectw, zainicjowano akcję ulotkową, zamieszczono informacje o programie na stronach internetowych gminy. W ramach programu wg. danych przekazanych przez WFOŚiGW w Rzeszowie na koniec 2023 r. mieszkańcy Gminy Boguchwała łącznie złożyli 639 wniosków, zawartych zostało 544 umów. Częściowo i w całości zrealizowano 348 umów na kwotę 6 413 782,49 zł.

- *Program udzielenia dotacji celowej na realizację zadań związanych z zatrzymaniem wód opadowych i roztopowych na terenie gminy Boguchwała p.n. „Wodnik”.*



Gmina Boguchwała przyjęła Program udzielania dotacji celowej na realizację zadań związanych z zatrzymaniem wód opadowych i roztopowych na terenie gminy Boguchwała na lata 2021- 2024 pn. „Wodnik”. Celem Programu jest ograniczenie skutków zmian klimatu poprzez gromadzenie wód opadowych i roztopowych na nieruchomościach zabudowanych budynkami mieszkalnymi jednorodzinnymi na terenie Gminy Boguchwała. W naborze ogłoszonym w roku 2023 złożono 95 wniosków o udzielenie dotacji. Po dokonaniu weryfikacji dokumentów podpisano 83 umowy, z czego złożono 68 wniosków rozliczeniowych. Łączna kwota udzielonej dotacji: 62 886,02 zł brutto.

10. Edukacja

10.1. Żłobki

W Gminie Boguchwała mieszczą się następujące żłobki:

1. Żłobek w Nosówce, Nosówka 178, 36-046 Zgłobień,
2. Żłobek w Boguchwale, ul. Przemysłowa 3/30, 36-040 Boguchwała,
3. Żłobek w Boguchwale, ul. Mikołaja Reja 1, 36-040 Boguchwała- od 01.09.2023r.,
4. Żłobek w Raclawówce, Raclawówka 215, 36-047 Niechobrz.

Tabela 32 – Wykaz żłobków i dostępnych miejsc

Ilość miejsc wg stanu na koniec 2023 roku			
Żłobki na terenie Gminy Boguchwała	Miejsca dostępne	Miejsca zajęte	Miejsca wolne
Żłobek w Boguchwale, ul. Przemysłowa 3/30, 36-040 Boguchwała	69	46	23
Żłobek w Nosówce, Nosówka 178, 36-046 Zgłobień	31	31	0
Żłobek w Raclawówce, Raclawówka 215, 36-047 Niechobrz	33	33	0
Żłobek w Boguchwale, ul. Mikołaja Reja 1, 36-040 Boguchwała	50	22	28

SUMA	183	132	51
------	-----	-----	----

W porównaniu do roku 2022 wzrosła liczba miejsc zapewniająca opiekę, a tym samym liczba przyjętych dzieci do żłobków.

Na podstawie ustawy z dnia 4 lutego 2011 r. o opiece nad dziećmi w wieku do lat 3, podmiot prowadzący żłobek otrzymywał na dziecko objęte opieką w żłobku, dotację celową z budżetu gminy miesięcznie za 1 dziecko 300 zł w trzech żłobkach prowadzonych od 2021r. Wysokość przekazanej dotacji w 2023r. – 449 700,00 zł.

W żłobku na ul. Mikołaja Reja 1, 36-040 Boguchwała, który został otwarty w wrześniu 2023 r. został wprowadzony na podstawie Uchwały nr LXIII.693.2023 Rady Miejskiej w Boguchwale z dnia 10 sierpnia 2023 r. w sprawie ustanowienia szczegółowych zasad przyznawania świadczenia na rzecz rodziny pod nazwą: „Gminny Bon Żłobkowy” również w wysokości 300zł. Świadczenie realizowane jest przez Miejski Ośrodek Pomocy Społecznej w Boguchwale.



10.2. Przedszkola

W roku szkolnym 2022/2023 do przedszkoli publicznych uczęszczało 272 dzieci w 11 oddziałach, w punktach przedszkolnych 228 dzieci, w niepublicznych przedszkolach tj. z Oddziałami Integracyjnymi Sikorki oraz Niepublicznym Przedszkolu Wesołe Promyczki 470 dzieci.

Tabela 33 – Wychowankowie przedszkoli na terenie Gminy Boguchwała

Nazwa szkoły / placówki	Wiek 2 lata	Wiek 3 lata	Wiek 4 lata	Wiek 5 lat	Wiek 6 lat	SUMA
PRZEDSZKOLE PUBLICZNE W BOGUCHWALE		31	36	45	39	151
PRZEDSZKOLE PUBLICZNE W KIELANÓWCE		23	23	39	36	121
PUNKT PRZEDSZKOLNY "KRAINA KRASNOLUDKÓW" W RACŁAWÓWCE				21		21
PUNKT PRZEDSZKOLNY KUBUSIOWA POLANA W NIECHOBRZU		6	14	5		25
PUNKT PRZEDSZKOLNY TĘCZOWY ZAKĄTEK W NOSÓWCE				8	15	23
PUNKT PRZEDSZKOLNY SMERFOLANDIA W ZGŁOBNIU				1	17	18
PUNKT PRZEDSZKOLNY CHATKA PUCHATKA W NIECHOBRZU			12	13		25
PUNKT PRZEDSZKOLNY MALI ODKRYWCY W ZARZECZU	1	6	6	8	4	24
PUNKT PRZEDSZKOLNY KRAINA UŚMIECHU W BOGUCHWALE				7	18	25
PUNKT PRZEDSZKOLNY GUMISIOWA DOLINA W WOLI ZGŁOBIŃSKIEJ				5	17	22
PUNKT PRZEDSZKOLNY W MOGIELNICY				4	16	20
NIEPUBLICZNE PRZEDSZKOLE Z ODDZIAŁAMI INTEGRACYJNYMI SIKORKI	4	9	11	9	6	35
PUNKT PRZEDSZKOLNY "ZACZAROWANA KRAINA" W LUTORYŻU				6	19	25
NIEPUBLICZNE PRZEDSZKOLE WESOŁE PROMYCZKI	8	146	140	88	61	435
RAZEM	13	221	242	259	248	970

Wszystkie dzieci w wieku przedszkolnym zamieszkujące na terenie Gminy Boguchwała, mają dostęp do nauki i wychowania przedszkolnego.

10.3. Szkoły Podstawowe

Do 10 szkół podstawowych prowadzonych przez Gminę Boguchwała uczęszczało 1693 uczniów skupionych w 100 oddziałach klasowych.



W roku szkolnym 2022/2023 odnotowano wzrost liczby dzieci o 11 uczniów w stosunku do roku szkolnego 2021/2022, dlatego też wzrosła o 2 liczba (Szkoła Podstawowa im. Gen. Stanisława Maczka w Boguchwale i Szkoła Podstawowa im. Jana Pawła II w Mogielnicy).

Tabela 34 - Szkoły podstawowe – liczba uczniów i oddziały

Nazwa szkoły / placówki	klasa I	klasa II	klasa III	klasa IV	klasa V	klasa VI	klasa VII	klasa VIII	Liczba uczniów ogółem 2022/2023	Liczba oddziałów ogółem 2022/2023	Liczba uczniów ogółem 2021/2022	Liczba oddziałów ogółem 2021/2022
Szkoła Podstawowa im. Gen. Stanisława Maczka w Boguchwale	57	71	53	57	67	44	19	53	421	20	392	19
Szkoła Podstawowa im. Jana Pawła II w Mogielnicy	30	20	21	18	14	22	11	12	148	9	134	8
Szkoła Podstawowa im. Księdza Czesława Przystasia w Lutoryżu	19	21	19	22	34	24	10	30	179	10	176	10
Szkoła Podstawowa im. bł. ks. Jerzego Popiełuszki w Woli Zgłobieńskiej	12	15	24	21	21	19	11	18	141	8	160	8
Szkoła Podstawowa Nr 2 im. Królowej Jadwigi w Niechobrzu	19	11	8	14	9	13	9	15	98	8	91	8
Szkoła Podstawowa im. Wincentego Witosa w Nosówce	13	15	8	10	7	13	7	11	84	8	86	8
Szkoła Podstawowa im. Kardynała Stefana Wyszyńskiego w Zgłobniu	13	13	15	25	13	15	9	14	117	8	132	8
Szkoła Podstawowa im. Marii Konopnickiej w Raclawówce	14	25	16	30	19	17	9	26	156	9	162	9
Szkoła Podstawowa Nr 1 Im. Króla Władysława Jagiełły w Niechobrzu	19	20	16	16	14	12	10	22	129	8	129	8
Szkoła Podstawowa w Kielanówce	24	42	32	42	16	20	9	35	220	12	220	12
Razem	220	253	212	255	214	199	104	236	1693	100	1682	98

10.4. Liceum

Do Liceum Ogólnokształcącego z Oddziałami Dwujęzycznymi w Boguchwale w roku szkolnym 2022/2023 uczęszczało 225 uczniów. W porównaniu do roku szkolnego 2021/2022 nastąpił wzrost liczby uczniów o 18. Wzrost liczby uczniów spowodował również większą liczbę oddziałów – powstało ich 11.



Tabela 35 - Liczba uczniów Liceum Ogólnokształcącego z Oddziałami Dwujęzycznymi w Boguchwale

ROK SZKOLNY	RAZEM
LO 2020/2021	187
LO 2021/2022	207
LO 2022/2023	225

10.5. Kadra nauczycielska

Zasadniczym źródłem danych o liczbie nauczycieli jest sprawozdanie SIO (System Informacji Oświatowej) i arkusz sigma vulcan (elektroniczny arkusz organizacji szkoły lub przedszkola).

Tabela 36 - Stopnie awansu zawodowego nauczycieli

Nazwa szkoły / placówki	Niewprowadzony stopień awansu zawodowego	Nauczyciel bez stopnia awansu zawodowego	Nauczyciel mianowany	Nauczyciel dyplomowany	Nauczyciel bez stopnia awansu zawodowego zatrudniony na podstawie art. 10 ust. 9 Karty Nauczyciela	Nauczyciel bez stopnia awansu zawodowego nieodbywający przygotowania do zawodu nauczyciela
SZKOŁA PODSTAWOWA IM. GEN.STANISŁAWA MACZKA W BOGUCHWALE	2	3	7	22	-	-
ZESPÓŁ SZKÓŁ W KIELANÓWCE	-	13	9	16	-	-
PRZEDSZKOLE PUBLICZNE W BOGUCHWALE	-	2	1	8	-	-
SZKOŁA PODSTAWOWA IM. JANA PAWŁA II W MOGIELNICY	-	2	10	10	1	2
SZKOŁA PODSTAWOWA IM. KSIĘDZA CZESŁAWA PRZYSTASIA W LUTORYŻU	-	4	8	13	-	2
LICEUM OGÓLNOKSZTAŁCĄCE Z ODDZIAŁAMI DWUJĘZYCZNYMI W BOGUCHWALE	2	18	16	11	1	-
SZKOŁA PODSTAWOWA IM. BŁ. KS. JERZEGO POPIEŁUSZKI W WOLI ZGŁOBIEŃSKIEJ	3	4	2	13	1	1
SZKOŁA PODSTAWOWA NR 2 IM. KRÓLOWEJ JADWIGI W NIECHOBRZU	-	9	3	12	-	2
SZKOŁA PODSTAWOWA IM. WINCENTEGO WITOSA W NOSÓWCE	-	3	4	11	1	-
SZKOŁA PODSTAWOWA IM. KARDYNAŁA STEFANA WYSZYŃSKIEGO W ZGŁOBNIU	-	7	2	13	-	-
SZKOŁA PODSTAWOWA IM. MARII KONOPNICKIEJ	1	1	2	16	-	-
SZKOŁA PODSTAWOWA NR 1 IM. KRÓLA WŁADYSŁAWA JAGIEŁŁY	-	3	4	14	-	-

W sierpniu 2023 r. zorganizowano i przeprowadzono postępowania egzaminacyjne na stopień awansu zawodowego nauczyciela mianowanego, zakończone wydaniem 10 decyzji o nadaniu stopnia awansu zawodowego nauczyciela mianowanego. W listopadzie natomiast przystąpiło do egzaminu na stopień nauczyciela mianowanego trzech nauczycieli.

10.6. Baza lokalowa- wyposażenie

Tabela 37 - Funkcja pomieszczeń – liczba

LP.	Typ szkoły/Placówki	Sale lek.	Pr. komputerowe	Pr. językowa
1.	L-O z Oddziałami Dwujęzycznymi	13	1	0
2.	SP. Boguchwała	19	1	3
3.	SP. Kielanówka	11	1	1
4.	SP. Lutoryż	10	1	0
5.	SP. Mogielnica	8	1	0
6.	SP. Nosówka	8	1	1
7.	SP. Niechobrz 1	10	1	1
8.	SP. Niechobrz 2	8	1	0
9.	SP. Raclawówka	8	1	1
10.	SP. Wola Zgłobieńska	8	1	0
11.	SP. Zgłobień	9	1	1
12.	PP. Boguchwała	6	0	0
13.	PP. Kielanówka	5	0	0

Tabela 38 - Komputery i dostęp do Internetu - przeznaczenie komputerów

LP.	Typ szkoły/Placówki	Wykorzystane do celów dydaktycznych z dostępem do Internetu	Wykorzystane do celów dydaktycznych przenośne	z tego dostępne dla uczniów, przenośne	Pozostałe komputery z dostępem do Internetu	Tab. Interakt.
1.	L-O z Oddziałami Dwujęzycznymi.	0	120	120	0	8
2.	SP. Boguchwała	71	64	49	1	7
3.	SP. Mogielnica	67	67	50	17	8
4.	SP. Lutoryż	58	58	58	3	8
5.	SP. Wola Zgłobieńska	53	53	35	2	3
6.	SP. Zgłobień	84	84	70	14	4
7.	SP. Nosówka	44	48	35	13	3
8.	SP. Niechobrz 1	30	22	22	51	8

9.	SP. Niechobrz 2	35	35	35	0	5
10.	ZS. Kielanówka	72	72	40	1	6
11.	SP. Raclawówka	34	72	25	3	6
12.	PP. Boguchwała	0	6	0	1	1

10.7. Wynik egzaminów

10.7.1. Wyniki egzaminów ósmoklasisty

W 2023 r. w placówkach z terenu Gminy do egzaminu przystąpiło łącznie 221 uczniów. Najlepsze wyniki osiągnęli uczniowie z następujących placówek:

- j. polski- SP Zgłobień- 81%, SP nr 1 Niechobrz - 78%, SP Montessori - 78%
SP Lutoryż – 76%, SP Boguchwała – 76%,
- matematyka- SP nr 2 Niechobrz – 75%, SP Zgłobień- 74%, SP Raclawówka – 74%,
SP Mogielnica – 71%,
- j. angielski- SP Montessori - 93%, SP Zgłobień- 79%, SP Raclawówka- 79%, SP nr 2
Niechobrz – 77%,

Tabela 39 - Wyniki egzaminów ósmoklasisty

Nazwa szkoły	j. polski		matematyka		j. angielski	
	wynik (%)	stanin	wynik (%)	stanin	wynik (%)	stanin
SZKOŁA PODSTAWOWA IM. BŁ. KS. JERZEGO POPIELUSZKI W WOLI ZGŁOBIŃSKIEJ	70	5	50	5	59	4
SZKOŁA PODSTAWOWA NR 1 IM. KRÓLA WŁADYSŁAWA JAGIEŁŁY	78	6	66	5	71	5
SZKOŁA PODSTAWOWA NR 2 IM. KRÓLOWEJ JADWIGI W NIECHOBZRZU	71	5	75	6	77	5
SZKOŁA PODSTAWOWA IM. KSIĘDZA CZESŁAWA PRYZSTASIA W LUTORYŻU	76	6	61	5	65	5
SZKOŁA PODSTAWOWA IM. MARIII KONOPNICKIEJ	74	6	74	6	70	5
SZKOŁA PODSTAWOWA IM. JANA PAWŁA II W MOGIELNICY	70	5	71	6	62	4
SZKOŁA PODSTAWOWA IM. ARMII KRAJOWEJ	73	6	63	5	79	5
SZKOŁA PODSTAWOWA IM. WINCENTEGO WITOSA W NOSÓWCE	68	5	57	5	74	5
SZKOŁA PODSTAWOWA IM. GEN.STANISŁAWA MACZKA W BOGUCHWALE	76	6	70	6	69	5

SZKOŁA PODSTAWOWA IM. KARDYNAŁA STEFANA WYSZYŃSKIEGO W ZGŁOBNIU	81	7	74	6	79	5
SZKOŁA PODSTAWOWA MONTESSORI Z ODDZIAŁAMI DWUJĘZYCZNYMI W BOGUCHWALE	78	6	65	5	93	6

10.7.2. Wyniki egzaminów maturalnych

W maju 2023 roku do egzaminów przystąpiło łącznie 63 absolwentów Liceum Ogólnokształcącego z Oddziałami Dwujęzycznymi w Boguchwale. W 2023 r. każdy absolwent miał obowiązek przystąpić do egzaminu maturalnego z trzech przedmiotów na poziomie podstawowym (j. polski, matematyka, j. angielski) oraz z jednego przedmiotu dodatkowego na poziomie rozszerzonym, a w przypadku języka obcego nowożytnego – na poziomie rozszerzonym albo dwujęzycznym. Zdawalność całego egzaminu maturalnego wyniosła 95%.

Świadectwo dojrzałości otrzymało 60 maturzystów.

Z dwunastu przedmiotów na poziomie rozszerzonym, wybieranych samodzielnie przez uczniów, z których absolwenci Liceum w Boguchwale zdawali maturę, były to: biologia, chemia, fizyka, geografia, historia, informatyka, język angielski, język hiszpański, język polski, język włoski, matematyka, wiedza o społeczeństwie.

W 2023 r. w Liceum w Boguchwale absolwenci zdawali maturę na poziomie dwujęzycznym z 6 przedmiotów: język angielski, biologia, chemia, geografia, historia, matematyka.

Tabela 40 – Wyniki egzaminów maturalnych 2022/2023- (część pisemna)

przedmiot	Poziom	liczba zdających	zdawalność	średni wynik	Średni wynik województwo
język polski	Podstawowy	63	98%	68%	66%
język angielski	Podstawowy	63	98%	89%	81%
matematyka	Podstawowy	63	97%	74%	71%

10.7. Stypendia

Główne cele programu stypendialnego to:

- 1) promowanie uczniów uzdolnionych poprzez wspieranie ich i prowadzenie działań na rzecz podnoszenia wyników w nauce;

- 2) wprowadzenie elementu zainteresowania kształceniem w szkołach podstawowych i ponadpodstawowych na terenie gminy;
- 3) zachęcanie uczniów do reprezentowania i promocji Gminy Boguchwała w konkursach, olimpiadach, zawodach itp.

Jako formy realizacji Programu ustanowiono 2 rodzaje stypendiów:

- 1) za wyniki w nauce,
- 2) za wybitne osiągnięcia w nauce.

Stypendium Gminy Boguchwała za wyniki w nauce oraz za wybitne osiągnięcia w nauce stanowi formę materialnego wsparcia dla najzdolniejszych uczniów uczęszczających do szkół podstawowych i ponadpodstawowych zlokalizowanych na terenie Gminy Boguchwała.

Stypendium jest wyróżnieniem indywidualnym dla uczniów, których zdolności i zainteresowania wykraczają poza program szkolny i którzy mogą się poszczycić znaczącymi osiągnięciami.

W roku szkolnym 2022/2023 przyznano ogółem 143 stypendiów na kwotę 122 700,00 zł w tym: za wyniki w nauce 129 stypendiów, za wybitne osiągnięcia w nauce 14 stypendiów.

Dla porównania w roku szkolnym 2021/2022 przyznano ogółem 63 stypendia na kwotę 40 600,00 zł w tym: za wyniki w nauce 53 stypendia, za wybitne osiągnięcia w nauce 10 stypendiów.

Należy zatem podkreślić, iż w roku szkolnym 2022/2023 liczba dzieci, którym przysługuje stypendium wzrosła o 80 w tym: za wyniki w nauce o 76 oraz za wybitne osiągnięcia o 4.

Kwota również uległa zmianie z uwagi na to, iż podjęta została uchwała nr LXIV.705.2023 Rady Miejskiej w Boguchwale z dnia 14 września 2023 r. w sprawie zmiany Uchwały Nr XI.170.2019 Rady Miejskiej w Boguchwale z dnia 26 września 2019 r. w sprawie określenia szczegółowych warunków przyznawania stypendiów dla uzdolnionych dzieci i młodzieży.

10.8. Organizacje młodzieżowe

Tabela 41 - Organizacje młodzieżowe działające w szkole

LP.	Typ szkoły/Placówki	Organizacje młodzieżowe działające w szkole
1.	SP. Boguchwała	UKS Atlas SK PCK Koło wolontariatu Klub wiewiórki Zuchy
2.	Liceum Ogólnokształcące z Oddziałami Dwujęzycznymi	Szkolne koło PTTK
3.	SP. Kielanówka	Caritas Zespół Wokalny „Voice” Towarzystwo Przyjaciół Zwierząt
4.	SP. Lutoryż	Szkolne Koło Caritas Wolontariat szkolny
5.	SP. Mogielnica	Szkolne Koło Caritas Szkolna Drużyna Patriotyczno – Regionalna
6.	SP. Nosówka	Szkolne Koło Caritas- wolontariat
7.	SP. Niechobrz 1	Szkolne Koło Caritas Związek Harcerstwa Rzeczypospolitej ZHR Szkolny Klub Sportowy
8.	SP. Niechobrz 2	Szkolne Koło Caritas Szkolny Klub SKS
9.	SP. Raclawówka	Mażoretki Chór szkolny Caritas Cheerleaderki UKS Tajfun Raclawówka
10.	SP. Zgłobień	Szkolny Klub Sportowy, Fight Fun klub Judo
11.	Przedszkole Publiczne w Boguchwale	Przedszkolne Koło Wolontariatu
12.	Szkoła Podstawowa w Woli Zgłobieńskiej	SKS

10.9. Konkursy

Uczniowie ze szkół Gminy Boguchwała brali udział w różnych konkursach w roku szkolnym 2022/2023. Poniżej tabela osiągnięć uczniów.

Tabela 42 - Osiągnięcia uczniów w konkursach organizowanych w roku szkolny 2022/2023

L.p.	Nazwa szkoły	Nazwa konkursu	Osiągnięcia (miejsce)
1.	Szkoła Podstawowa w Lutoryżu	Międzynarodowy Konkurs plastyczny „Wesołego Alleluja!”	Nagroda
		Międzynarodowy Kangur Matematyczny	wyróżnienie
		Ogólnopolski - Konkurs Plastyczny Grosikowa gazetka miesięca	III miejsce
		Ogólnopolski- Pracownia Kompetencji Cyfrowych	Laureat (nagroda – pracownia komputerowa dla szkoły)
		Powiatowy- Igrzyska Młodzieży Szkolnej w Tenisie Stołowym	III miejsce
		Ogólnopolski- Wielka Liga Czytelników	Mistrz Polski
2.	Liceum Ogólnokształcące	Politechnika Krakowska- 8 edycja konkursu „O Złoty Indeks Politechniki Krakowskiej”	Final- Laureat
		Wojewódzki- I LO Łańcut- XXXVIII Konkurs Matematyczny im. prof. Jana Marszała	Wyróżnienie
		Krajowy - Program Łowców Talentów Jersz- „English High Flier”	6 miejsce w województwie, 24 w kraju
3.	Szkoła Podstawowa w Mogielnicy	Wojewódzki Konkurs pn. „Jesienią góry są najszczęsze”	I miejsce
		Sesja zimowa ogólnopolskiej Olimpiady Olimpusek oraz Olimpusek z języka angielskiego	miejsce 5 i miejsce 12
		Międzynarodowy konkurs języka angielskiego The Big Challenge	11 miejsce w województwie
		Powiatowy konkurs „Wanda Rutkiewicz – wybitna polska himalaistka i inne słynne Polki na przestrzeni dziejów”	Laureaci
		Gminny Konkurs Kolęd i Pastorałek „Zaśpiewajmy Małańkiemu”	I miejsce
		Konkurs „Hi-Reg” - Organizatorem II Podkarpackiego Konkursu Historycznego z elementami regionalizmu dla uczniów szkół podstawowych jest PCEN oraz Sieć współpracy i samokształcenia nauczycieli regionalistów PCEN Rzeszów	kwalifikacją do drugiego etapu
		Konkurs wiedzy o krajach anglojęzycznych „What do you know about English – speaking countries?” -	wyróżnienie
4.	Szkoła Podstawowa w Nosówce	OGÓLNOPOLSKA OLIMPIADA WIEDZY O JANIE PAWLE II	12 miejsce w kraju- tytuł Laureata

		Powiatowy Konkurs Literacki dla uczniów klas 4 – 8 szkół podstawowych pt. „Pisać każdy może...” (kartka z pamiętnika, czyli jeden dzień z życia nastoletniego mieszkańca powiatu rzeszowskiego)	Laureat
		Gminny Konkurs Recytatorski „W świecie poezji Doroty Gellner”	Nagroda
		IX Powiatowy Konkurs Pocztówka z Rzeszowa	Nagroda
		Alfik Humanistyczny	16 miejsce w wojew.
		Międzypowiatowy Przegląd Pieśni Patriotycznej i Żołnierskiej w Sokołowie Małopolskim	II miejsce
5.	Szkoła podstawowa nr 1 w Niechobrze	Kuratoryjny Konkurs z Języka Angielskiego	Laureat
		Kuratoryjny konkurs z geografii	Laureat
		Kuratoryjny konkurs z języka polskiego	Finalista
		Kuratoryjny konkurs z matematyki	Finalista
		Konkurs Kangur Matematyczny	wyróżnienie
		Ogólnopolski Konkurs Matematyczny LEON	Laureat
6.	Szkoła Podstawowa w Zgłobniu	Ogólnopolski konkurs Literacko – Historyczny „Dokończ historię...”	2 miejsce
		Wojewódzki Gminne rozgrywki finałowe w mini piłce siatkowej kl. IV-VI	4 miejsce w powiecie rzeszowskim
		Ogólnopolski Konkurs z języka angielskiego Big Challenge	1 miejsce województwo, 8 miejsce kraj
		Ogólnopolski Konkurs Geologiczno-Środowiskowy „Nasza Ziemia środowisko przyrodnicze wczoraj, dziś i jutro”	Laureatka konkursu
		Plastyczny Konkurs Biblijny pt. „Wierzę w Kościół Chrystusowy” pod patronatem KO w Rzeszowie	Wyróżnienia
		Powiatowe finałowe rozgrywki w piłce siatkowej kl. VII i VIII	4 miejsce w powiecie rzeszowskim
7.	Szkoła Podstawowa w Boguchwale	Wojewódzki Kuratoryjny Konkurs z Języka Ukraińskiego	Laureat
		Wojewódzki Kuratoryjny Konkurs z Języka Niemieckiego	Finalista
		Konkurs języka angielskiego dla klasy 7 i 8 pod patronatem Kuratorium Oświaty	II miejsce
		Fundacja Akademia IBSE- Świetlik – Ogólnopolski Konkurs Nauk Przyrodniczych	Nagroda Główna
		Rada Dzieci i Młodzieży RP przy Ministrze Edukacji i Nauki - “Flash Historii” Żołnierze wyklęci	Laureat
8.	Szkoła Podstawowa w Racławówce	Wojewódzki Konkurs przedmiotowy z historii	Laureat
		Wojewódzki Konkurs przedmiotowy z matematyki	Finalista

		Wojewódzki Konkurs przedmiotowy z fizyki	Finalista
		Wojewódzki Konkurs przedmiotowy z j. angielskiego	Finalista
		Wojewódzkie Mistrzostwa Szkół w Lekkiej Atletyce – rzut piłeczką palantową	I miejsce
		Wojewódzkie Mistrzostwa Szkół w Lekkiej Atletyce – rzut pchnięcie kulą	III miejsce
9.	Szkoła Podstawowa nr 2 w Niechobrze	Międzynarodowy Konkurs Plastyczny „Wesołego Alleluja”	Laureat
		Ogólnopolski Konkurs InstaLogik IV edycja 2022/2023	Finalista na szczeblu ogólnopolskim, w ostatnim etapie Konkursu - III miejsce w powiecie rzeszowskim
		Wielka Liga Czytelników – Etap Wojewódzki	I miejsce
		Wojewódzki Kuratoryjny Konkurs Języka Angielskiego	Laureat
		Wojewódzki konkurs plastyczny o tematyce ekologicznej "Zdrowy styl życia. W zdrowym kręgu produktów mlecznych".	Nagroda
		Gminny Konkurs matematyczny "Zrób sobie brytkę"	III miejsce
10.	Zespół Szkół w Kielanówce	Wojewódzki Konkurs z j. angielskiego	Finalista
		Międzynarodowe Mistrzostwa Gier Matematycznych i Logicznych	VIII miejsce
		Międzynarodowy Konkurs Kangur Matematyczny	wyróżnienia
		Ogólnopolskiego Konkursu Przedmiotowego "Leon"- matematyka	I miejsce III miejsce
		Ogólnopolski Konkurs plastyczny CALIRAMA	wyróżnienie
		Powiatowym Konkursie Plastycznym Bezpieczne Wakacje	I miejsce III miejsce
		Gminny Konkurs języka angielskiego „ENGLISH IS FUN”	III miejsce
11.	Przedszkole Publiczne	Ogólnopolski „Summer Disco Dance”	II miejsce
		Ogólnopolski - „Przyroda budzi się wiosną”,	I miejsce w kategorii dzieci młodszych
		Ogólnopolski - AMOS akcja ekologiczna, Wymień puste na pełne” wideo-reportaż promocyjny	I miejsce
		Ogólnopolski- Folkowizja –Mrówki – taniec Rzeszowiak	I miejsce grupa
		Ogólnopolski konkurs plastyczny	Wyróżnienie, II miejsce

12.	Szkoła Podstawowa w Woli Zgłobieńskiej	Gminny Konkurs Piosenki Religijnej	II miejsce
		Gminny Konkurs Piosenki Ekologicznej	II miejsce
		Gminny Konkurs Piosenki Anglojęzycznej „Let's sing in English”	III miejsce
		Podkarpacki Konkurs Poezji i Piosenki Wisławy Szymborskiej Konkurs „Wesołego Alleluja”	I miejsce
		Gminny Konkurs Plastyczny Spacerem po mojej okolicy	II miejsce
		Gminny Konkurs Plastyczny Spacerem po mojej okolicy	I miejsce

11. Promocja Gminy, Kultura, Sport I Rekreacja

11.1 Gminne Instytucje Kultury

1. Gminne instytucje kultury funkcjonujące na terenie Gminy Boguchwała to:
2. Miejskie Centrum Kultury w Boguchwale,
3. Lokalny Ośrodek Kultury „Razem” w Niechobrzcu oraz filie:
 - a. w Mogielnicy,
 - b. w Zarzeczcu,
 - c. w Lutoryżu,
4. Lokalny Ośrodek Kultury „Wspólnota” w Zgłobniu oraz filie:
 - a. w Woli Zgłobieńskiej,
 - b. w Nosówce,
 - c. w Kielanówce
 - d. w Raławówce.

Miejskie Centrum Kultury w Boguchwale

Samorządowa instytucja kultury obejmująca swym działaniem teren miasta Boguchwały. Realizuje zadania w dziedzinie wychowania, edukacji kulturalnej i upowszechniania kultury. Działalność MCK można podzielić na zajęcia stałe, wydarzenia kulturalne odbywające się w ciągu całego roku oraz imprezy kulturalne, sportowe i rozrywkowe.

Zespoły i grupy działające przy Miejskim Centrum Kultury w Boguchwale:

1. Zespół Pieśni i Tańca „Kompanija”,
2. Dziecięcy Zespół Tańców Ludowych I Narodowych „Boguchwałki”,
3. Chór „Deo Gloria”,

4. Zespół taneczny „Sens”.

W 2023 roku w ramach oferty zajęć Miejskiego Centrum Kultury w Boguchwale realizowane były następujące zajęcia stałe: zajęcia edukacyjne (języka angielskiego Team Active dla dzieci w wieku szkolnym), zajęcia muzyczne i wokalne (chór DEO Gloria dla dorosłych), zajęcia rytmiczne dla najmłodszych, zajęcia artystyczne (kreatywno-plastyczne dla dzieci od 5 lat, warsztaty fotograficzne dla młodzieży i dorosłych, warsztaty malarskie), zajęcia taneczne (zumba, aerobik, zespół taneczny SENS Boguchwała, Tańce Ludowe/Użytkowe dla dorosłych), brydż dla dorosłych, zajęcia crossfit/boks dla kobiet i mężczyzn. Miejskie Centrum Kultury w Boguchwale, we współpracy ze Szkołą Podstawową w Boguchwale, prowadzi również świetlicę dla dzieci. Pracownicy sprawujący opiekę nad dziećmi realizują przy tym ogólnorozwojowe zajęcia edukacyjne, sportowe oraz animacje. Z kolei Centrum Rozwoju Społecznego w ramach zajęć prowadziło zajęcia tj. taniec użytkowy/towarzyski oraz latino solo, akrobatykę dla dzieci, zajęcia ze stowarzyszeniem Krzewienia Kultury Zespół Pieśni i Tańca „Kompanija” dla dorosłych.

Ważniejsze wydarzenia organizowane przez Miejskie Centrum Kultury w Boguchwale:

- 1) Orszak Trzech Króli Boguchwała 2023,
- 2) Koncert kolęd w wykonaniu dzieci i młodzieży,
- 3) Jubileusz 75-lecia działalności artystycznej Chóru Deo Gloria z Boguchwały,
- 4) 31. Finał Wielkiej Orkiestry Świątecznej Pomocy,
- 5) Pierwsze Wojskowe Targi Służby i Pracy w Boguchwale,
- 6) Kolejna edycja akcji „Wielkie Sprzątanie Gminy Boguchwała”,
- 7) Jubileusz 25-lecie Stowarzyszenia Krzewienia Kultury Zespół Pieśni i Tańca Kompanija z Boguchwały,
- 8) Koncert Charytatywny na rzecz miasta partnerskiego,
- 9) Strażacki Dzień Dziecka,
- 10) Moto Show Boguchwała,
- 11) W ramach Gminnego Dnia Dziecka – Rodzinny Rajd Rowerowy,
- 12) VI EnergoPiknik w Boguchwale,
- 13) Dni Boguchwały 2023,

- 14) Obchody 30-lecia sformowania 21 Batalionu Dowodzenia – Uroczystość, wojskowy piknik,
- 15) Wernisaż XIX Międzynarodowego Pleneru Malarskiego Boguchwała 2023,
- 16) Letnia dyskoteka z MCKiem,
- 17) Festiwal Smaków Jesieni Boguchwała 2023,
- 18) Gminny dzień Seniora Boguchwała 2023,
- 19) Obchody Narodowego Święta Niepodległości,
- 20) Zimowy koncert.





Lokalny Ośrodek Kultury „Razem” w Niechobrz

Lokalny Ośrodek Kultury „Razem” w Niechobrz realizuje zadania związane z tworzeniem, upowszechnianiem i ochroną kultury na terenie Gminy Boguchwała, ze szczególnym uwzględnieniem miejscowości, w których posiada swoje filie: Niechobrz, Mogielnica, Lutoryż i Zarzecze.

Zespoły i grupy działające przy LOK „Razem”:

- 1) Kapela i Zespół Śpiewaczy Kalina z Lutoryża oraz zespół Małe Kalinki,
- 2) Zespół Taneczny „Rise” z Lutoryża,
- 3) Grupa Mażorettek w Mogielnicy,
- 4) Orkiestra Dęta Gminy Boguchwała w Mogielnicy,
- 5) Chór Gaudium w Mogielnicy,
- 6) Chór Męski w Niechobrz,
- 7) Zespół Taneczny „Razem” w Niechobrz.

Podstawowym i kluczowym zadaniem statutowym Lokalnego Ośrodka Kultury „Razem” w Niechobrz jest tworzenie warunków dla amatorskiego ruchu artystycznego oraz edukacja kulturalna i artystyczna. W ramach umowy dotacyjnej w roku 2023 instytucja realizowała i zwiększała ofertę form artystycznych. Organizacja imprez kulturalnych dla lokalnej społeczności była jednym z najważniejszych statutowych działań

Lokalnego Ośrodka Kultury „Razem” w Niechobrze. Wydarzenia były realizowane we współpracy z Gminą Boguchwała, szkołami, ośrodkami kultury, kołami gospodyń wiejskich, organizacjami pozarządowymi, jednostkami OSP.

W ramach oferty zajęć Lokalnego Ośrodka Kultury „Razem” realizowane były następujące zajęcia: artystyczne (plastyczne dla dzieci), zajęcia taneczne (zespół „Razem”, zespół „Rise”, latino fitness dla dorosłych), zajęcia muzyczne i wokalne (kapela „Kalina”, Chór „Guadium”, indywidualne z gry na instrumentach), zajęcia ruchowe (gimnastyka korekcyjna dla dzieci i młodzieży, aerobik, judo dla dzieci, marsze Nordic Walking) oraz zajęcia edukacyjne (z języka angielskiego, kreatywne dla dzieci).

Ważniejsze wydarzenia organizowane przez Lokalny Ośrodek Kultury „Razem” w Niechobrze:

- 1) Piknik rodzinny w Mogielnicy połączony z Finałem Turnieju o Puchar Burmistrza Boguchwały w Piłce Nożnej,
- 2) Tradycyjna edycja Turnieju Sołectw,
- 3) Gminna Droga Krzyżowa pod Krzyż Milenijny w Niechobrze,
- 4) Jubileusz 650-lecia miejscowości Niechobrz,
- 5) Pokaz teatralny z okazji Dnia Seniora,
- 6) Współorganizacja szkolnych pikników rodzinnych,
- 7) Warsztaty kulinarne we współpracy z Kołami Gospodyń Wiejskich,
- 8) Dzień sportu.



1. Lokalny Ośrodek Kultury „Wspólnota” w Zgłobniu

LOK „Wspólnota” w Zgłobniu realizuje zadania związane z tworzeniem, upowszechnianiem i ochroną kultury na terenie Gminy Boguchwała, ze szczególnym uwzględnieniem miejscowości, w których posiada swoje filie: Zgłobień, Wola Zgłobieńska, Raławówka, Nosówka, Kielanówka.

Zespoły i grupy działające przy LOK „Wspólnota”:

- 1) Zespół Ludowy „Nosowiany” z Nosówki,
- 2) Kapela Ludowa „Nosowiany” z Nosówki,
- 3) Młodzieżowy Zespół Obrzędowy „Nosowiany” z Nosówki,
- 4) Zespół Ludowy „Jubilatki” ze Zgłobnia,
- 5) Chór „Risoluto” ze Zgłobnia,
- 6) Zespół Folkowy „Ziomki” z Woli Zgłobieńskiej,



W 2023 r. w ramach oferty zajęć w poszczególnych filiach Lokalnego Ośrodka Kultury „Wspólnota” realizowane były następujące zajęcia: artystyczne (plastyczno-manualne, kabaretowe, fotograficzne, teatralne), zajęcia ruchowe (gimnastyka, cheerleaders, Fitness, gimnastyka korekcyjna, joga, nauka jazdy na rolkach, choreoterapia dla seniorów, aktywność związana z grami typu bilard/piłkarzyki/ping-pong), zajęcia edukacyjne (wspomagające z matematyki, z języka angielskiego, francuskiego oraz niemieckiego, programowanie), zajęcia taneczne (baletu, tańca nowoczesnego, tańca swingowego, show-dance-enjoy dance studio, taniec ludowy dla młodzieży, zumba), zajęcia muzyczne (gry na instrumencie, wokalne indywidualne oraz grupowe, z zespołem „KielaWianki” oraz „KielaNutki”) oraz zajęcia szachowe. LOK „Wspólnota”, we współpracy z dyrektorami poszczególnych placówek oświatowych, także prowadzi świetlice dla dzieci. Pracownicy sprawujący opiekę nad dziećmi, realizują przy tym ogólnorozwojowe zajęcia

edukacyjne, dydaktyczne, plastyczno-techniczne, muzyczne, rekreacyjno-ruchowe, z wykorzystaniem środków audiowizualnych oraz zajęcia profilaktyczno-wychowawcze.

Ważniejsze wydarzenia organizowane przez Lokalny Ośrodek Kultury „Wspólnota” w Zgłobniu:

1. Festyn z okazji 80. Urodzin artysty Tadeusza Nalepy,
2. Gminne Spotkanie Wigilijne w Zgłobniu,
3. Gminny konkurs Kolęd i Pastorałek „Zaśpiewajmy Maleńkiemu” w Domu Kultury w Kielanówce,
4. Jarmark Wielkanocny w Domu Kultury w Zgłobniu,
5. Koncert „Za zdrowie Pań” z okazji Dnia Kobiet w domu kultury w Zgłobniu,
6. Koncert pod nazwą „Wieczór Pieśni Patriotycznej”,
7. Letni koncert w Domu Kultury w Zgłobniu podsumowujący cały rok artystyczny,
8. Międzynarodowe spotkanie w ramach Projektu InklusEU w Domu Kultury w Nosówce,
9. Piknik rodzinny połączony z rywalizacją sportową o Puchar Sołtysa i Rady Sołeckiej w Woli Zgłobieńskiej,
10. Piknik rodzinny w Domu Kultury w Kielanówce,
11. Spotkanie z okazji „Dnia seniora” w Domu Kultury w Woli Zgłobieńskiej,
12. Uroczyste obchody 10-lecia działalności artystycznej Chóru „Risoluto”,
13. Wakacyjny Turniej Szachowy w Domu Kultury w Zgłobniu,
14. Warsztaty artystyczne w Domu Kultury w Kielanówce,
15. Warsztaty kulinarne w domu kultury w Woli Zgłobieńskiej.

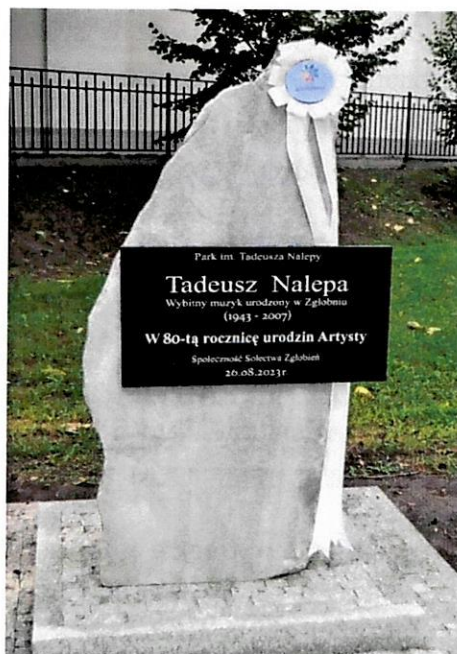

2. Gminna Biblioteka Publiczna w Boguchwale

Gminna placówka pracuje jako biblioteka środowiskowa w dwóch agendach: wypożyczalni dla dorosłych oraz oddziale dla dzieci i młodzieży z kąciem czytelniczym. Ponadto pełni funkcję ośrodka instrukcyjno-metodycznego, a także administracyjnego względem 9 filii, wchodzących w skład jej struktury organizacyjnej. Szeroki zakres działania GBP w Boguchwale oraz filii uwidacznia się w różnorodnych formach animacji czytelnictwa, konkursach plastycznych, adresowanych zarówno do czytelników, zebranych w jednorodne zespoły, czy też formy adresowane do wszystkich mieszkańców Gminy Boguchwała.

W ramach swojej działalności statutowej GBP prowadzi wielokierunkową działalność. Realizując program profilaktyki w zakresie przeciwdziałania alkoholizmowi jest organizatorem wielu konkursów, plastycznych, czytelniczych, multimedialnych, spektakli profilaktycznych oraz zajęć podczas wakacji dla dzieci i młodzieży.

W 2023 roku Gminna Biblioteka Publiczna w Boguchwale realizowała projekt „Zakup nowości wydawniczych do bibliotek publicznych” – w ramach Programu Wieloletniego Biblioteki Narodowej „Zakup nowości wydawniczych do bibliotek publicznych”. Z myślą o najmłodszych użytkownikach i czytelnikach podjęto wiele akcji, podczas których rozdawano dzieciom z Ukrainy bezpłatne książeczki. Tak było m.in. podczas realizacji projektów: „Mała Książka – Wielki Człowiek”, kiedy to rozdawano wyprawki czytelnicze w języku polskim i ukraińskim, „Pasowanie na Czytelnika” gdzie uczniowie klas pierwszych z Ukrainy otrzymywali książeczki z serii „Kicia Kocia” w języku ukraińskim. Współpraca z czytelnikami zaowocowała bezpłatnym pakietem ukraińskich bajek, które GBP w Boguchwale oferowała w swoich agendach dzieciom z Ukrainy. Akcja Stowarzyszenia Bibliotekarzy Polskich–GBP informowała na swoim FB o darmowych książkach w języku ukraińskim dostępnych zdalnie. Zbiory GBP w Boguchwale powiększyły się o 28 książek w języku ukraińskim.

Wśród ważnych wydarzeń organizowanych przez Gminną Bibliotekę Publiczną w Boguchwale znalazły się m.in.:

- 1) Dyskusyjny Klub Książki „Miejscówka” - w ramach DKK zorganizowano 7 spotkań,
- 2) Spotkanie autorskie dla dzieci w ramach projektu Dyskusyjne Kluby Książki, inspirowane powieścią pt. „Fotel czasu”,
- 3) Spotkanie autorskie z Babcią Grunią (Edytą Zarębską) i jej książeczkami dla dzieci, z aktywnym udziałem uczniów klas drugich Szkoły Podstawowej w Boguchwale,

- 4) „Ferie Zimowe 2023 w Rezydencji Literackiej Boguchwały” – spotkania edukacyjne,
- 5) Warsztatowe spotkania edukacyjne dla dzieci - „Akademia Małego Czytelnika”,
- 6) „Czytamy razem z „ERASMUS+” – happening czytelniczy w Rezydencji Literackiej Boguchwały,
- 7) Klub 4-H „Finezja SZTUKI” w Boguchwale – kreatywne spotkania warsztatowe dla dzieci,
- 8) Warsztaty makramy „Sowa”, prowadzone w Rezydencji Literackiej Boguchwały przez Grażynę Opalińską,
- 9) „Tydzień Bibliotek 2023” w Rezydencji Literackiej Boguchwały,
- 10) Gminny Konkurs Multimedialny pn. „Wielki Test o... Gminie Boguchwała”,
- 11) Podkarpacki Konkurs Poezji i Piosenki Wisławy Szymborskiej pn. „Nic dwa razy się nie zdarza...”. Przeglądowi artystycznemu towarzyszyła wystawa grafiki,
- 12) Klub Podróżnika UAP – spotkanie multimedialne nt. „Kraje nadbałtyckie”.



Ponadto GBP w Boguchwale organizowała we wszystkich filiach szereg wydarzeń promujących czytelnictwo na terenie gminy, edukacje czytelnicze, medialne, regionalne, czy też teatralne dla przedszkolaków oraz uczniów szkół podstawowych, a także quizy literackie, gry i zabawy plenerowe.



11.2 WYDARZENIA KULTURALNE I SPORTOWE

Inne wydarzenia kulturalne i sportowe w 2023 roku, dofinansowane przez Gminę Boguchwałę:

- 1) Organizacja zadania „50 lat z muzyką w Boguchwale - Wspomnienia” (Stowarzyszenie Kobiet "Kultura Razem z Tradycją"),
- 2) Wyścig MTB Boguchwałę oraz wyścig MTB XC Boguchwałę (Stowarzyszenie Sportowo-Turystyczne Lubcza),
- 3) Organizacja biegów dziecięcych i młodzieżowych (Stowarzyszenie Sportowo-Turystyczne Lubcza),
- 4) Amatorskie rozgrywki w siatkówce i siatkówce plażowej (Stowarzyszenie Sportowo-Turystyczne Lubcza),
- 5) Organizacja turniejów piłkarskich (Gminna Akademia Piłkarska Boguchwałę),
- 6) Międzynarodowy Turniej Bokserski o Puchar Burmistrza (UKS Gimnasion Boguchwałę),
- 7) Organizacja Mistrzostw i Powszechnych Mistrzostw Podkarpacia (Klub Jeździecki Kresy),
- 8) Turniej piłki nożnej „Beniaminek Soccer Schools Cup” (Ludowy Klub sportowy GROM w Mogielnicy).



11.3. Kluby sportowe

Kluby sportowe działające na terenie Gminy Boguchwała:

- 1) Zakładowy Klub Sportowy „Izolator” Boguchwała - piłka nożna, mężczyźni 4. liga podkarpacka, kobiety 3. liga,
- 2) Stowarzyszenie Sportowo-Turystyczne „Lubcza” Raławówka - sekcja siatkarska: mężczyźni dwie drużyny Podkarpacka 1. Liga i Podkarpacka 2. Liga, kobiety: Podkarpacka 1. Liga,
- 3) Ludowy Klub Sportowy „Jedność” Niechobrz - piłka nożna, klasa okręgowa,
- 4) Ludowy Klub Sportowy „Iskra” Zgłobień - piłka nożna, klasa okręgowa,
- 5) Ludowy Klub Sportowy „Grom” Mogielnica - piłka nożna, B-klasa,
- 6) Klub Sportowy „Novi” Nosówka - piłka nożna, A-klasa,
- 7) Ludowy Klub Sportowy „Płomyk” Lutoryż - piłka nożna, B-klasa,
- 8) Uczniowski Klub Sportowy „Gimnasion” Boguchwała - sekcja bokserska,
- 9) Gminna Akademia Piłkarska Boguchwała - piłka nożna, drużyny dziecięce i młodzieżowe.



11.4. Działalność promocyjna

W ramach działalności promocyjnej kontynuowano wydawanie bezpłatnego biuletynu informacyjnego „Wiadomości Boguchwalskie”. W 2023 r. wydano 6 numerów, w nakładzie 2 500 egzemplarzy każdy.

Działania informacyjne i promocyjne prowadzone były również na stronach internetowych i w mediach społecznościowych. W czerwcu 2023 r. opublikowana została zmodernizowana strona internetowa gminy www.boguchwala.pl oraz Biuletyn Informacji Publicznej bip.boguchwala.pl. Witryny przeszły przebudowę oraz zyskały nowe funkcjonalności w ramach projektu „Cyfrowa Gmina” współfinansowanego z Programu Operacyjnego Polska Cyfrowa na lata 2014-2020. Na stronie internetowej boguchwala.pl opublikowano ponad 200 informacji.

Na portalu społecznościowym facebook.com zasięgi postów osiągnęły wynik 89 375 użytkowników, którzy odwiedzali profil 123 121 (o 208,8% więcej niż w roku 2022). Profil zanotował 504 nowych obserwatorów. W sierpniu 2023 r. reaktywowany został także profil Gminy Boguchwała na portalu Instagram. Zasięgi profilu osiągnęły 3 834 użytkowników oraz 1 651 wizyt.

Na portalu youtube.com opublikowano 19 filmów, w tym sesje Rady Miejskiej w Boguchwale. W 2023 r. profil uzyskał 28 069 wyświetleń oraz 61 nowych subskrybentów. Ponadto funkcjonowała strona inwestycje.boguchwala.pl dedykowana podmiotom chcącym zainwestować swój kapitał na terenie Gminy Boguchwała, a także portal

kultura.boguchwała.pl poświęcony działalności ośrodków kultury i biblioteki oraz promujący wydarzenia organizowane przez gminne instytucje kultury.

W ramach video marketingu kontynuowano produkcję „Aktualności Boguchwałskich” oraz cykl wywiadów „Boguchwałscy Sportowcy”, którego celem jest zaprezentowanie ludzi sportu oraz drużyn działających na terenie Gminy Boguchwała. Ponadto powstał film promujący Gminę jako dobre miejsce do zamieszkania, a w ramach działań promocyjnych publikowane były także inne materiały video, zawierające m.in. życzenia oraz zapowiedzi wydarzeń.

12. Działalność MOPS

12.1. Informacje ogólne

Podstawowym aktem prawnym regulującym działalność Ośrodka Pomocy Społecznej jest ustawa o pomocy społecznej. MOPS w Boguchwale współpracuje z licznymi organizacjami pozarządowymi, instytucjami i podmiotami (np. Powiatowym Urzędem Pracy, Powiatowym Centrum Pomocy Rodzinie, Komisariatem Policji w Boguchwale, Strażą Miejską, Sądem Rejonowym, Prokuraturą Rejonową, Ochroną zdrowia, Szkołami, Komisją ds. Rozwiązywania Problemów Alkoholowych, Poradnią Psychologiczno-Pedagogiczną, Środowiskowym Domem Samopomocy).

Przedmiotem działalności Ośrodka jest głównie wykonywanie zadań własnych i zleconych z zakresu pomocy społecznej określonych w ustawie o pomocy społecznej oraz innych ustaw. Według stanu na 31 grudnia 2023 r. Miejski Ośrodek Pomocy Społecznej zatrudniał 32 osoby, w tym:

- 1) 4 osoby finansowane w ramach dotacji celowej Wojewody Podkarpackiego,
- 2) 19 osób finansowanych z budżetu samorządowego, w tym 9,5 z dofinansowaniem Wojewody Podkarpackiego,
- 3) osób zatrudnionych do dnia 30.06.2023r. w ramach projektów unijnych (2 wychowawców świetlicy, 1 opiekun Klubu Seniora, 2 psychologów, 2 asystentów),
- 4) 2 osoby przebywające na urloпах wychowawczych.

Na realizację wszystkich zadań w 2023 r. Ośrodek dysponował budżetem w wysokości: 14.616.695,47 zł, z tego:

- 1) środki zewnętrzne w wysokości 10 353 277,12 zł stanowiły 70,83% całości budżetu;
 - a) środki zewnętrzne w wysokości 10 025 826,74 zł,

- b) fundusz pomocy Ukrainie w wysokości 301 387,06 zł,
 - c) Program Korpus Wsparcia Seniorów w wysokości 26 063,32 zł
- 2) środki z budżetu samorządowego w wysokości 4 263 418,35 zł, stanowiły 29,17% całości budżetu.

12.2. Charakterystyka zadań i wydatków

1) Środowiskowy Dom Samopomocy

Wydatki bieżące wyniosły 631 110,40 zł

W ramach wydatków przekazano dotację na realizację zadania dla Fundacji Podaruj Miłość na pokrycie wydatków związanych z prowadzeniem Środowiskowego Domu Samopomocy w Mogielnicy.

Jest to zadanie zlecone z zakresu administracji rządowej, w całości finansowane dotacją z budżetu państwa.

2) Składki na ubezpieczenie zdrowotne opłacane za osoby pobierające niektóre świadczenia z pomocy społecznej

Wydatki bieżące – 19 849,42 zł

Wydatki bieżące poniesiono na pokrycie składek na ubezpieczenie zdrowotne opłacane za osoby pobierające zasiłki stałe z pomocy społecznej.

Zadanie jest w całości finansowane z budżetu państwa.

3) Zasiłki i pomoc w naturze oraz składki na ubezpieczenie emerytalne i rentowe

Wydatki bieżące – 403 933,99 zł

Zasiłki obejmowały świadczenia na rzecz osób fizycznych, które pozostają w trudnej sytuacji życiowej i spełniają kryteria ustawy o pomocy społecznej. Środki te zostały przeznaczone na zasiłki okresowe i celowe.

a) z pomocy w formie zasiłku okresowego skorzystało 106 rodzin, kwota wydatku 335 534,19 zł. Zasiłki okresowe finansowane są dotacją z budżetu państwa

b) natomiast z zasiłku celowego skorzystało 126 rodzin – kwota wydatku wyniosła 68 399,80 zł.

4) Zasiłki stałe

Wydatki bieżące – 267 973,23 zł

Z pomocy w formie zasiłku stałego skorzystało 44 osoby. Zadanie to było w całości finansowane dotacją z budżetu państwa.

5) Ośrodek pomocy społecznej

Wydatki bieżące – 1 581 742,43 zł

1. W ramach wydatków bieżących sfinansowano:

- a) wynagrodzenia osobowe i bezosobowe wraz z pochodnymi, dodatkowe wynagrodzenie roczne za 2023r.,
- b) szkolenia pracowników,
- c) odpis na ZFŚS,
- d) ryczałty samochodowe prac. socjalnych i dyrektora, delegacje służbowe,
- e) niezbędne wydatki rzeczowe związane z realizacją zadań statutowych jednostki,
- f) składka PFRON,

Zadanie w wysokości 262 820,20 zł było dofinansowane z budżetu państwa.

2) W ramach wydatków bieżących wypłacono:

- a)** wynagrodzenia za sprawowanie opieki dla 13 opiekunów prawnych 87 120,84 zł

Było to zadanie zlecone z zakresu administracji rządowej, które w całości finansowane zostało dotacją z budżetu państwa.

6) Usługi opiekuńcze i specjalistyczne usługi opiekuńcze:

Wydatki bieżące – 374 268,99 zł

- 1)** Specjalistyczne usługi świadczyła firma Edu-it dla 8 dzieci i 2 osób dorosłych. Łączny koszt specjalistycznych usług wyniósł 82 812,99 zł

Było to zadanie zlecone z zakresu administracji rządowej, w całości finansowane dotacją z budżetu państwa.

- 2)** Usługi opiekuńcze świadczone były przez Polski Komitet Pomocy Społecznej dla 49 osób – 291 456,00 zł

7) Program w zakresie dożywiania

Wydatki bieżące 329 513,20 zł

W ramach wydatków bieżących finansowano: dożywianie dzieci oraz zapewnienie posiłku osobom go pozbawionym w ramach realizacji programu wieloletniego „Posiłek w szkole i w domu”. Zostało nim objętych 363 osoby z Gminy Boguchwała.

Zadanie w wysokości 197 556,72 zł zostało dofinansowane z budżetu państwa.

8) Pozostała działalność.

W ramach wydatków bieżących finansowano:

- a) odpłatność za pobyt w Domach Pomocy Społecznej dla 22 osób – kwota wydatków wyniosła 821 419,02 zł
- b) opłata za pobyt w schronisku dla bezdomnych wyniosła 39 160,00 zł. W 2023 r. 3 bezdomnych pochodzących z terenu naszej gminy przebywało w Schronisku dla bezdomnych osób w Dębicy. Koszt całodziennego pobytu i wyżywienia w schronisku w 2023 roku wynosił 1.705,00 zł miesięcznie,
- c) lokalny program osłonowy

Wydatki bieżące 24 812,74 zł

Uchwałą Rady Miejskiej w Boguchwale z dnia 18 lutego 2021 r. został przyjęty gminny program osłonowy dla mieszkańców gminy Boguchwała na lata 2021 – 2023.

Celem programu było:

- pomoc w remontach mieszkań i domów w celu umożliwienia godnych warunków życia - z ww. pomocy w 2023 r. skorzystała 1 rodzina na kwotę 9 800,00 zł,
 - pomoc w zakresie zmniejszenia zaległości czynszowych - z ww. pomocy w 2023 r. skorzystało 2 rodziny na łączną kwotę 5 000,00 zł,
 - pomoc w zakresie realizacji opłat za zużyta wodę i odprowadzanie ścieków - z ww. pomocy w 2023 r. skorzystała 1 rodzina na łączną kwotę 499,74 zł,
 - w przyłączeniu wody lub kanalizacji do budynku mieszkalnego – z ww. pomocy w 2023 r. skorzystało 2 rodziny na łączną kwotę 9 513,00 zł,
- d) wydatki związane z Klubem Integracji Społecznej i mieszkaniami chronionymi. łączna kwota wydatkowana na ww. zadania wyniosła 141 571,06 zł.

- 1.** Klub Integracji Społecznej w Niechobrzu powołany został na podstawie Uchwały Nr LII/628/2014 Rady Miejskiej w Boguchwale z dnia 29 maja 2014 roku. Wpisany został do rejestru Klubów Integracji Społecznej województwa podkarpackiego.
- 2.** Mieszkanie chronione

Wydatki bieżące 20 825,31 zł

Zgodnie z art. 17 ust. 1 pkt 12 ustawy z dnia 12 marca 2004 r. o pomocy społecznej do zadań własnych gminy o charakterze obowiązkowym należy prowadzenie i zapewnienie miejsc w mieszkaniach chronionych. Mieszkanie chronione jest formą pomocy społecznej przygotowująca osoby tam przebywające, pod opieką specjalistów, do prowadzenia samodzielnego życia lub zastępującą pobyt w placówce zapewniającej całodobową opiekę.

Celem funkcjonowania mieszkania chronionego jest:

- Udzielenie schronienia osobom i rodzinom znajdującym się w sytuacji kryzysowej;
- Zapewnienie bezpieczeństwa, zapobieganie przechodzenia kryzysu w stan chroniczny, przeciwdziałanie rozpadowi rodziny oraz przemocy w rodzinie i jej skutkom;

- Usamodzielnienie osób przebywających w mieszkaniu, readaptacja i powrót do środowiska. Mieszkanie chronione ma charakter rotacyjny, a okres, na jaki jest przydzielone zależy od indywidualnej sytuacji osoby i możliwości zaspokojenia potrzeby mieszkania we własnym zakresie, jednak nie dłużej niż 3 miesiące z możliwością przedłużenia o kolejne 3 miesiące.

Na terenie Gminy Boguchwała jest prowadzone 1 mieszkanie chronione wspierane, przeznaczone dla trzech osób. W roku 2023 łącznie w ww. mieszkaniu przebywały 3 osoby.

- e) transport żywności dla klientów MOPS wyniósł 1 230,00 zł,
- f) na badania psychiatryczne dla osób kierowanych do DPS-ów przeznaczono kwotę w wysokości 1 300,00 zł,
- g) Klub Seniora w Zarzeczcu – realizacja zadania wyniosła 73 294,35 zł,
- h) realizacja zadania: „Centrum Rozwoju Społecznego dla Seniorów z Gminy Boguchwała”, kwota dofinansowania zadania WUP – 295 931,75 zł, wkład własny Gminy – 37 316,98 zł.

W ramach projektu został utworzony Klub Seniora dla 30 osób z miasta Boguchwała. W ramach Projektu, członkowie Klubu Seniora korzystali z poradnictwa psychologicznego oraz uczestniczyli w różnorodnych zajęciach i warsztatach tematycznych, między innymi: warsztatach florystycznych, zajęciach plastycznych z tradycją, zajęciach ogólnoruchowych, warsztatach z kreacji wizerunku, warsztatach fotograficznych, warsztatach muzycznych, zajęciach żyj zdrowo. Poza ww. warsztatami w ramach projektu seniorzy mieli organizowane różnego rodzaju spotkania, min. świąteczne, spacerowe i święta jubileuszowe.

Od 1 sierpnia 2023 r. do 31 grudnia 2023 r. ww. zadania realizowane były w ramach trwałości projektu finansowane z budżetu gminy w wysokości 41 516,27 zł

- i) realizacja zadania: Centrum Rozwoju Społecznego dla rodzin z Gminy Boguchwała, kwota dofinansowania zadania WUP – 268 536,82 zł, wkład własny Gminy – 36 543,32 zł.

Projekt skierowany był do:

- rodzin zagrożonych ubóstwem lub wykluczeniem społecznym, korzystających ze świadczeń Miejskiego Ośrodka Pomocy Społecznej,
- dzieci i młodzieży w wieku 5 – 15 lat,
- rodzin i dzieci zamieszkałych na terenie Gminy Boguchwała.

W ramach projektu została utworzona placówka wsparcia dziennego w formie opiekuńczej pt. „Radosna Świątlica”. Projekt obejmował wsparciem 20 rodzin zamieszkałych na terenie Gminy Boguchwała do dnia 30 czerwca 2023 r.

W Placówce opiekuńczej „Radosna Świetlica” dzieci korzystały bezpłatnie w zajęciach: plastyczno – kreatywnych, z gimnastyki korekcyjnej, z robotyki, kreatywnych z kulturą, zajęcia taneczne, spotkanie z Mikołajem. Ponadto dzieci mogły skorzystać z korepetycji z języka angielskiego oraz matematyki, z zajęć logopedycznych, z zajęć szachowych.

W ramach funkcjonowania placówki wsparcia dziennego rodziny korzystają z poradnictwa prawnego i psychologicznego, a także w warsztatach:

- Umiejętności wychowawczych;
- Warsztatach kulinarnych;
- Warsztatach edukacyjno – profilaktycznych;
- Warsztatach z zakresu prowadzenia gospodarstwa domowego.

Od 1 lipca 2023r. do 31 grudnia 2023 r. w ramach trwałości projektu realizujemy pracę z asystentem rodziny dla sześciu rodzin.

j) realizacja zadania: Korpus Wsparcia Seniorów na kwotę 26 063,32 zł.

Celem programu jest zapewnienie usługi wsparcia na rzecz seniorów w wieku 65 lat i więcej przez świadczenie usług wynikających z rozeznaczonych potrzeb na terenie danej gminy, wpisujących się we wskazane w programie obszary oraz poprawa poczucia bezpieczeństwa i możliwości samodzielnego funkcjonowania w miejscu zamieszkania osób starszych przez dostęp do tzw. „opieki na odległość”.

W 2023 r. Gmina Boguchwała przystąpiła ponownie do Programu Korpus Wsparcia Seniorów, a 30 maja 2023 r. podpisała umowę nr S-I.946.1.25.2023 z Wojewodą Podkarpackim na realizację Programu Korpus Wsparcia Seniorów. Otrzymała na ten cel dotację w kwocie 23 640,00 zł. Zakup kompleksowej usługi teleopieki w ilości 77 sztuk dokonano na podstawie przeprowadzonego rozeznania cenowego.

k) wydatki z Funduszu Pomocy:

Wydatki bieżące w wysokości łącznej 301 387,06 zł w tym na:

- jednorazowe świadczenie pieniężne w wysokości 300 zł dla obywateli Ukrainy – 6 000,00 zł dla 20 osób, koszty obsługi 120,00 zł,
- świadczenia rodzinne – 49 221,66 zł dla 13 świadczeniobiorców,
- zapewnienie posiłku dla dzieci i młodzieży – 19 909,40 zł dla 24 dzieci,
- świadczenie pieniężne na zapewnienie zakwaterowania i wyżywienia obywatelom Ukrainy – 225 160,00 zł dla 139 świadczeniobiorców, koszty obsługi 976,00 zł.

Wydatki w ramach Funduszu Pomocy zostały w całości pokryte z budżetu państwa

9) Przeciwdziałanie przemocy w rodzinie.

Wydatki bieżące – 5 803,34 zł

W ramach tej kwoty została przeprowadzona ww. kampania społeczna, zorganizowano szkolenie dla członków Zespołu Interdyscyplinarnego i grup diagnostyczno-pomocowych.

W związku z nowelizacją ustawy z dnia 9 marca 2023 r. o zmianie ustawy o przeciwdziałaniu przemocy domowej oraz niektórych innych ustaw (Dz. U. z 2023 r. poz. 535), Burmistrz Boguchwały zarządzeniem Nr 211.2023 z dnia 21 września 2023 r. powołał nowy skład Zespołu Interdyscyplinarnego składający się z 11 przedstawicieli różnych instytucji tj.: Miejskiego Ośrodka Pomocy Społecznej w Boguchwale, organizacji pozarządowej, Gminnej Komisji Profilaktyki i Rozwiązywania Problemów Alkoholowych w Boguchwale, Komisariatu Policji w Boguchwale, ochrony zdrowia, oświaty i sądu.

Obsługę organizacyjno-techniczną Zespołu Interdyscyplinarnego zapewnia Miejski Ośrodek Pomocy Społecznej w Boguchwale.

Na terenie gminy Boguchwała została zrealizowana również Kampania społeczna przeciwdziałania przemocy domowej „Widzę i Reaguję”. Zajęcia zrealizowane były w ramach autorskiego programu i prowadzone przez specjalistów terapeutów, zajmujących się na co dzień przeciwdziałaniem przemocy rówieśniczej i rodzinnej. W działaniach wzięły udział 4 szkoły z terenu gminy Boguchwała: Szkoła Podstawowa Nr 1 w Niechobrze Nr 1, Szkoła Podstawowa Nr 2 w Niechobrze, Szkoła Podstawowa w Raclawówce oraz Szkoła Podstawowa w Mogielnicy, w których przeprowadzono warsztaty profilaktyczne. Warsztat profilaktyczny przeprowadzono również dla seniorów z terenu gminy Boguchwała.

10) Dodatki węglowe, dofinansowanie źródeł ciepła, dodatki elektryczne i refundacja podatku VAT

Wydatki bieżące 734 678,33 zł

1. W ramach wydatków sfinansowano wypłaty 189 dodatków węglowych na kwotę 567.000,00 zł oraz koszty obsługi zadania 11.340,00 zł.
2. W ramach wydatków sfinansowano wypłaty 90 źródeł ciepła na kwotę 107.000,00 zł oraz koszty obsługi 2 140,00 zł.
3. W ramach wydatków sfinansowano wypłaty 18 dodatków elektrycznych na kwotę 21 500,00 zł oraz koszty obsługi zadania 430,00 zł.
4. W ramach wydatków sfinansowano wypłaty 79 dodatków – refundacji podatku VAT na kwotę 24.772,87 zł oraz koszty obsługi zadania 495,46 zł.

(W/w dodatki i świadczenia w łącznej wysokości 734 678,33 zł zostały sfinansowane z budżetu państwa).

II. Edukacyjna opieka wychowawcza

- 1) Stypendia dla uczniów i zasiłki szkolne

W ramach wydatków finansowano stypendia o charakterze socjalnym i zasiłki szkolne – kwota wypłacona wyniosła 99 275,73 zł dla 51 świadczeniobiorców.

Zadanie w wysokości 79 420,58 zł zostało dofinansowane z budżetu państwa.

III. Rodzina

1) Świadczenia wychowawcze -wydatki bieżące – 3 000,00 zł

(zadanie zlecone z zakresu administracji rządowej w całości finansowane dotacją z budżetu państwa).

2) Świadczenia rodzinne, świadczenia z funduszu alimentacyjnego oraz składki na ubezpieczenia emerytalne i rentowe z ubezpieczenia społecznego

Wydatki bieżące – 7 431 077,73 zł

(zadanie zlecone z zakresu administracji rządowej, w całości finansowane dotacją z budżetu państwa)

W ramach wydatków bieżących sfinansowano:

- a) 472 świadczeń z funduszu alimentacyjnego (dla 41 uprawnionych) – kwota wydatku 201 708,00 zł,
- b) 10389 świadczeń rodzinnych z dodatkami i jednorazowej zapomogi z tytułu urodzenia dziecka - kwota wydatku 1.170.353,65 zł,
- c) 7483 świadczeń pielęgnacyjnych, zasiłków pielęgnacyjnych, specjalnych zasiłków opiekuńczych – kwota wydatku 4 968.972,00 zł,
- d) 12 świadczeń zasiłków dla opiekuna – kwota wydatku 7 440,00 zł,
- e) 304 świadczeń rodzicielskich – kwota wydatku 264 905,00 zł,
- f) składki na ubezpieczenia społeczne dla osób pobierających świadczenia pielęgnacyjne, specjalne zasiłki opiekuńcze i zasiłki opiekuńcze – 601 546,08 zł,
- g) wynagrodzenia osobowe wraz z pochodnymi związane z realizacją w/w świadczeń i dodatkowe wynagrodzenie roczne za 2023r. w wysokości 208 084,40 zł,
- h) odpis na ZFŚS – kwota wydatku 5 365,98 zł,
- i) niezbędne wydatki rzeczowe związane z realizacją w/w świadczeń - kwota wydatku 2 702,62 zł,

3) Karta Dużej Rodziny.

Wydatki bieżące w wysokości 5 792,00 zł

4) Program Rodzina 3+

Dofinansowanie Karty Dużej Rodziny w 2023 r. dla Gminy Głogów Małopolski wyniosło 10 000,00 zł. Miejski Ośrodek Pomocy Społecznej w Boguchwale w roku 2023 wydał 177 kart dla 33 rodzin.

5) Wspieranie rodziny

Wydatki bieżące – 426 258,24 zł

1. W ramach wydatków bieżących sfinansowano pobyt 4 dzieci w Katolickiej Placówce Opiekuńczo – Wychowawczej w Łące, 1 dziecko w POW Spec-Terapeutyczny w Opatowie, 2 dzieci w POW im. Hanasiewicza w Rzeszowie, 2 dzieci w Domu dla dzieci i młodzieży „Przystań” w Rzeszowie, 1 dziecko w rodzinnym domu dziecka i 4 dzieci w rodzinie zastępczej

Ogółem koszt poniesiony przez Gminę Boguchwałę w roku 2023 wyniósł 319 369,26 zł.

2) Wydatki związane z asystentem rodziny:

- wynagrodzenie osobowe asystenta rodziny wraz z pochodnymi i dodatkowym wynagrodzeniem rocznym za 2023r. – 106 888,98 zł,
- ryczałt samochodowy, delegacje – 5 530,58 zł,
- odpis na ZFŚS – 2 745,84 zł,
- badania lekarski, szkolenia – 380,00 zł.

Zadanie w wysokości 20 385,32 zł dofinansowane z budżetu państwa.

6) Realizacja Programu Operacyjnego Pomoc Żywnościowa 2014-2020 współfinansowanego z Europejskiego Funduszu Pomocy Najbardziej Potrzebującym

MOPS w Boguchwale wydał osobom potrzebującym:

- 5,8 ton żywności;
- 614 paczek żywnościowych;
- Kwota 37 385,51 zł

- 7) Składki na ubezpieczenie zdrowotne opłacane za osoby pobierające niektóre świadczenia rodzinne, zgodnie z przepisami ustawy o świadczeniach rodzinnych oraz za osoby pobierające zasiłki dla opiekunów, zgodnie z przepisami ustawy z dnia 4 kwietnia 2014r. o ustaleniu i wypłacie zasiłków dla opiekunów

Wydatki bieżące – 79 008,75 zł

Wydatki bieżące poniesiono na pokrycie składek na ubezpieczenie zdrowotne opłacane za osoby pobierające świadczenia pielęgnacyjne, zasiłki dla opiekunów, specjalne zasiłki opiekuńcze. Jest to zadanie zlecone z zakresu administracji rządowej w całości finansowane z budżetu państwa.

8) Program „Czyste Powietrze”

Miejski Ośrodek Pomocy Społecznej w Boguchwale realizuje zadanie związane z Program „Czyste Powietrze” w zakresie wydawania zaświadczeń o wysokości

przeciętnego miesięcznego dochodu przypadającego na jednego członka gospodarstwa domowego.

9) Asystent Osobisty Osoby Niepełnosprawnej.

Wydatki bieżące – 231 177,08 zł

Głównym celem Programu było wprowadzenie usługi asystenta jako formy ogólnodostępnego wsparcia dla:

- dzieci do 16 roku życia z orzeczeniem o niepełnosprawności łącznie ze wskazaniem: konieczności stałej lub długotrwałej opieki lub pomocy innej osoby w związku ze znacznie ograniczoną możliwością samodzielnej egzystencji oraz konieczności stałego współudziału na co dzień opiekuna dziecka w procesie jego leczenia, rehabilitacji i edukacji oraz
- osób niepełnosprawnych posiadających orzeczenie o znacznym lub umiarkowanym stopniu niepełnosprawności wydane na podstawie ustawy z dnia 27 sierpnia 1997r. o rehabilitacji zawodowej i społecznej oraz zatrudnianiu osób niepełnosprawnych albo orzeczenie równoważne do wyżej wymienionego.

Łączna kwota środków Funduszu Solidarnościowego wykorzystana na realizację Programu – 227 977,08 zł. Wkład własny Gminy Boguchwała 3.200,00 zł. Suma Kosztów realizacji zadania 231.177,08 zł.

10) Bon Żłobkowy

Wydatki bieżące – 11 700,00 zł.

W ramach wydatków wypłacono 39 świadczeń dla 11 dzieci (wartość jednostkowa bonu wyniosła 300,00 zł)

13. Bezpieczeństwo Publiczne

13.1. Straż Miejska w Boguchwale

Całokształt pracy Straży Miejskiej, wszystkie jej elementy, dokonania, osiągnięte przez nas w okresie sprawozdawczym wyniki pracy przedstawimy poniżej w formie tabeli za okres od 01.01.2023 r. do 31.12.2023 r.

Tabela 43 - Zestawienie działań prewencyjnych Straży Miejskiej

Kontrole	Nieruchomości	528
	miejsc zagrożonych (szkoły, domy ludowe, przystanki komunikacji itp.)	847
współpraca z Policją	wspólne patrole z Policją oraz wspólne inicjatywy: zabezpieczenie imprez kulturalno – rozrywkowych na terenie Gminy Boguchwała	15

polecenia wydane przez funkcjonariuszy	<ul style="list-style-type: none"> - udokumentowania wywozu nieczystości ciekłych - złożenie deklaracji na gospodarowanie odpadami – korekta deklaracji - przyłączenia budynku do istniejącej kanalizacji sanitarnej - zachowywania środków ostrożności przy trzymaniu psa - utrzymania porządku na terenie nieruchomości 	300
pouczenia wydane sprawcom wykroczeń		993
konwojowano osób do Izby Wytrzeźwień lub doprowadzono do miejsca zamieszkania		2
interwencje zgłoszone do Straży Miejskiej i odnotowane w książce interwencji:		1043
zakłócenia porządku publicznego i spokoju		65
zagrożeń w ruchu drogowym		165
ochrona środowiska i gospodarka odpadami		645
zagrożenia życia i zdrowia		4
zagrożenia pożarowe (katastrofy)		1
awarie techniczne		8
zwierzęta		121
pozostałe zgłoszenia (w tym spożywanie alkoholu – 23)		34
wylegitymowano osób w związku z czynnościami służbowymi		1119
wystawiono wezwań na pojazdy parkujące w miejscach zabronionych		48

Tabela 44 - Zestawienie mandatów karnych wystawionych przez Straż Miejską

RODZAJE WYKROCZEŃ	MANDATY	
	LICZBA	KWOTA
spożywanie alkoholu w miejscu publicznym	22	2 200
ustawa o utrzymaniu czystości i porządku – wylewanie ścieków, niepodłączenie budynku do kanalizacji sanitarnej, brak złożonej deklaracji na gospodarowanie odpadami, nieporządek na terenie nieruchomości.	32	1 500
zanieczyszczanie miejsc publicznych	3	1 500
ustawa o odpadach – spalanie odpadów	46	4 900
wykroczenia w ruchu drogowym	5	700
brak zachowania środków ostrożności przy trzymaniu psa	9	1 500
pozostałe – art. 140, 58§1, 64§1 KW – sianie w miejscu publ., zebranie, brak tabl. z nr porządkowym posesji w widocznym miejscu.	6	2 600
OGÓŁEM	123	16 900

W sprawozdaniu uwzględniono przeprowadzone kontrole posesji w związku z programem „Czyste Powietrze” oraz „Aqarius”, dotyczące wymiany pieców nie spełniających obecnie wymaganych parametrów technicznych, tj. piece na paliwo stałe klasy VI, oraz udokumentowania wywozu ścieków dla posesji nie mających możliwości

podłączenia budynku do kanalizacji sanitarnej (posiadających zbiorniki bezodpływowe tzw. szamba).

13.2. Ochrona przeciwpożarowa

Na terenie Gminy Boguchwała funkcjonuje 9 jednostek Ochotniczych Straży Pożarnych.

4 jednostki: Niechobrz, Boguchwała, Nosówka oraz Zarzecze są włączone do KSRG.

Liczba członków zwyczajnych: **476**

16 członków wspierających, 36 członków honorowych, **112** osób- członkowie Młodzieżowych Drużyn Pożarniczych.

Wyszkolonych jest 250 strażaków ratowników (w tym 207 ratowników w JOT w ewidencji z aktualnymi uprawnieniami w KM PSP).

W 2023r. KM PSP zorganizowała szkolenia, w ramach przydzielonego limitu przeszkolono 23 strażaków ratowników.

Gmina posiada:

-2 jednostki typu S-1, są to: Nosówka, Wola Zgłobieńska.

-6 jednostek S-2, są to: Niechobrz, Raclawówka, Zgłobień, Zarzecze, Mogielnica, Lutoryż

-Jedna jednostka S-3, tj. Boguchwała.

W podziale bojowym łącznie na terenie gminy jest 17 samochodów ratowniczo-gaśniczych, w tym: 1 ciężki, 9 średnich, 7 lekkich oraz 4 przyczepy lekkie.

Wszystkie jednostki posiadają scentralizowany system powiadamiania i alarmowania (możliwość alarmowania ze stanowiska kierowania KM PSP w Rzeszowie) w systemie „e-Remiza”.



Doposażenie w sprzęt ochrony przeciwpożarowej w 2023 r. realizowano z budżetu gminy oraz w ramach środków funduszu sołectkiego i osiedlowego, łącznie wydatkowano kwotę 604 601,55 złotych.

W 2023 roku przekazano średni samochód pożarniczy STAR 266 do jednostki OSP w Lutoryżu, gdzie strażacy własnymi siłami wykonali gruntowny remont pojazdu.

Tabela 45 - Wykaz interwencji jednostek OSP w 2023 r.

JEDNOSTKA	POŻARY	MIEJSCOWE ZDARZENIA	ALARMY FAŁSZYWE	RAZEM
Boguchwała	15	40	0	66
Niechobrz	12	26	1	45
Zarzecze	4	13	0	21
Mogielnica	6	10	0	18
Racławówka	4	10	1	18
Nosówka	7	9	0	20
Zgłobień	8	5	0	20
Lutoryż	3	9	1	15
Wola Zgłobieńska	3	3	0	11
RAZEM	62	115	3	228

W 2023 jednostki OSP z naszej gminy prowadziły działania ratownicze w zakresie zdarzeń:

- Pożary 62
- Miejscowe zagrożenia 115

Ponadto strażacy ochotnicy z dwóch jednostek KSRG- Boguchwała i Zarzecze zostali zadysponowani przez Komendę Miejską do usuwania skutków nawałnic w powiecie dębickim.

Realizacja zadań stawianych przed OSP wymaga ciągłego doskonalenia systemu, prowadzenia działań ratowniczych, zwłaszcza podczas likwidacji zdarzeń wymagających udziału specjalistów i sprzętu specjalnego.

W związku z powyższym działania OSP wspomagane są przez:

- Państwową Straż Pożarną,
- Jednostki systemu Państwowego Ratownictwa Medycznego,
- Policję,
- System powiadamiania ratunkowego.

13.3. Zarządzanie kryzysowe i obrona cywilna

Zadania w zakresie zarządzania kryzysowego realizuje Gminny Zespół Zarządzania Kryzysowego w oparciu o własny plan działania. Plan jest określeniem potencjalnych rodzajów zagrożeń mogących wystąpić na terenie gminy Boguchwała oraz zapewnienie możliwości systemowego, efektywnego i skoordynowanego reagowania na zdarzenia kryzysowe oraz procedury udzielania pomocy dla poszkodowanej ludności.

W Urzędzie Miejskim w Boguchwale w sytuacjach kryzysowych będzie uruchomione Gminne Centrum Zarządzania Kryzysowego (GCZK). Obieg informacji dla potrzeb Zespołu realizuje się poprzez:

- w godzinach pracy Urzędu Miejskiego – pracownika tut. UM ds. ZK, OC;
- po godzinach pracy i w dni wolne – całodobowe połączenie alarmowe GZZK (tel. 17 87 01 110 lub 608 666 038).

Zadania i obowiązki całodobowego dyżuru określone są w Planie Stałego Dyżuru Burmistrza Boguchwały. Stan pozamilitarnych przygotowań obronnych w Urzędzie Miejskim w Boguchwale realizowany był z uwzględnieniem wytycznych Wojewody Podkarpackiego oraz Starosty Rzeszowskiego. Zrealizowano następujące zadania:

- zrealizowano zadania związane z przeprowadzeniem kwalifikacji wojskowej, zrealizowano aktualizacje kart planu operacyjnego na rzecz SZ RP w ramach gry decyzyjnej,
- przeprowadzono trening stałego dyżuru,
- przeprowadzono zajęcia teoretyczne dot.:
 - a) Organizacji i funkcjonowania systemu obronnego państwa i jego elementów,
 - b) Zasad funkcjonowania państwa w stanach gotowości obronnej państwa,
 - c) Ochrony ludności w warunkach prowadzenia działań obronnych.

14. Realizacja Strategii, Programów I Planów

14.1. Gminny Program Ochrony I Profilaktyki Zdrowia

W ramach programu przygotowano postępowanie, wyłoniono wykonawcę i podpisano umowę na zabiegi rehabilitacyjne skierowane do osób powyżej 60. roku życia. Jego celem była poprawa i podtrzymanie ogólnej sprawności osób z przewlekłymi lub pourazowymi schorzeniami narządu ruchu, układu kostnego i mięśniowego lub ośrodkowego/obwodowego układu nerwowego.

Pacjenci zgłoszeni do programu przeszli badania z określeniem rodzaju wskazanych procedur rehabilitacyjnych, ich liczby oraz czasu ich trwania. Uczestnicy mogli skorzystać, zgodnie z zaleceniami lekarskimi / fizjoterapeuty, z szerokiej gamy zabiegów. W wyniku przeprowadzonej procedury w 2023 roku, do realizacji programu zabiegów rehabilitacyjnych wyłoniony został Niepubliczny Zakład Opieki Zdrowotnej Sokrates w Zgłobniu. Na realizację programu przeznaczono 100 000,00 zł. Z programu skorzystało 73 osoby i wykonano łącznie 3312 zabiegów.

14.2. Gminny Program Profilaktyki I Rozwiązywania Problemów Alkoholowych Oraz Przeciwdziałania Narkomanii

Gminny Program Profilaktyki i Rozwiązywania Problemów Alkoholowych oraz Przeciwdziałania Narkomanii opierał się na współpracy z różnymi instytucjami, aby zapewnić kompleksowe podejście do problemu i skuteczne wsparcie dla osób dotkniętych problemem alkoholizmu i narkomanii. Komisja Rozwiązywania Problemów Alkoholowych współpracowała z sądami, Policją, Miejskim Ośrodkiem Pomocy Społecznej.

W ramach Gminnego Programu Profilaktyki i Rozwiązywania Problemów Alkoholowych oraz Przeciwdziałania Narkomanii w 2023 r. wydatkowano kwotę 437 831,19 zł na:

- 1) Wspomaganie działalności instytucji, stowarzyszeń i osób fizycznych służącej rozwiązywaniu problemów uzależnień (dotacje celowe dla LOK, GBP, MCK) - 300 500 zł,
- 2) Działalność Gminnej Komisji Rozwiązywania Problemów Alkoholowych, wynagrodzenia członków komisji, zakup materiałów dla Komisji, szkolenia pracowników - 72 705 zł,
- 3) Pokrycie kosztów sądowych oraz opinii biegłych dotyczących wniosków skierowanych przez Komisję do sądu w sprawie zobowiązania osób uzależnionych od alkoholu na przymusowe leczenie - 8 220 zł,
- 4) Badania psychologiczne i psychiatryczne z wydaniem opinii w przedmiocie uzależnień od alkoholu - 7 200 zł,
- 5) Prowadzenie Warsztatów profilaktyczno-diagnostycznych w ramach profilaktyki alkoholowej, profilaktyki uzależnienia od narkotyków i dopalaczy oraz profilaktyki uzależnień behawioralnych dla uczniów szkół podstawowych i średnich z terenu gminy Boguchwała - 16 800 zł,
- 6) Dotacja celowa na zadania bieżące realizowana na podstawie porozumień między jednostkami - dotacja na prowadzenie Izby Wyrzeźwień - 20 000 zł.

14.3. Gminny Program Współpracy Z Organizacjami Pozarządowymi

Program współpracy Gminy Boguchwała z organizacjami pozarządowymi oraz innymi podmiotami w rozumieniu przepisów ustawy o działalności pożytku publicznego i wolontariacie w 2023 roku został przyjęty uchwałą nr LIV.594.2022 Rady Miejskiej w Boguchwale z dnia 24 listopada 2022 r. Celem głównym uchwalonego programu było budowanie partnerstwa pomiędzy Gminą, a organizacjami pozarządowymi, tym samym wzmocnienie roli organizacji w realizacji zadań publicznych, podniesienie skuteczności i efektywności oraz jakość prowadzonych przez nich działań na rzecz mieszkańców Gminy.



1) Wydatki na realizację zadań z zakresu kultury fizycznej objęły:

- prowadzenie akademii piłkarskiej - zajęcia i treningi piłkarskie dla dzieci i młodzieży (w tym rozwój sportu halowego) udział w rozgrywkach ligowych i turniejach, zadanie realizowane przez Gminną Akademię Piłkarską Boguchwał.

Koszt zadania: 55 000 zł,

Akcje szkoleniowo – startowe oraz wyposażenie w sprzęt sportowy i reprezentacyjny zrealizowane przez Fight Fun Niechobrz.

Koszt zadania: 10 000 zł,

- organizacja XII Wyścigu Rowerowego MTB Boguchwał 2023, organizacja II Wyścigu MTB XC, „O Puchar Burmistrza Boguchwał”, organizacja biegów dziecięcych i młodzieżowych oraz biegu na 10 km ze startem i metą na Rynku Miejskim w Boguchwał, organizacja amatorskich rozgrywek w siatkówce i siatkówce plażowej w 2023 r.

Koszt zadania: 40 000 zł,

- organizacja Zimowego Biegu Trailowego „Wielki Las”, zadanie realizowane przez Stowarzyszenie Sportowo-Turystyczne „Lubcza” Raławówka.

Koszt zadania: 10 000 zł,

- prowadzenie zajęć bokserskich dla dzieci, młodzieży i dorosłych, udział w zawodach bokserskich, organizacja Turnieju Bokserskiego o Puchar Burmistrza Boguchwały, zadanie realizowane przez UKS „Gimnasion” Boguchwała.

Koszt zadania: 10 000 zł,

- „Wiosna z boksem olimpijskim” prowadzenie zajęć bokserskich dla dzieci, młodzieży i dorosłych, udział w zawodach bokserskich zadanie realizowane przez UKS „Gimnasion” Boguchwała.

Koszt zadania: 10 000 zł,

- Prowadzenie zajęć z powożenia, organizacja Mistrzostw i Powszechnych Mistrzostw Podkarpacia w powożeniu oraz zawodów dla dzieci do 12 roku życia – Driving Hobby Horse

zadanie realizowane przez Klub Jeździecki „Kresy” Raclawówka.

Koszt zadania: 7 500 zł.

- Prowadzenie zajęć sportowych dla dzieci, udział w turnieju piki nożnej „Beniaminek Soccer Schools Cup” zadanie realizowane przez Stowarzyszenie Ludowy Klub Sportowy GROM w Mogielnicy

Koszt zadania: 2 000 zł.

Razem wydatki na kulturę fizyczną za 2023 rok wyniosły 144 500 zł.



2) wydatki na realizację zadań z zakresu kultury i ochrony dziedzictwa narodowego objęły:

— organizacja XVI Międzynarodowego pleneru malarskiego w Boguchwale, zadanie realizowane przez Podkarpackie Towarzystwo Zachęta Sztuk Pięknych. Koszt zadania: 17 000 zł,

— Organizacja zadania „50 lat z muzyką w Boguchwale - Wspomnienia”, zadanie realizowane przez Stowarzyszenie Kobiet Kultura Razem z Tradycją z siedzibą w Niechobrze.

Koszt zadania: 10 000 zł,

— Organizacja zadania „Gminne Spotkanie Wigilijne” zadanie realizowane przez Stowarzyszenie Kobiet Kultura Razem z Tradycją z siedzibą w Niechobrze.

Koszt zadania: 10 000 zł,

Razem wydatki na kulturę i ochronę dziedzictwa narodowego za 2023 rok wyniosły 37 000 zł.



3) Wydatki na realizację zadań z zakresu polityki społecznej objęły:

— organizacja wyjazdu dla osób niepełnosprawnych „Śladami Polskich Artystów - Lubelszczyzna” – zadanie realizowane przez Stowarzyszenie Pomocy Osobom Niepełnosprawnym Gminy Boguchwała.

— Koszt zadania: 10 000 zł,

- wsparcie w organizacji zadania „Turniej piłki nożnej dla osób po amputacji” w Boguchwale – realizowane przez Fundację Stali Rzeszów. Koszt zadania: 3 000 zł,
- „Trening Umiejętności Społecznych dla dzieci w wieku szkolnym” 3 880,00 zł

Razem wydatki na politykę społeczną za 2023 rok wyniosły: 16 880 zł.



W ramach Programu wsparciem zostały objęte kluby sportowe z terenu gminy. Z dotacji kluby finansowały głównie udział w rozgrywkach organizowanych przez polskie związki sportowe:

- prowadzenie drużyny piłkarskiej na poziomie IV Ligi Podkarpackiej, prowadzenie drużyny kobiet na poziomie II Ligi Kobiet (w drugim półroczu III Liga Kobiet) - Zakładowy Klub Sportowy „Izolator” Boguchwała.
- prowadzenie drużyny piłkarskiej w rozgrywkach Klasy Okręgowej oraz drużyn młodzieżowych - Ludowy Klub Sportowy „Jedność” Niechobrz.
- prowadzenie drużyny piłkarskiej w rozgrywkach A-klasy oraz drużyny młodzieżowej - Ludowy Klub Sportowy „Iskra” Zgłobień.
- prowadzenie drużyny piłkarskiej w rozgrywkach A-klasy oraz drużyn młodzieżowych - Szkółka Piłkarska „Gromiki” - Ludowy Klub Sportowy „Grom” Mogielnica.
- prowadzenie drużyny piłkarskiej w rozgrywkach B- klasy (w drugim półroczu w rozgrywkach A-klasy) oraz drużyny młodzieżowej - Klub Sportowy „Novi” Nosówka.

- prowadzenie drużyny piłkarskiej w rozgrywkach B- klasy oraz w pierwszym półroczu także drużyny młodzieżowej - Ludowy Klub Sportowy „Płomyk” Lutoryż.
- prowadzenie trzech drużyn siatkarskich, w rozgrywkach Podkarpackiej 1. Ligi Mężczyzn, Podkarpackiej 1. Ligi Kobiet oraz Podkarpackiej 2. Ligi Mężczyzn, prowadzenie sekcji szachowej oraz drużyny kolarskiej - Stowarzyszenie Sportowo-Turystyczne „Lubcza” Raławówka.
- prowadzenie zajęć z zakresu piłki nożnej halowej i udział w turniejach dla dzieci i młodzieży – Gminna Akademia Piłkarska Boguchwała.

Łącznie na realizację zadań z zakresu rozwoju sportu przekazano kwotę 697 000 zł.



14.4. Projekty realizowane w 2023 r.

Tabela 46 – Projekty realizowane przez Gminę Boguchwała w 2023 r.

LP	Tytuł projektu	Nazwa programu	Realizacja projektu (rok)	Wartość projektu (PLN)	Kwota dofinansowania (PLN)	ETAP REALIZACJI
1	„Remont drogi gminnej 108189R w Mogielnicy i Niechobrze w km 0+0025 do 1+633 oraz remont drogi gminnej nr 151502	Rządowy Fundusz Rozwoju Dróg	2022-2023	1 026 479,89	377 800,00	ZREALIZOWANY

	R w Niechobrze w km od 0+0025 do 0+334"					
2	„Przebudowa drogi 151201R w Lutoryżu - chodnik i przejście dla pieszych”	Rządowy Fundusz Rozwoju Dróg	2023	282 285,48	225 481,00	ZREALIZOWANE
3	„Remont drogi 108155R na dz. 574, 521, 477, 287/2 i 287/1 w Woli Zgłobieńskiej”	Rządowy Fundusz Rozwoju Dróg	2023-2024	711 964,04	427 178,00	REALIZOWANE
4	„Modernizacja sali gimnastycznej Szkoły Podstawowej w Nosówce”	Sportowa Polska – Program rozwoju lokalnej infrastruktury sportowej Edycja 2022	2023-2024	1 724 480,00	797 700,00	REALIZOWANY
5	„Rozwój usług w ramach e-administracji lokalnej świadczonych przez Urząd Miejski w Boguchwale dla obywateli i biznesu”	Program Regionalny Fundusze Europejskie dla Podkarpacia	2023-2025	899 823,25	719 858,59	WNIOSEK NA LIŚCIE REZERWOWEJ
6	„Poprawa poziomu cyberbezpieczeństwa w Urzędzie Miejskim w Boguchwale”	Fundusze Europejskie na Rozwój Cyfrowy (FERC)	2023-2026	801 468,00	651 600,00	PRYZNANE DOFINANSOWANIE
7	„Budowa Podmiejskiej Kolei Aglomeracyjnej - PKA: Budowa i modernizacja linii kolejowych oraz infrastruktury przystankowej”	Program Operacyjny Infrastruktura i Środowisko	2020-2023	1 742 858,56 zł	853 105,29 zł	REALIZOWANE
8	„Współpraca społeczności polsko – ukraińskiej na rzecz promocji, rozwoju i zachowania lokalnej kultury i historii”	Program Współpracy Transgranicznej Polska - Białoruś - Ukraina 2014-2020	08.2021 - 04.2023	272 194,00 zł	244 972,43 zł	ZREALIZOWANE

9	„Budowa przedszkola i żłobka w Kielanówce”	środki Funduszu Przeciwdziałania COVID-19 dla jednostek samorządu terytorialnego (jst)	2021-2024	4 246 029,27 zł (w tym częściowo pokryte z Programu MALUCH+ (1 622 045,22 zł)	2 500 000,00 zł (24 685,09 zł – żłobek, 2 475 314,91 zł – przedszkole)	REALIZOWANE
10	„Żłobek MALUSZKOWO w Kielanówce”	Program rozwoju instytucji opieki nad dziećmi w wieku do lat 3 „MALUCH+” 2022–2029	Przyznane dofinansowanie w 2023 Realizacja 2024-2027	2 244 004,82 zł – tworzenie, 1 504 800,00 zł – funkcjonowanie przez 36 m-cy	2 203 492,04 zł – tworzenie, 1 504 800,00 zł – funkcjonowanie przez 36 m-cy	REALIZOWANE
11	„Wymiana źródeł ciepła na terenie ROF – projekt parasolowy”	RPO WP na lata 2014-2020 Poddziałanie 3.3.3 Realizacja planów niskoemisyjnych – Zintegrowane Inwestycje Terytorialne	2020-2023	33 186 251,12 w tym Gmina Boguchwała- 4 216 770,60	25 402 744,62 w tym Gmina Boguchwała - 3 286 818,25	ZREALIZOWANE
12	„Zintegrowany i uspołeczniiony model planowania przestrzennego poprzez opracowanie Strategii Przestrzennej Rzeszowskiego Obszaru Funkcjonalnego”	PO WER na lata 2014-2020 Działanie 4.1 Innowacje Społeczne	2020-2023	9 134 661,74 zł w tym Gmina Boguchwała 278 532,52 zł	Dofinansowanie UE 7 764 462,48 zł oraz budżetu państwa 1 370 199,26 zł w tym Gmina Boguchwała	ZREALIZOWANE

					236 752,64 zł – UE 41 779,88 zł budżet państwa	
13	„Budowa przedszkola i żłóbka w Boguchwale na osiedlu Gaj”	Rządowy Fundusz Polski Ład: Program Inwestycji Strategicznych	2021-2023 (otrzymano promesę w 2021)	8 269 950,46 zł	7 029 457,89 zł	ZREALIZOWANE
14	„Przebudowa, rozbudowa sieci kanalizacji sanitarnej na terenie Gminy Boguchwała”	Rządowy Fundusz Polski Ład: Program Inwestycji Strategicznych	2023-2024	5 510 200,00 zł	4 845 000,00 zł	REALIZACJA W 2023-2024
15	„Przebudowa i remont dróg na terenie Gminy Boguchwała”	Rządowy Fundusz Polski Ład: Program Inwestycji Strategicznych	2022-2023	5 169 488,51 zł	4 702 500,00 zł	ZREALIZOWANE
16	„Remont i przebudowa SP w Niechobrzu”	Rządowy Fundusz Polski Ład: Program Inwestycji Strategicznych	2022-2023	2 105 417,72 zł	1 785 000,00 zł	ZREALIZOWANE
17	„Przebudowa ulicy Mickiewicza w Boguchwale”	Rządowy Fundusz Polski Ład: Program Inwestycji Strategicznych	2022-2023	2 734 098,45 zł	2 679 416,48 zł	ZREALIZOWANE
18	„Remont zabytkowego dworku w Zgłobniu”	Rządowy Fundusz Polski Ład: Program Inwestycji Strategicznych	2023-2024	886 000,00 zł	868 280,00 zł	REALIZOWANY
19	„Przebudowa dróg w Boguchwale”	Rządowy Fundusz Polski Ład: Program Inwestycji Strategicznych	Przyznano dofinansowanie w 2023, realizacja 2024-2025	2 550 000,00 zł	2 499 000,00 zł	DO REALIZACJI

20	„Budowa i modernizacja infrastruktury wodno-kanalizacyjnej”	Rządowy Fundusz Polski Ład: Program Inwestycji Strategicznych	Przyznano dofinansowanie w 2023, realizacja 2024	5 263 157,90 zł	5 000 000,00 zł	DO REALIZACJI
21	„Budowa, przebudowa i remont dróg na terenie Gminy Boguchwała”	Rządowy Fundusz Polski Ład: Program Inwestycji Strategicznych	Przyznano dofinansowanie w 2023, realizacja 2024	12 550 000,00 zł	13 210 526,31 zł	DO REALIZACJI
22	„Remont kapliczek w Gminie Boguchwała”	Rządowy Fundusz Polski Ład: Program Inwestycji Strategicznych	Przyznano dofinansowanie w 2023, realizacja 2024	300 000,00 zł	294 000,00 zł	DO REALIZACJI
23	„Modernizacja oświetlenia zewnętrznego polegająca na wymianie opraw na energooszczędne na terenie Gminy Boguchwała”	Rządowy Fundusz Polski Ład: Program Inwestycji Strategicznych	Przyznano dofinansowanie w 2023, realizacja 2024	4 000 000,00 zł	3 200 000,00 zł	DO REALIZACJI
24	„Centrum rozwoju społecznego dla rodzin z Gminy Boguchwała”	Miejski Ośrodek Pomocy Społecznej w Boguchwale	2021-2023	984 454,65 zł	925 386,65 zł	ZREALIZOWANE
25	„Centrum rozwoju społecznego dla seniorów z Gminy Boguchwała”	Miejski Ośrodek Pomocy Społecznej w Boguchwale	2021-2023	913 633,67 zł	858 813,67 zł	ZREALIZOWANE
26	„Organizacja wydarzeń z udziałem Kół Gospodyń Wiejskich z Zarzecza, Mogielnicy i Niechobrza”	Fundusz Pomocy Pokrzywdzonym oraz Pomocy Postpenitencyjnej – Funduszu Sprawiedliwości w zakresie Przeciwdziałania przyczynom przestępczości dla jednostek sektora finansów publicznych na 2023 r.	2023	14 908,00 zł	14 908,00 zł	ZREALIZOWANO

27	„Przebudowa drogi 108158R w Nosówce”	Programem Rozwoju Obszarów Wiejskich na lata 2014-2020	2022-2023	320 385,31 zł	103 716,00 zł	ZREALIZOWANE
28	„Adaptacja oraz dostosowanie pomieszczeń w budynku Urzędu Miejskiego w Boguchwale na potrzeby obsługi osób ze szczególnymi potrzebami”	grant w ramach projektu „Dostępny samorząd - granty” realizowany przez Państwowy Fundusz Rehabilitacji Osób Niepełnosprawnych w ramach Działania 2.18 Programu Operacyjnego Wiedza Edukacja Rozwój 2014-2020	2022-2023	304 213,10 zł	235 113,10 zł	ZREALIZOWANE
29	„Cyfrowa Gmina”	Program Operacyjny Polska Cyfrowa na lata 2014-2020	2022-2023	627 480,00 zł	627 480,00 zł	ZAKOŃCZONY

CZĘŚĆ II – REJESTR UCHWAŁ

Tabela 47 – Lista uchwał podjętych przez Radę Miejską w Boguchwale w 2023 r.

LP.	NR UCHWAŁY	DATA PODJĘCIA	W SPRAWIE
1.	LVI.615.2023	26 stycznia 2023	stwierdzenia ważności wyborów Sołtysa Sołectwa Zarzeczce.
2.	LVI.616.2023	26 stycznia 2023	zmian w budżecie gminy Boguchwała na 2023 rok.
3.	LVI.617.2023	26 stycznia 2023	zmian w wieloletniej prognozie finansowej gminy Boguchwała.
4.	LVI.618.2023	26 stycznia 2023	określenia stawki za 1 kilometr przebiegu pojazdu będącej podstawą do ustalenia zwrotu kosztu dowozu niepełnosprawnych dzieci do placówek oświatowych.
5.	LVI.619.2023	26 stycznia 2023	podwyższenia kryterium dochodowego uprawniającego do świadczenia pieniężnego z pomocy społecznej w formie zasiłku celowego na zakup posiłku lub żywności oraz określenia zasad zwrotu wydatków w zakresie dożywiania w formie posiłku albo świadczenia rzeczowego w postaci produktów żywnościowych dla osób objętych wieloletnim rządowym programem „Posiłek w szkole i w domu” na lata 2019-2023.
6.	LVI.620.2023	26 stycznia 2023	w sprawie przyjęcia programu osłonowego Gminy Boguchwała w przedmiocie wsparcia seniorów w ramach Programu „Korpus Wsparcia Seniorów” na rok 2023.
7.	LVI.621.2023	26 stycznia 2023	w sprawie uchwalenia Statutu Miejskiego Ośrodka Pomocy Społecznej w Boguchwale.
8.	LVI.622.2023	26 stycznia 2023	uchylenia uchwały Nr XXI.275.2020 Rady Miejskiej w Boguchwale z dnia 25 czerwca 2020r. w sprawie ustalenia szczegółowych zasad ponoszenia odpłatności za pobyt w Dziennym Domu Senior-WIGOR.
9.	LVI.623.2023	26 stycznia 2023	nabycia na rzecz Gminy Boguchwała nieruchomości oznaczonej jako działka nr 433/14 w Lutoryżu.
10.	LVI.624.2023	26 stycznia 2023	zmiany przebiegu drogi gminnej nr 151712R stanowiącej ul. Gajową w Boguchwale.
11.	LVI.625.2023	26 stycznia 2023	uchwalenia Regulaminu utrzymania czystości i porządku na terenie gminy Boguchwała.
12.	LVI.626.2023	26 stycznia 2023	określenia górnych stawek opłat za usługi w zakresie odbierania odpadów komunalnych od właścicieli nieruchomości oraz opróżniania zbiorników bezodpływowych lub osadników w instalacjach przydomowych oczyszczalni ścieków i transportu nieczystości ciekłych.
13.	LVI.627.2023	26 stycznia 2023	rozpatrzenia skargi z dnia 27.12.2022 r. na działalność kierownika gminnej jednostki organizacyjnej.
14.	LVII.628.2023	23 lutego 2023	zmian w budżecie Gminy Boguchwała na 2023 rok.
15.	LVII.629.2023	23 lutego 2023	zmian w wieloletniej prognozie finansowej Gminy Boguchwała.

16.	LVII.630.2023	23 lutego 2023	udzielenia pożyczki dla Ochotniczej Straży Pożarnej w Raclawówce.
17.	LVII.631.2023	23 lutego 2023	zmieniająca uchwałę w sprawie zarządzenia poboru podatku od nieruchomości, podatku rolnego oraz podatku leśnego od osób fizycznych w drodze inkasa oraz wyznaczenia inkasentów i określenia wysokości wynagrodzenia za inkaso.
18.	LVII.632.2023	23 lutego 2023	zmieniająca uchwałę w sprawie zarządzenia poboru opłaty za gospodarowanie odpadami komunalnymi w drodze inkasa oraz wyznaczenia inkasentów i określenia wysokości wynagrodzenia za inkaso.
19.	LVII.633.2023	23 lutego 2023	przyjęcia Programu opieki nad zwierzętami bezdomnymi oraz zapobiegania bezdomności zwierząt na terenie Gminy Boguchwała w 2023 roku.
20.	LVII.634.2023	23 lutego 2023	dopłat do ceny 1m ³ odprowadzanych ścieków dla odbiorców korzystających z usług odprowadzania ścieków, obsługiwanych przez Gospodarkę Komunalną Sp. z o.o. w Boguchwale.
21.	LVII.635.2023	23 lutego 2023	przystąpienia do sporządzenia miejscowego planu zagospodarowania przestrzennego „Przy Lubczy” w miejscowości Boguchwała.
22.	LVII.636.2023	23 lutego 2023	przystąpienia do sporządzenia zmiany nr 1/2023 Studium Uwarunkowań i Kierunków Zagospodarowania Przestrzennego Gminy Boguchwała.
23.	LVII.637.2023	23 lutego 2023	wyrażenia zgody na wydzierżawienia na czas nieoznaczony nieruchomości ujawnionych w operacie ewidencji gruntów i budynków obrębu Boguchwała jako działki nr: 1624/45, 1624/51 i 1624/104.
24.	LVII.638.2023	23 lutego 2023	skargi z dnia 4. stycznia 2023 r. (data wpływu: 13. lutego 2023 r.) na bezczynność Burmistrza Boguchwały w sprawie dotyczącej przebudowy drogi gminnej nr 108157R w Nosówce.
25.	LVIII.639.2023	2 marca 2023	zmian w budżecie gminy Boguchwała na 2023 rok.
26.	LVIII.640.2023	2 marca 2023	zmian w wieloletniej prognozie finansowej gminy Boguchwała.
27.	LVIII.641.2023	2 marca 2023	zmieniająca uchwałę Nr XXXII.398.2016 Rady Miejskiej w Boguchwale z dnia 24 listopada 2016 roku w sprawie organizacji wspólnej obsługi administracji, finansowej i organizacyjnej jednostek organizacyjnych Gminy Boguchwała zmienionej uchwałą Nr XLV.561.2017 Rady Miejskiej w Boguchwale z dnia 31 sierpnia 2017 roku.
28.	LVIII.642.2023	2 marca 2023	zatwierdzenia wniosku o wsparcie ze środków Rządowego Funduszu Rozwoju Mieszkalnictwa na sfinansowanie objęcia udziałów w istniejącej Społecznej Inicjatywie Mieszkaniowej SIM PODKARPACIE sp. z o.o. w Boguchwale – etap II.
29.	LVIII.643.2023	2 marca 2023	zatwierdzenia wniosku o wsparcie ze środków Rządowego Funduszu Rozwoju Mieszkalnictwa na sfinansowanie objęcia udziałów w istniejącej Społecznej Inicjatywie Mieszkaniowej SIM PODKARPACIE sp. z o.o. w Boguchwale – etap III.

30.	LIX.644.2023	30 marca 2023	udzielenia Gminie Strzyżów pomocy finansowej na realizację zadania inwestycyjnego pn. "Budowa interaktywnego przejścia dla pieszych w ramach przebudowy ul. Witosa prowadzącej do przystanku kolejowego Strzyżów nad Wisłokiem, w ramach projektu Wojewódzki Fundusz Kolejowy".
31.	LIX.645.2023	30 marca 2023	zmian w budżecie gminy Boguchwała na 2023 rok.
32.	LIX.646.2023	30 marca 2023	zmian w wieloletniej prognozie finansowej gminy Boguchwała.
33.	LIX.647.2023	30 marca 2023	zmiany przebiegu drogi gminnej nr 151201R w Lutoryżu.
34.	LIX.648.2023	30 marca 2023	nabycia na rzecz Gminy Boguchwała nieruchomości oznaczonej jako działka nr 60/2 w Boguchwale.
35.	LIX.649.2023	30 marca 2023	nabycia na rzecz Gminy Boguchwała nieruchomości oznaczonych jako działki nr 344/15, 344/17 w Kielanówce.
36.	LIX.650.2023	30 marca 2023	wyrażenia zgody na nieodpłatne nabycie nieruchomości od Krajowego Ośrodka Wsparcia Rolnictwa.
37.	LIX.651.2023	30 marca 2023	uchwalenia Regulaminu utrzymania czystości i porządku na terenie gminy Boguchwała.
38.	LIX.652.2023	30 marca 2023	określenia wymagań jakie powinien spełniać przedsiębiorca ubiegający się o uzyskanie zezwolenia na prowadzenie działalności w zakresie opróżniania zbiorników bezodpływowych lub osadników w instalacjach przydomowych oczyszczalni ścieków i transportu nieczystości ciekłych.
39.	LIX.653.2023	30 marca 2023	przyjęcia „Programu Ochrony Środowiska dla Gminy Boguchwała na lata 2022 - 2025 z perspektywą do roku 2029”.
40.	LIX.654.2023	30 marca 2023	obrony dobrego imienia św. Jana Pawła II.
41.	LX.655.2023	27 kwietnia 2023	zmian w budżecie gminy Boguchwała na 2023 rok.
42.	LX.656.2023	27 kwietnia 2023	zmian w wieloletniej prognozie finansowej gminy Boguchwała.
43.	LX.657.2023	27 kwietnia 2023	przyznania dotacji z budżetu Gminy Boguchwała na prace konserwatorskie, restauratorskie lub roboty budowlane przy zabytkach wpisanych do rejestru zabytków lub ujętych w gminnej ewidencji zabytków.
44.	LX.658.2023	27 kwietnia 2023	przyjęcia Strategii Przestrzennej Rzeszowskiego Obszaru Funkcjonalnego- zasad prowadzenia polityki przestrzennej ROF.
45.	LX.659.2023	27 kwietnia 2023	określenia rodzajów świadczeń przyznawanych w ramach pomocy zdrowotnej dla nauczycieli korzystających z opieki zdrowotnej oraz warunków i sposobu ich przyznawania.
46.	LX.660.2023	27 kwietnia 2023	zmieniająca uchwałę nr XLVI.574.2017 Rady Miejskiej w Boguchwale z dnia 5 października 2017r. w sprawie gromadzenia dochodów na wyodrębnionym rachunku przez

			jednostki budżetowe prowadzące działalność w zakresie oświaty.
47.	LX.661.2023	27 kwietnia 2023	przystąpienia Gminy Boguchwała do stowarzyszenia Związków Samorządów Polskich.
48.	LXI.662.2023	26 maja 2023	wotum zaufania dla Burmistrza Boguchwały.
49.	LXI.663.2023	26 maja 2023	rozpatrzenia i zatwierdzenia sprawozdania finansowego oraz sprawozdania oraz sprawozdania z wykonania budżetu Gminy Boguchwała za 2022 rok.
50.	LXI.664.2023	26 maja 2023	absolutorium dla Burmistrza Boguchwały za 2022 rok.
51.	LXI.665.2023	26 maja 2023	zmian w budżecie gminy Boguchwała na 2023 rok.
52.	LXI.666.2023	26 maja 2023	przystąpienia do sporządzenia miejscowego planu zagospodarowania przestrzennego „Kielanówka Mała” w miejscowości Kielanówka.
53.	LXI.667.2023	26 maja 2023	przystąpienia do sporządzenia zmiany Nr 2/2023 Studium Uwarunkowań i Kierunków Zagospodarowania Przestrzennego Gminy Boguchwała.
54.	LXI.668.2023	26 maja 2023	nabycia na rzecz Gminy Boguchwała nieruchomości położonych w Boguchwale.
55.	LXI.669.2023	26 maja 2023	nadania imienia rondu w Raclawówce.
56.	LXI.670.2023	26 maja 2023	nadania tytułu Zasłużonego Obywatela Gminy Boguchwała.
57.	LXI.671.2023	26 maja 2023	nadania tytułu Zasłużonego Obywatela Gminy Boguchwała.
58.	LXII.672.2023	29 czerwca 2023	zmian w budżecie gminy Boguchwała na 2023 rok.
59.	LXII.673.2023	29 czerwca 2023	zmian w wieloletniej prognozie finansowej gminy Boguchwała.
60.	LXII.674.2023	29 czerwca 2023	zaciągnięcia zobowiązania ponad budżet 2023 roku.
61.	LXII.675.2023	29 czerwca 2023	skargi z dnia 12 czerwca 2023 r. (data wpływu: 21 czerwca 2023 r.) na działanie Burmistrza Boguchwały w zakresie remontu drogi gminnej położonej na działce nr 1478 w Zgłobniu, rozliczenia kosztów postępowania rozgraniczeniowego dot. działek o nr 1478, 1480 i 1481/6 położonych w Zgłobniu oraz pełnionych obowiązków zarządcy drogi oznaczonej jako działka nr 1478.
62.	LXII.676.2023	29 czerwca 2023	powołania Zespołu ds. zaopiniowania kandydatów na ławników.
63.	LXII.677.2023	29 czerwca 2023	zasięgnięcia od Komendanta Wojewódzkiego Policji w Rzeszowie informacji o kandydatach na ławników na kadencję 2024-2027.
64.	LXII.678.2023	29 czerwca 2023	określenia trybu i sposobu powoływania oraz odwoływania członków Zespołu Interdyscyplinarnego ds. Przeciwdziałania Przemocy Domowej w Gminie Boguchwała.

65.	LXII.679.2023	29 czerwca 2023	wprowadzenia Regulaminu określającego tryb i kryteria przyznawania nagród dla nauczycieli ze specjalnego funduszu nagród za ich osiągnięcia dydaktyczno-wychowawcze, opiekuńcze.
66.	LXII.680.2023	29 czerwca 2023	ustalenia regulaminu określającego wysokość oraz szczegółowe warunki przyznawania nauczycielom dodatków za wysługę lat, motywacyjnego, funkcyjnego oraz za warunki pracy, szczegółowy sposób obliczania wynagrodzenia za godziny nadwymiarowe oraz doraźnych zastępstw, a także wysokość i warunki wypłacania nagród.
67.	LXII.681.2023	29 czerwca 2023	zmieniająca uchwałę w sprawie planu rozwoju i modernizacji urządzeń wodociągowych i urządzeń kanalizacyjnych Gospodarki Komunalnej Sp. z o.o. w Boguchwałę na lata 2021 - 2027.
68.	LXII.682.2023	29 czerwca 2023	zatwierdzenia planu pracy Rady Miejskiej i Komisji Stałych na II półrocze 2023 roku.
69.	LXIII.683.2023	10 sierpnia 2023	zmian w budżecie gminy Boguchwała na 2023 rok.
70.	LXIII.684.2023	10 sierpnia 2023	zmian w wieloletniej prognozie finansowej gminy Boguchwała.
71.	LXIII.685.2023	10 sierpnia 2023	zaciągnięcia zobowiązania ponad budżet 2023 roku.
72.	LXIII.686.2023	10 sierpnia 2023	zaciągnięcia zobowiązania ponad budżet 2023 roku.
73.	LXIII.687.2023	10 sierpnia 2023	zaciągnięcia zobowiązania ponad budżet 2023 roku.
74.	LXIII.688.2023	10 sierpnia 2023	zaciągnięcia zobowiązania ponad budżet 2023 roku.
75.	LXIII.689.2023	10 sierpnia 2023	utworzenia samorządowej jednostki organizacyjnej „Centrum Usług Wspólnych Gminy Boguchwała” oraz nadania jej statutu.
76.	LXIII.690.2023	10 sierpnia 2023	określenia szczegółowych zasad, trybu przyznawania i pozbawiania, rodzajów i wysokości stypendiów oraz nagród za wybitne osiągnięcia sportowe.
77.	LXIII.691.2023	10 sierpnia 2023	zmiany Uchwały Nr XI.170.2019 Rady Miejskiej w Boguchwałę z dnia 26 września 2019 r. w sprawie określenia szczegółowych warunków przyznawania stypendiów dla uzdolnionych dzieci i młodzieży.
78.	LXIII.692.2023	10 sierpnia 2023	zmieniająca uchwałę w sprawie wysokości i zasad ustalania dotacji celowej dla podmiotów prowadzących żłobki na terenie gminy Boguchwała.
79.	LXIII.693.2023	10 sierpnia 2023	ustanowienia szczegółowych zasad przyznawania świadczenia na rzecz rodziny pod nazwą: „Gminny Bon Żłobkowy” oraz jego wysokości.
80.	LXIII.694.2023	10 sierpnia 2023	określenia trybu i sposobu powoływania oraz odwoływania członków Zespołu Interdyscyplinarnego ds. Przeciwdziałania Przemocy Domowej w Gminie Boguchwała.
81.	LXIII.695.2023	10 sierpnia 2023	rozpatrzenia skargi dotyczącej: niezgodnej z prawem, niegospodarnej i nierzetelnej realizacji przez Gminę Boguchwałę reprezentowaną przez Burmistrza Boguchwałę,

			remontu nawierzchni drogi asfaltowej drogi publicznej w miejscowości Zgłobień, bezprawnego pokrycia kosztów rozgraniczenia nieruchomości w miejscowości Zgłobień, zaniechania wykonywania zgodnego z prawem zarządu nad drogą publiczną w miejscowości Zgłobień, braku pobrania opłaty za zajęcie pasa drogowego drogi publicznej w miejscowości Zgłobień, prowadzenie w sposób przewlekły i biurokratyczny spraw podmiotów skarżących, a także naruszenie praworządności poprzez znieważenie funkcjonariusza publicznego.
82.	LXIII.696.2023	10 sierpnia 2023	rozpatrzenia skargi z dnia 17 lipca 2023 r. na działalność Burmistrza Boguchwały w przedmiocie wydawania pozwoleń na budowę domów jednorodzinnych przylegających do działki o numerze ewidencyjnym 1162 oznaczonej jako droga publiczna nr 108157R w miejscowości Nosówka.
83.	LXIII.697.2023	10 sierpnia 2023	zmieniająca uchwałę w sprawie wyrażenia zgody na nieodpłatne nabycie nieruchomości od Krajowego Ośrodka Wsparcia Rolnictwa.
84.	LXIII.698.2023	10 sierpnia 2023	sprzedaży nieruchomości położonych w Boguchwale.
85.	LXIV.699.2023	14 września 2023	wyboru ławników na kadencję 2024 - 2027.
86.	LXIV.700.2023	14 września 2023	zmieniająca Uchwałę nr XXI.271.2020 Rady Miejskiej w Boguchwale z dnia 25 czerwca 2020r. w sprawie emisji obligacji.
87.	LXIV.701.2023	14 września 2023	emisji obligacji.
88.	LXIV.702.2023	14 września 2023	zmian w budżecie gminy Boguchwała na 2023 rok.
89.	LXIV.703.2023	14 września 2023	zmian w wieloletniej prognozie finansowej gminy Boguchwała.
90.	LXIV.704.2023	14 września 2023	zmieniająca uchwałę w sprawie zaciągnięcia zobowiązania ponad budżet 2023 roku.
91.	LXIV.705.2023	14 września 2023	zmiany Uchwały Nr XI.170.2019 Rady Miejskiej w Boguchwale z dnia 26 września 2019 r. w sprawie określenia szczegółowych warunków przyznawania stypendiów dla uzdolnionych dzieci i młodzieży.
92.	LXIV.706.2023	14 września 2023	uchylenia uchwały Nr LXIII.690.2023 Rady Miejskiej w Boguchwale z dnia 10 sierpnia 2023 r. w sprawie określenia szczegółowych zasad, trybu przyznawania i pozbawiania, rodzajów i wysokości stypendiów oraz nagród za wybitne osiągnięcia sportowe.
93.	LXIV.707.2023	14 września 2023	określenia szczegółowych zasad, trybu przyznawania i pozbawiania, rodzajów i wysokości stypendiów oraz nagród za wybitne osiągnięcia sportowe.
94.	LXIV.708.2023	14 września 2023	pozbawienia statusu pomnika przyrody.
95.	LXIV.709.2023	14 września 2023	wyrażenia zgody na ustanowienie hipoteki na prawie użytkownictwa wieczystego nieruchomości jako działka nr ewid. 532/48 położonej w Boguchwale.
96.	LXV.710.2023	26 października 2023	zmian w budżecie gminy Boguchwała na 2023 rok.

97.	LXV.711.2023	26 października 2023	zmian w wieloletniej prognozie finansowej gminy Boguchwała.
98.	LXV.712.2023	26 października 2023	zaciągnięcia zobowiązania ponad budżet 2023 roku.
99.	LXV.713.2023	26 października 2023	zaciągnięcia zobowiązania ponad budżet 2023 roku.
100.	LXV.714.2023	26 października 2023	zaciągnięcia zobowiązania ponad budżet 2023 roku.
101.	LXV.715.2023	26 października 2023	zaciągnięcia zobowiązania ponad budżet 2023 roku.
102.	LXV.716.2023	26 października 2023	zmiany Uchwały nr LXII.680.2023 z dnia 29 czerwca 2023 r. Rady Miejskiej w Boguchwale w sprawie ustalenia regulaminu określającego wysokość oraz szczegółowe warunki przyznawania nauczycielom dodatków za wysługę lat, motywacyjnego, funkcyjnego oraz za warunki pracy, szczegółowy sposób obliczania wynagrodzenia za godziny ponadwymiarowe oraz doraźnych zastępstw, a także wysokość i warunki wypłacania nagród.
103.	LXVI.717.2023	30 listopada 2023	zmian w budżecie gminy Boguchwała na 2023 rok.
104.	LXVI.718.2023	30 listopada 2023	zmian w wieloletniej prognozie finansowej gminy Boguchwała.
105.	LXVI.719.2023	30 listopada 2023	zaciągnięcia zobowiązania ponad budżet 2023 roku.
106.	LXVI.720.2023	30 listopada 2023	zmieniająca uchwałę w sprawie zaciągnięcia zobowiązania ponad budżet 2023 roku.
107.	LXVI.721.2023	30 listopada 2023	określenia wysokości stawek podatku od nieruchomości na terenie Gminy Boguchwała.
108.	LXVI.722.2023	30 listopada 2023	obniżenia średniej ceny skupu żyta, przyjmowanej jako podstawa obliczania podatku rolnego na obszarze Gminy Boguchwała w 2024 roku.
109.	LXVI.723.2023	30 listopada 2023	uchwalenia programu współpracy Gminy Boguchwała z organizacjami pozarządowymi oraz podmiotami wymienionymi w art. 3 ust. 3 ustawy z dnia 24 kwietnia 2003 r. o działalności pożytku publicznego i o wolontariacie na rok 2024.
110.	LXVI.724.2023	30 listopada 2023	„Gminnego Programu Profilaktyki i Rozwiązywania Problemów Alkoholowych oraz Przeciwdziałania Narkomanii dla Gminy Boguchwała na 2024 rok”.
111.	LXVI.725.2023	30 listopada 2023	podwyższenia kryterium dochodowego uprawniającego do korzystania z pomocy w ramach wieloletniego rządowego programu „Posiłek w szkole i w domu” na lata 2024 – 2028.
112.	LXVI.726.2023	30 listopada 2023	ustanowienia wieloletniego programu osłonowego „Posiłek w szkole i w domu” na lata 2024-2028.
113.	LXVI.727.2023	30 listopada 2023	ustanowienia służebności przez działkę 278 położoną w Mogielnicy.

114.	LXVI.728.2023	30 listopada 2023	sprzedaży nieruchomości położonej w Boguchwale.
115.	LXVI.729.2023	30 listopada 2023	sprzedaży nieruchomości położonej w Boguchwale.
116.	LXVII.730.2023	28 grudnia 2023	Uchwała Budżetowa
117.	LXVII.731.2023	28 grudnia 2023	uchwalenia Wieloletniej Prognozy Finansowej Gminy Boguchwała.
118.	LXVII.732.2023	28 grudnia 2023	wykazu wydatków, które nie wygasają z upływem 2023 roku.
119.	LXVII.733.2023	28 grudnia 2023	zmieniająca uchwałę w sprawie udzielenia pożyczki dla Stowarzyszenia Kultury Fizycznej pn. „Zakładowy Klub Sportowy IZOLATOR Boguchwała” z siedzibą w Boguchwale.
120.	LXVII.734.2023	28 grudnia 2023	zmian w budżecie gminy Boguchwała na 2023 rok.
121.	LXVII.735.2023	28 grudnia 2023	zmian w wieloletniej prognozie finansowej gminy Boguchwała.
122.	LXVII.736.2023	28 grudnia 2023	zapewnienia obsługi informatycznej dla Miejskiego Ośrodka Pomocy Społecznej i Centrum Usług Wspólnych Gminy Boguchwała.
123.	LXVII.737.2023	28 grudnia 2023	uchylająca uchwałę w sprawie wysokości i zasad ustalania dotacji celowej dla podmiotów prowadzących żłobki na terenie gminy Boguchwała.
124.	LXVII.738.2023	28 grudnia 2023	przystąpienia Gminy Boguchwała do realizacji projektu pt.: „Wesołe przedszkolaki” w ramach programu Fundusze Europejskie dla Podkarpacia 2021-2027, PRIORYTET 7/FEPK.07 Kapitał ludzki gotowy do zmian, Działanie 07.11 Edukacja przedszkolna, numer naboru FEPK.07.11-IP.01-001/23.
125.	LXVII.739.2023	28 grudnia 2023	wyrażenia zgody na zawarcie porozumienia z Gminą Miasta Rzeszów w zakresie obsługi osób nietrzeźwych dowiezionych z terenu Gminy Boguchwała.
126.	LXVII.740.2023	28 grudnia 2023	przyjęcia Gminnego Programu Rewitalizacji Gminy Boguchwała na lata 2023-2030.
127.	LXVII.741.2023	28 grudnia 2023	określenia zasad wyznaczania składu oraz zasad działania Komitetu Rewitalizacji.
128.	LXVII.742.2023	28 grudnia 2023	powierzenia realizacji zadań własnych Gminy Boguchwała Gospodarce komunalnej Sp. z o.o. w Boguchwale.
129.	LXVII.743.2023	28 grudnia 2023	II zmiany miejscowego planu zagospodarowania przestrzennego Boguchwała – Centrum.
130.	LXVII.744.2023	28 grudnia 2023	zmiany studium uwarunkowań i kierunków zagospodarowania przestrzennego gminy Boguchwała, obszaru położonego w miejscowości Raclawówka.
131.	LXVII.745.2023	28 grudnia 2023	zatwierdzenia planu pracy Rady Miejskiej i Komisji do końca kadencji.

CZĘŚĆ III – REALIZACJA FUNDUSZU SOŁECKIEGO

Tabela 48 - Plan i wykonanie wydatków na przedsięwzięcia realizowane w ramach funduszu sołeckiego w roku 2023

Dział	Rozdział	Nazwa sołectwa	Nazwa zadania, przedsięwzięcia	Plan Kwota (w zł)	Kwota planu funduszu ogółem	Wykonanie Kwota (w zł)	Kwota wykonania funduszu ogółem
1	2	4	5	6	7	6	7
600	60016	Kielanówka	Bieżące utrzymanie dróg i chodników w Kielanówce	4 000,00	54 207,00	3 999,10	35 041,99
754	75412		Doposażenie OSP w Raclawówce - zakup 2 szt. nowych mundurów przeciwpożarowych	4 000,00		4 000,00	
801	80101		Dofinansowanie Zespołu Szkół w Kielanówce - zakup ławek i montaż przy zewnętrznym wielofunkcyjnym boisku sportowym	10 000,00		10 000,00	
900	90004		Zagospodarowanie gminnych terenów zielonych w Kielanówce - etap III	5 207,00		5 100,00	
921	.		Doposażenie Domu Kultury w Kielanówce	10 000,00		9 942,91	
921	92109		Doposażenie filii Biblioteki w Domu Kultury w Kielanówce	2 000,00		1 999,98	
900	90004		Zagospodarowanie gminnych terenów zielonych w Kielanówce	19 000,00		0,00	
754	75412		Raclawówka	Doposażenie jednostki OSP w sprzęt		20 000,00	
801	80101	Zakup pomocy dydaktycznych i szafek do Szkoły Podstawowej		15 000,00	14 944,95		
600	60016	Remont dróg gminnych, czyszczenie przepustów		19 207,00	19 206,65		
600	60016	Mogielnica	Utrzymanie terenów gminnych, chodników, wycinka krzewów i konarów drzew na drodze gminnej 1804	10 500,00	54 207,00	10 497,95	54 203,35
600	60016		Czyszczenie rowów, bieżące utrzymanie dróg	11 707,00		11 705,42	
600	60095		Odnowienie przystanków	2 500,00		2 500,00	
921	92109		Wyposażenie kuchni w budynku wielofunkcyjnym	3 000,00		3 000,00	
801	80101		Doposażenie Szkoły Podstawowej w Mogielnicy	10 000,00		10 000,00	
921	92109		Zakup regałów oraz gier interaktywnych do biblioteki	2 500,00		2 499,98	
921	92195		Spotkanie integracyjne dla KGW z okazji jubileuszu 85-lecia	4 000,00		4 000,00	
921	92195		Koszty organizacji spotkania integracyjnego seniorów	2 000,00		2 000,00	
926	92601		Doposażenie stadionu sportowego GROM	4 000,00		4 000,00	
926	92695		Odmalowanie altany grillowej na stadionie	2 000,00		2 000,00	

926	92695		Doposażenie zespołu dziecięcego Marżonетки	2 000,00		2 000,00	
600	60016	Lutoryż	Bieżące utrzymanie dróg	21 207,00	54 207,00	21 192,95	54 162,92
754	75412		Doposażenie jednostki OSP w Lutoryżu	8 000,00		8 000,00	
921	92109		Dofinansowanie wyposażenia kuchni w budynku Domu Kultury	4 500,00		4 500,00	
921	92109		Dofinansowanie zakup regałów do wypożyczalni w budynku Domu Kultury	3 000,00		2 999,97	
754	75416		Zakup kamery monitoringu do budynku Domu Kultury	2 500,00		2 500,00	
921	92195		Koszty organizacji wyjazdu kapeli KALINA	3 500,00		3 500,00	
921	92195		Koszty organizacji spotkania integracyjnego seniorów	3 500,00		3 470,00	
926	92601		Doposażenie ogólnie-dostępnego terenu sportowo-rekreacyjnego Zarzeczce- Lutoryż	3 500,00		3 500,00	
801	80101		Dofinansowanie zakupu szafek szatniowych dla uczniów Szkoły Podstawowej w Lutoryżu	4 500,00		4 500,00	
600	60095		Niechobrz	Utrzymanie dróg, chodników i parkingów przy drogach gminnych na terenie sołectwa		24 207,00	
600	60095	Zakup wiaty przystankowej		10 000,00	9 990,00		
754	75412	Doposażenie dla OSP w Niechobrze		10 000,00	9 994,88		
754	75416	Montaż kamer na terenie sołectwa Niechobrz		10 000,00	10 000,00		
600	60016	Nosówka	Bieżące utrzymanie rowów i przepustów	5 000,00	54 207,00	4 999,70	54 148,44
921	92109		"Budowa Parkingu przy DK w Nosówce" - nakładka na drodze przy DK w Nosówce	15 000,00		15 000,00	
801	80101		Budowa parkingu przy Szkole Podstawowej w Nosówce	19 200,00		19 148,74	
921	92109		Zakup kuchenki na wyposażenie kuchni w Domu Kultury w Nosówce	6 000,00		6 000,00	
921	92109		Zakup wyparzynki na wyposażenie kuchni w Domu Kultury w Nosówce	4 800,00		4 800,00	
801	80101		Zakup mebli do sal do Szkoły Podstawowej w Nosówce	4 207,00		4 200,00	
600	60016	Wola Zgłobieńska	Remont drogi nr dz. 221	5 000,00	54 207,00	4 998,97	51 483,30
600	60016		Remonty cząstkowe dróg gminnych	7 207,00		7 206,82	
600	60016		Utwardzenie drogi nr 418	2 700,00		0,00	
600	60016		Dostawa i montaż lustra przy drodze koło kościoła	650,00		650,00	
600	60016		Dostawa i montaż lustra przy drodze nr dz. 580	650,00		650,00	
754	75412		Doposażenia jednostki OSP w Woli Zgłobieńskiej	10 000,00		10 000,00	
801	80101		Doposażenie Szkoły Podstawowej w Woli Zgłobieńskiej	10 000,00		10 000,00	
921	92109		Zakup wyposażenia oraz organizację wypożyczalni w Domu Kultury w pomieszczeniach biblioteki	3 000,00		2 997,51	
921	92109		Zakup wyposażenia kuchni do Domu Kultury w Woli Zgłobieńskiej	10 000,00		9 980,00	
926	92695		Remont altany przy domu Ludowym	5 000,00		5 000,00	
600	60016	Zgłobień	Modernizacja dróg gminnych na terenie sołectwa Zgłobień	6 207,00	54 207,00	6 206,09	48 169,09
600	60016		Zakup ławek	7 000,00		7 000,00	

754	75412		Doposażenia jednostki OSP w Zgłobniu	10 000,00		10 000,00	
801	80101		Rozbudowa boisk szkolnych przy Szkole Podstawowej w Zgłobniu	2 620,00		2 620,00	
801	80101		Doposażenie Szkoły Podstawowej w Zgłobniu	7 380,00		7 380,00	
921	92109		Zagospodarowanie terenów wokół domu Kultury w Zgłobniu i miejsc postojowych na terenie sołectwa Zgłobień	6 000,00		0,00	
921	92109		Doposażenie Domu Ludowego w Zgłobniu	10 000,00		9 963,00	
921	92195		Organizacja wycieczki integracyjnej dla mieszkańców Zgłobnia	1 000,00		1 000,00	
926	92601		Doposażenie stadionu sportowego w Zgłobniu	4 000,00		4 000,00	
754	75412	Zarzecze	Doposażenie jednostki OSP w Zarzeczcu	12 500,00	43 040,36	12 500,00	42 910,44
921	92109		Dofinansowanie wyposażenia kuchni w budynku Domu Kultury	4 000,00		3 995,08	
921	92109		Zakup regałów do budynku Domu Kultury	2 000,00		1 875,00	
921	92195		Organizacja spotkania opłatkowego oraz kolędowania przez Klub Emerytów i Rencistów	3 000,00		3 000,00	
921	92195		Organizacja dożynek	1 500,00		1 500,00	
926	92695		Modernizacja placu na działkach 558/1 oraz 558/2 w Zarzeczcu	20 040,36		20 040,36	
Ogółem				476696,36	476696,36	448462,95	448462,95

Tabela 1 – Liczba mieszkańców z podziałem na miejscowości stan na 31.12.2023 r.	7
Tabela 2 – struktura wiekowa 2023 r.	8
Tabela 3 – Zameldowania w latach 2019-2023.	8
Tabela 4 - Urodzenia i zgony 2023 r.	9
Tabela 5 - Zmiana liczby mieszkańców w miejscowościach w latach 2022/2023	9
Tabela 6 - Zameldowania i wymeldowania	10
Tabela 7 - Członkowie jednostek pomocniczych Kadencja 2019-2024.	10
Tabela 8 - Dochody uzyskane w 2023r. według źródeł finansowania	20
Tabela 9 - Dochody uzyskane w 2023 roku według działów klasyfikacji budżetowej	21
Tabela 10 - Wydatki bieżące oraz majątkowe w 2023 roku	22
Tabela 11 - Wydatki poniesione w 2023 roku według działów klasyfikacji budżetowej	23
Tabela 12 - Wydatki majątkowe poniesione w 2023 roku według działów klasyfikacji budżetowej .	24
Tabela 13 - Przychody, rozchody, dług oraz wskaźniki.	29
Tabela 14 - Zestawienie miejscowych planów zagospodarowania przestrzennego, obowiązujących w gminie Boguchwała.	34
Tabela 15 - Wykaz działek.	37
Tabela 16 – Zezwolenia na wejścia w teren na działki gminne - wydane w 2023 r.	40
Tabela 17 - Służebność przez działki gminne ustanowione w 2023 r.	41
Tabela 18 - Wykaz działek przejętych na rzecz gminy Boguchwała w 2023 r. trybie ustawy ZRiD-wywłaszczenie	41
Tabela 19 - Sieć wodociągowa na terenie Gminy Boguchwała wg stanu na 31.12.2023 r.	44
Tabela 20 - Sieć kanalizacji sanitarnej na terenie Gminy Boguchwała wg stanu na 31.12.2023 r. .	45
Tabela 21 - Wykaz dróg i chodników na terenie Gminy Boguchwała	45
Tabela 22 - Ilość mieszanki asfaltowo-mineralnej użytej do remontów dróg w 2023 r.	46
Tabela 23 - Ilość kruszywa użytego do remontów dróg w 2023 r.	47
Tabela 24 - Zestawienie dróg i chodnik w ramach zimowego utrzymania	49
Tabela 25 - Inwestycje Gminne Kubaturowe	50
Tabela 26 – Inwestycje Drogowe.	51
Tabela 27 – Przychody i zyski Spółki w 2023 roku	54
Tabela 28 - Przychody i zysk GOKOM w 2023 roku	55
Tabela 29 - Obiekty zarządzane przez BFR	58
Tabela 30 – Przychód i zysk BFR w 2023 roku.	60

Tabela 31 - Lista pomników przyrody na terenie Gminy Boguchwała	65
Tabela 32 - Wykaz żłobków i dostępnych miejsc.....	74
Tabela 33 - Wychowankowie przedszkoli na terenie Gminy Boguchwała	75
Tabela 34 - Szkoły podstawowe – liczba uczniów i oddziały.....	77
Tabela 35 - Liczba uczniów Liceum Ogólnokształcącego z Oddziałami Dwujęzycznymi w Boguchwale	78
Tabela 36 - Stopnie awansu zawodowego nauczycieli.....	79
Tabela 37 - Funkcja pomieszczeń – liczba.....	80
Tabela 38 - Komputery i dostęp do Internetu - przeznaczenie komputerów.....	80
Tabela 39 - Wyniki egzaminów ósmoklasisty	81
Tabela 40 - Wyniki egzaminów maturalnych 2022/2023- (część pisemna)	82
Tabela 41 - Organizacje młodzieżowe działające w szkole.....	84
Tabela 42 - Osiągnięcia uczniów w konkursach organizowanych w roku szkolny 2022/2023	85
Tabela 43 - Zestawienie działań prewencyjnych Straży Miejskiej	110
Tabela 44 - Zestawienie mandatów karnych wystawionych przez Straż Miejską	111
Tabela 45 - Wykaz interwencji jednostek OSP w 2023 r.	113
Tabela 46 - Projekty realizowane przez Gminę Boguchwała w 2023 r.	122
Tabela 47 - Lista uchwał podjętych przez Radę Miejską w Boguchwale w 2023 r.....	128
Tabela 48 - Plan i wykonanie wydatków na przedsięwzięcia realizowane w ramach funduszu sołeckiego w roku 2023 r.	136

BURMISTRZ BOGUCHWAŁY

dr Wiesław Kąkol