

# RAPORT O STANIE GMINY ZA 2019 ROK



Gmina Boguchwała 2020

**Spis treści**

Część I – Działalność Gminy Boguchwała .....	5
1. Ogólna charakterystyka gminy, demografia.....	5
2. Jednostki pomocnicze.....	6
3. Organizacje pozarządowe.....	9
4. Finanse gminy .....	10
1) Informacje ogólne.....	10
2) Dochody .....	11
3) Wydatki .....	14
4) Wydatki inwestycyjne .....	16
5) Przychody .....	18
6) Rozchody.....	18
7) Analiza zadłużenia.....	19
8) Informacja o stanie należności i zobowiązań .....	21
9) Podatki.....	23
10) Zwolnienia w podatkach lokalnych.....	25
5. Gospodarka nieruchomościami i mienie komunalne.....	25
6. Ład przestrzenny .....	26
7. Infrastruktura techniczna i komunalna .....	31
1) Wodociągi .....	31
2) Kanalizacja.....	32
3) Drogi, chodniki.....	33
4) Oświetlenie.....	34
5) Gminne spółki komunalne.....	35
8. Ochrona środowiska i gospodarka odpadami.....	39
1) Walory środowiskowe.....	39
2) Obszary prawnie chronione.....	40
3) Atrakcje przyrodnicze .....	41
4) System odprowadzania ścieków.....	43
5) System gospodarki odpadami komunalnymi.....	43
6) Edukacja ekologiczna .....	44
9. Oświata.....	44
1) Informacja ogólna.....	44
2) Żłobki .....	46
3) Organizacja.....	47
10. Promocja gminy, kultura, sport i rekreacja .....	49

---

1)	Instytucje kultury, najważniejsze wydarzenia sportowe i kulturalne .....	49
2)	Kluby sportowe .....	52
3)	Działalność promocyjna .....	52
11.	Działalność Miejskiego Ośrodka Pomocy Społecznej .....	53
12.	Bezpieczeństwo publiczne.....	57
1)	Straż Miejska w Boguchwale .....	57
2)	Ochrona przeciwpożarowa .....	58
3)	Obrona cywilna .....	61
4)	Zarządzanie kryzysowe .....	61
13.	Realizacja programów, strategii, planów .....	62
1)	Gminny Program Ochrony i Profilaktyki Zdrowia.....	62
2)	Gminny Program Rozwiązywania Problemów Alkoholowych.....	62
3)	Gminny Program Przeciwdziałania Narkomanii .....	64
4)	Gminny Program Współpracy z Organizacjami Pozarządowymi .....	65
5)	Działalność projektowa gminy .....	70
6)	Strategie Gminy .....	78
	Część II Realizacja uchwał Rady Miejskiej .....	80
	Część III Realizacja budżetu obywatelskiego i funduszu sołeckiego .....	85
1.	Budżet Obywatelski Gminy Boguchwała .....	85
2.	Fundusz Sołecki .....	86

---

Szanowni Państwo!

Zgodnie z art. 28 aa ustawy o samorządzie gminnym przedkładam „Raport o stanie gminy za 2019 r.” będący podsumowaniem działalności Gminy Boguchwała, jednostek podległych, realizację uchwał Rady Miejskiej w Boguchwale, budżetu obywatelskiego i funduszu sołeckiego.

Niniejszy dokument stanowi kompendium wiedzy na temat funkcjonowania Gminy Boguchwała w 2019 r. zarówno w aspektach finansowych jak i merytorycznych. Zawiera on aktualne informacje na temat majątku gminy, funkcjonowania poszczególnych jednostek organizacyjnych i podmiotów podległych, realizacji programów i strategii. Ważnym punktem jest również zestawienie podjętych przez Radę Miejską uchwał wraz z podaniem stopnia ich realizacji a także podsumowanie wykonania zadań w ramach Budżetu Obywatelskiego i funduszy sołeckich. Mam nadzieję, że podane informacje posłużą zarówno samorządowcom jak i mieszkańcom do obiektywnej oceny zakresu i skali podejmowanych wyzwań i zadań w Gminie Boguchwała.

Obecna kadencja jest nakierowana na mocny rozwój oparty o maksymalne wykorzystanie możliwości wewnętrznych gminy oraz szans jakie niesie otoczenie zewnętrzne w tym dostępne programy rządowe i unijne. Pod takim kątem odbywała się też realizacja zadań gminy w 2019 r. Zarówno po stronie dochodów jak i wydatków budżetowych przekroczyliśmy 100 mln zł z powodzeniem realizując większość założonych zadań. Ponad 20% budżetu stanowiły wydatki inwestycyjne.

W 2019 r. następowały również zmiany organizacyjne zarówno w samym urzędzie jak i jednostkach podległych. Zmiany jakościowe zostały poczynione w oświacie. To duża część działalności gminy zarówno pod kątem organizacyjnym jak i finansowym ale równocześnie bardzo ważna z punktu widzenia przyszłości naszych mieszkańców. Dlatego temu obszarowi poświęciliśmy bardzo dużo uwagi. Wśród głównych działań należy wymienić dalszą rozbudowę bazy dydaktycznej szkół, zmiany w obsadzie dyrektorskiej niektórych jednostek, wprowadzenie sekretariatów we wszystkich szkołach, doposażenie wszystkich placówek w nowoczesne pomoce dydaktyczne oraz wprowadzenie bezpłatnych zajęć dodatkowych dla uczniów, zmianę regulaminów przyznawania stypendiów.

Zmiany następowały również w obszarze zarządzania spółkami gminnymi. Udało się odzyskać zdolność operacyjną i finansową Towarzystwa Budownictwa Społecznego. W efekcie oddano do użytku kolejny blok a następny jest w trakcie robót wykończeniowych. Są też ambitne plany na przyszłość. Proces zmian został zainicjowany również w spółce GOKOM. Zmieniono też składy Rad Nadzorczych zarówno w TBS jak i GOKOM.

Cały czas rozwijamy infrastrukturę techniczną gminy. Modernizujemy, budujemy drogi, chodniki i oświetlenie uliczne. Podejmujemy działania na rzecz aktywizacji strefy ekonomicznej, których efektem jest pozyskanie inwestorów na kolejne działki.

Ważnym kierunkiem działań jest ochrona środowiska. W 2019 r. realizowaliśmy działania z zakresu instalacji paneli fotowoltaicznych, przygotowaliśmy też nabory do programu wymiany kotłów. Jako jedyna gmina wiejsko-miejska w woj. Podkarpackim realizujemy projekt SmartCity w zakresie monitorowania zagrożeń w tym zanieczyszczeń powietrza.

Stopniowo wprowadzamy usprawnienia w transporcie publicznym. W 2019 r. zakończyliśmy remont dworca PKP w Boguchwałe. W ramach tego samego projektu Związek Gmin PKS zakupił 56 nowych autobusów. Sukcesywnie wprowadzane są zmiany w rozkładach jazdy.

Cały czas wspieramy działalność kulturalną i sportową. W 2019 r. z Gmina Boguchwała współpracowało ponad 40 organizacji takich jak kluby sportowe, straże pożarne, koła gospodyń wiejskich, inne fundacje i stowarzyszenia.

Wszystkie te działania przyczyniają się do rozwoju naszej gminy, tworząc przyjazne warunki do mieszkania, pracy a także rekreacji i wypoczynku.

Zachęcam Państwa do zapoznania się z tym dokumentem i wzięcie udziału w debacie publicznej. Każde spojrzenie i głos w dyskusji będzie niezbędną wskazówką przyszłego kształtowania polityki gminy.

Z wyrazami szacunku

Burmistrz Boguchwały  
dr Wiesław Kąkol

## Część I – Działalność Gminy Boguchwała

### 1. Ogólna charakterystyka gminy, demografia

Gmina liczy 20 835 mieszkańców (grudzień 2019 r.) i zajmuje powierzchnię 8 897 ha. Pod względem ilości mieszkańców najliczniejszą miejscowością w gminie jest miasto Boguchwała, zaś największą pod względem powierzchni jest miejscowość Niechobrz.

Wykres 1 - Dynamika wzrostu liczby mieszkańców

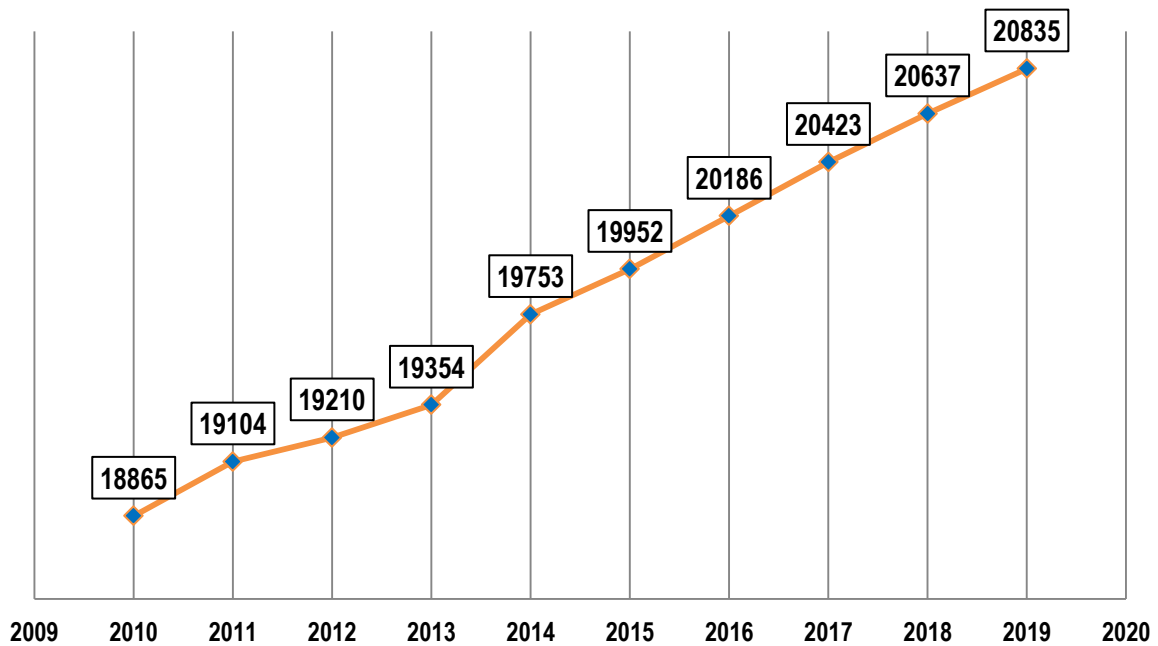

Wykres 2 - Ludność z podziałem na płeć w 2019 r.

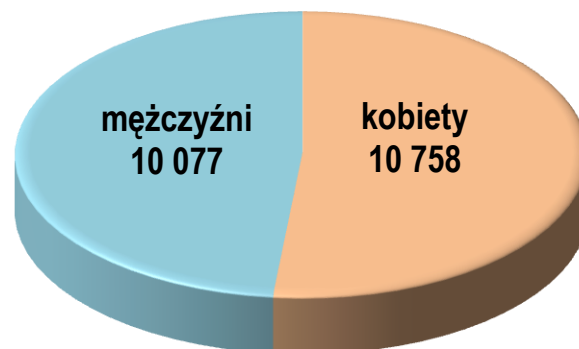

## 2. Jednostki pomocnicze

Na terenie Gminy Boguchwała funkcjonuje 13 jednostek pomocniczych, dziewięć sołectw oraz cztery osiedla. W związku z kończącą się kadencją tych organów, Rada Miejska, Uchwałą Nr VI.85.2019 z dnia 21 marca 2019 r. ustaliła termin wyborów Przewodniczących i Członków Zarządów Osiedli, natomiast Uchwałą Nr VI.86.2019 termin wyborów Sołtysów i Rad Sołeckich. Zmiany dokonane ustawą o zmianie niektórych ustaw w celu zwiększenia udziału obywateli w procesie wybierania, funkcjonowania i kontrolowania niektórych organów publicznych, wprowadziły długość trwania kadencji organów jednostek pomocniczych na 5 lat, czyli zrównano z aktualnie obowiązującą długością kadencji władz samorządowych.

Tabela 1 - Przedstawiciele jednostek pomocniczych

<b>Osiedle Boguchwała Centrum</b>	
Przewodniczący Zarządu Osiedla	Maksymilian Janas
Zarząd Osiedla	Szymon Hendzel
	Piotr Wybranowski
	Mateusz Borowiec
	Mateusz Wilk
	Jacek Grądziel
<b>Osiedle Boguchwała Dolna</b>	
Przewodniczący Zarządu Osiedla	Paweł Rusiecki
Zarząd Osiedla	Wiesław Borek
	Katarzyna Cichowicz - Skąła
	Przemysław Rusiecki
	Bogusława Jakubowska
	Jarosław Gudyka
	Łukasz Domin
	Paweł Borowiec
<b>Osiedle Boguchwała Gaj</b>	
Przewodniczący Zarządu Osiedla	Maria Czerwińska
Zarząd Osiedla	Małgorzata Szczepanik
	Grzegorz Byjoś
	Piotr Skotniczny
	Maciej Burnatowski
	Anna Kulas
	Krzysztof Jarosz
<b>Osiedle Boguchwała Górna</b>	
Przewodniczący Zarządu Osiedla	Marcin Szalacha
Zarząd Osiedla	Paweł Bielat

	Edward Radziszewski
	Tadeusz Błażejowski
	Paweł Mnich
	Karol Łakomic
	Paweł Kołodziej
<b>Solectwo Kielanówka</b>	
Sołtys	Maciej Sobotowski
Rada Sołecka	Robert Błażej
	Janusz Świder
	Liliana Mazur
	Dorota Ziemiak
	Marek Probola
	Franciszek Kloc
<b>Solectwo Lutoryż</b>	
Sołtys	Grzegorz Wojewoda
Rada Sołecka	Jan Nawrot
	Agnieszka Kuleszczyk
	Małgorzata Kawa
	Stanisław Kopacz
	Mirosław Bosek
	Józef Mackiewicz
	Maria Uberman
<b>Solectwo Mogielnica</b>	
Sołtys	Maria Niedziałek
Rada Sołecka	Agnieszka Borowska
	Monika Dziewit
	Andrzej Obuch
	Ireneusz Pączek
	Mariusz Szczygieł
	Renata Bartnik
	Władysław Dubel
<b>Solectwo Niechobrz</b>	
Sołtys	Marian Kawa
Rada Sołecka	Józef Pieniążek
	Piotr Żuczek
	Przemysław Czudec
	Maria Bieniek
	Zofia Czech
	Bożena Chmiel

	Władysław Rzepka
	Urszula Gębarowska
	Tomasz Żuczek
	Robert Szalkiewicz
<b>Sołectwo Nosówka</b>	
Sołtys	Stanisław Bębenek
Rada Sołecka	Ewa Urban
	Janusz Jarołowicz
	Lucyna Pałka
	Piotr Bobeł
	Stanisław Róg
	Sławomir Świetlik
	Renata Byjoś
<b>Sołectwo Raclawówka</b>	
Sołtys	Kazimiera Gajdek
Rada Sołecka	Wiesław Bać
	Bogusław Depa
	Roman Gajdek
	Wojciech Rzucidło
	Aneta Pomykała Rejment
	Hubert Stachowicz
	Małgorzata Kot
<b>Sołectwo Wola Zgłobieńska</b>	
Sołtys	Roman Krupa
Rada Sołecka	Maria Mędrygał
	Zyta Franczyk
	Wiesław Ziomek
	Piotr Wójcik
	Józef Szeliga
	Roman Skiba
	Waldemar Bijoś
<b>Sołectwo Zarzeczce</b>	
Sołtys	Jakub Kotuła
Rada Sołecka	Artur Konrad
	Maciej Patryn
	Mirosław Bogaczyk
	Rafał Wilk
	Daniel Potęcki
	Stanisław Bucior

	Dorota Czech
<b>Sołectwo Zgłobień</b>	
Sołtys	Łukasz Hudzik
Rada Sołecka	Jacek Kościak
	Tadeusz Ciebiera
	Wiesław Toś
	Magdalena Kotla
	Stanisław Antas
	Stanisław Worosz
	Paweł Świder

### 3. Organizacje pozarządowe

Lista organizacji pozarządowych działających na terenie Gminy Boguchwała:

- Stowarzyszenie Emerytów i Rencistów „Aktywny Senior” Gminy Boguchwała,
- „Stowarzyszenie Kultury, Tradycji i Nowoczesności Wielu Pokoleń” z siedzibą w Zgłobniu,
- Towarzystwo Miłośników Tańca Klub Tańca Towarzyskiego „Dżet Rzeszów-Boguchwała”,
- Towarzystwo Przyjaciół Liceum Ogólnokształcącego w Boguchwale,
- Fundacja „Podaruj Miłość Osobom Niepełnosprawnym”,
- Stowarzyszenie Pomocy Osobom Niepełnosprawnym Gminy Boguchwała,
- Stowarzyszenie Sportowo-Turystyczne „Lubcza” z siedzibą w Raclawówce,
- Podkarpackie Towarzystwo Zachęty Sztuk Pięknych z siedzibą w Boguchwale,
- Stowarzyszenie „Inicjatywa Młodych” w Raclawówce,
- Stowarzyszenie Współpracy i Rozwoju „Progres” Mogielnica,
- Klub Przedsiębiorców Gminy Boguchwała,
- Stowarzyszenie Krzewienia Kultury Zespół Pieśni i Tańca Kompanija z Boguchwały,
- Stowarzyszenie Rewitalizacji Dziedzictwa Kultury Narodowej oraz Działalności Charytatywnej przy parafii św. Stanisława Biskupa Męczennika w Boguchwale,
- Stowarzyszenie Rozwoju Oświaty Gminy Boguchwała,
- Stowarzyszenie Kobiet „Kultura Razem z Tradycją” w Niechobrze,
- Koło Gospodyń Wiejskich w Zarzeczcu (rejestrowane),
- Koło Gospodyń Wiejskich w Nosówce (rejestrowane),
- Koło Gospodyń Wiejskich w Raclawówce (rejestrowane),
- Koło Gospodyń Wiejskich w Lutoryżu (rejestrowane),
- Koło Gospodyń Wiejskich w Kielanówce,
- Koło Gospodyń Wiejskich Mogielnica,
- Koło Gospodyń Wiejskich w Niechobrze,
- Koło Gospodyń Wiejskich w Woli Zgłobieńskiej,
- Koło Gospodyń Wiejskich w Zgłobniu,

- Zakładowy Klub Sportowy „Izolator” Boguchwała,
- Ludowy Klub Sportowy „Iskra” Zgłobień,
- Ludowy Klub Sportowy „Jedność” Niechobrz,
- Ludowy Klub Sportowy „Grom” Mogielnica,
- Ludowy Klub Sportowy „Płomyk” Lutoryż,
- Klub Sportowy „Novi” Nosówka,
- Klub Jeździecki „Kresy” Raclawówka,
- Uczniowski Klub Sportowy „Gimnasion” Boguchwała,
- Ochotnicza Straż Pożarna w Boguchwale,
- Ochotnicza Straż Pożarna w Lutoryżu,
- Ochotnicza Straż Pożarna w Mogielnicy,
- Ochotnicza Straż Pożarna w Niechobrzu,
- Ochotnicza Straż Pożarna w Nosówce,
- Ochotnicza Straż Pożarna w Raclawówce,
- Ochotnicza Straż Pożarna w Woli Zgłobieńskiej,
- Ochotnicza Straż Pożarna w Zarzeczcu,
- Ochotnicza Straż Pożarna w Zgłobniu.

#### 4. Finanse gminy

##### 1) Informacje ogólne

Budżet Gminy Boguchwała na 2019 r. został uchwalony Uchwałą Nr III.34.2018 Rady Miejskiej w Boguchwale w dniu 27 grudnia 2018 r. W budżecie ustalono dochody i wydatki oraz przychody i rozchody budżetu na poziomie:

- dochody łącznie: 97 880 063 zł w tym:
  - dochody bieżące: 82 024 512 zł
  - dochody majątkowe: 15 855 551 zł
  
- wydatki łącznie: 98 879 959 zł w tym:
  - wydatki bieżące: 75 190 319 zł
  - wydatki majątkowe: 23 689 640 zł
  
- planowany wynik wykonania budżetu:
  - deficyt budżetu: 999 896 zł
  - przychody ogółem: 6 840 000 zł
  - rozchody ogółem: 5 840 104 zł

W trakcie wykonywania budżetu w ciągu 2019 r. następowały zmiany dokonywane zgodnie z kompetencjami i upoważnieniami przez Radę Miejską w Boguchwale i Burmistrza

Boguchwały, w wyniku których planowane kwoty dochodów i wydatków oraz przychodów i rozchodów uległy zwiększeniu i na dzień 31 grudnia 2019 r. wyniosły:

- dochody łącznie: 106 253 639,78 zł w tym:
  - dochody bieżące: 92 625 491,08 zł
  - dochody majątkowe: 13 628 148,70 zł
  
- wydatki łącznie 108 992 826,07 zł w tym:
  - wydatki bieżące: 84 693 708,95 zł
  - wydatki majątkowe: 24 299 117,12 zł
  
- planowany wynik wykonania budżetu:
  - deficyt budżetu: 2 739 186,29 zł
  - przychody ogółem: 9 431 292,29 zł
  - rozchody ogółem: 6 692 106 zł

Wykonanie budżetu gminy na dzień 31.12.2019 r. zamknęło się kwotami:

- po stronie dochodów – 105 136 841,01 zł co stanowi 98,95% planu w tym:
  - dochody bieżące – kwota 92 474 733,54 zł co stanowi 99,84% planu,
  - dochody majątkowe – kwota 12 662 107,47 zł co stanowi 92,91% planu,
  
- po stronie wydatków – 102 164.757,95 zł co stanowi 93,74% planu w tym:
  - wydatki bieżące – 80 750 233,93 zł co stanowi 95,34% planu,
  - wydatki majątkowe – kwota 21 414 524,02 zł co stanowi 88,13% planu,
  
- osiągnięty wynik wykonania budżetu:
  - nadwyżka budżetu – 2 972 083,06 zł
  - po stronie przychodów – 33 696 292,29 zł co stanowi 357,28% planu,
  - po stronie rozchodów 31 057 106 zł co stanowi 314,66% planu.

## 2) Dochody

Rada Miejska w Boguchwale Uchwałą Nr III.34.2018 w dniu 27 grudnia 2018 r. przyjęła plan dochodów na 2019 r. w wysokości 97 880 063 zł.

Na dzień 31 grudnia 2019 r. plan po zmianach wyniósł 106 253 639,78 zł.

Tabela 2 – Dochody Gminy Boguchwała

	plan po zmianach	wykonanie	% wykonania
<b>Dochody własne gminy</b>	<b>35 930 273,61 zł</b>	<b>36 000 119,74 zł</b>	<b>100,19%</b>
Dochody z podatków i opłat lokalnych	12 274 300 zł	11 968 540,04 zł	97,51%
Dochody z majątku gminy	627 486 zł	702 882,02	112,02%
Udziały w podatkach stanowiących dochód budżetu państwa	21 572 347 zł	21 806 511,71 zł	101,09%
Dotacje na zadania realizowane na podstawie porozumień między jednostkami samorządu terytorialnego	125 200 zł	141 881,30 zł	113,32%
Środki otrzymane od pozostałych jednostek zaliczanych do sektora finansów publicznych	51 530 zł	48 956,20 zł	95,01%
Pozostałe dochody gminy	1 279 410,61 zł	1 331 348,47 zł	104,06%
<b>Subwencja ogólna z budżetu państwa</b>	<b>23 930 911 zł</b>	<b>23 930 911 zł</b>	<b>100,00%</b>
Część oświatowa	18 735 034 zł	18 735 034 zł	100,00%
Część wyrównawcza	4 931 525 zł	4 931 525 zł	100,00%
Część uzupełniająca	264 352 zł	264 352 zł	100,00%
<b>Dotacje z budżetu państwa</b>	<b>33 542 562,88 zł</b>	<b>34 071 912,70 zł</b>	<b>101,58%</b>
Dotacje celowe na zadania bieżące zlecone gminom	28 674 224,84 zł	28 648 397,62 zł	99,91%
Dotacje celowe na zadania bieżące własne gminy	2 122 255,60 zł	2 416 464,28 zł	113,86%
Dotacje celowe na inwestycje własne gminy	2 684 726,44 zł	2 945 809,44 zł	109,72%
Pozostałe	61 356 zł	61 241,36 zł	99,81%
<b>Środki na zadania realizowane przy udziale środków zewnętrznych, w tym Unii Europejskiej</b>	<b>12 849 892,29 zł</b>	<b>11 133 897,57 zł</b>	<b>86,65%</b>
Środki na finansowanie wydatków bieżących	2 452 337,04 zł	2 027 951,45 zł	82,69%
Środki na finansowanie wydatków majątkowych	10 397 555,25 zł	9 105 946,12 zł	87,58%
<b>DOCHODY OGÓLEM</b>	<b>106 253 639,78 zł</b>	<b>105 136 841,01 zł</b>	<b>95,76%</b>

Wykres 3 – Dochody uzyskane w 2019 r. według źródeł finansowania

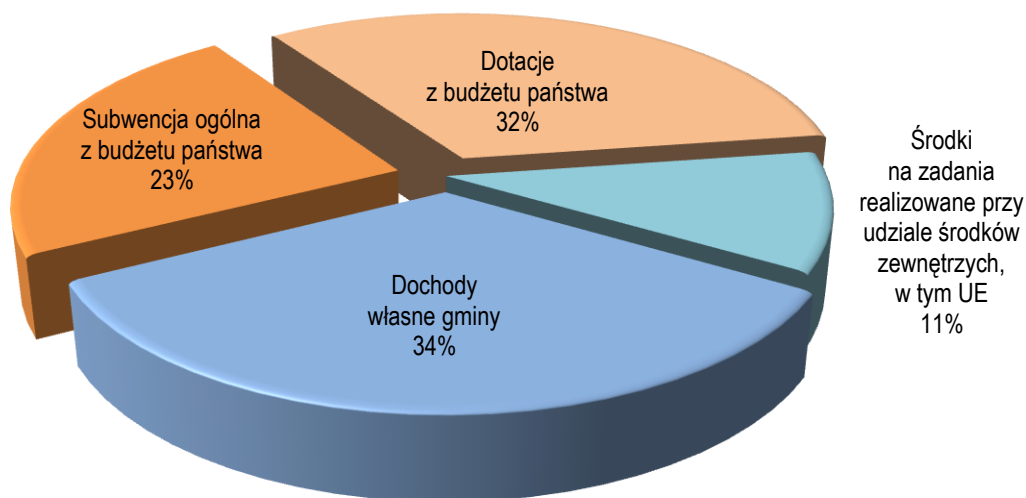

Wykres 4 – Dochody własne uzyskane w 2019 r. według rodzaju

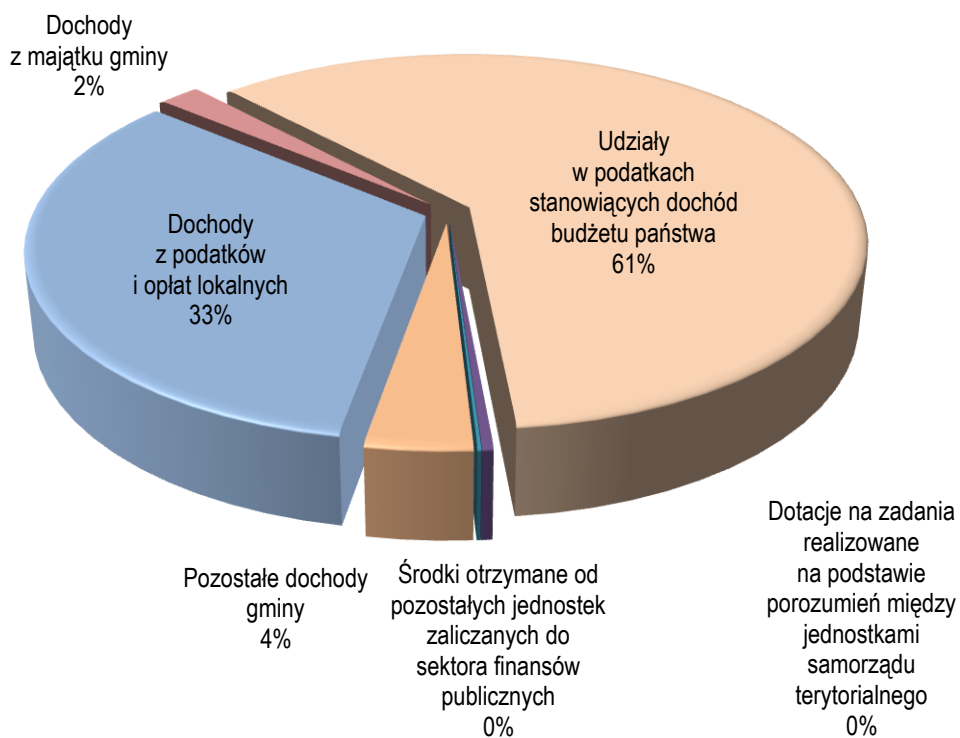

## 3) Wydatki

Rada Miejska w Boguchwale Uchwałą Nr III.34.2018 w dniu 27 grudnia 2018 r. przyjęła plan wydatków na 2019 r. w wysokości 98 879 959 zł.

Na dzień 31 grudnia 2019 r. plan wydatków na 2019 r. po zmianach wyniósł 108 992 826,07 zł. Z planowanej kwoty na dzień 31 grudnia 2019 r. wydatkowano 102 164 757,95 zł, co stanowi 93,74% kwoty planowanej.

Tabela 3 – Wydatki Gminy Boguchwała

	PLAN	WYKONANIE	%
<b>WYDATKI BIEŻĄCE</b>	<b>84 693 708,95 zł</b>	<b>80 750 233,93 zł</b>	<b>95,34%</b>
<b>WYDATKI MAJĄTKOWE</b>	<b>24 299 117,12 zł</b>	<b>21 414 524,02 zł</b>	<b>88,13%</b>
w tym:			
wydatki jednostek budżetowych:	40 409 805,21 zł	37 741 836,34 zł	93,40%
a) wynagrodzenia i składki od nich zaliczone	25 836 401,66 zł	25 187 762,18 zł	97,49%
b) wydatki związane z realizacją zadań statutowych	14 573 403,55 zł	12 554 074,16 zł	86,14%
dotacje na zadania bieżące	11 215 325,75 zł	11 049 612,61 zł	98,52%
świadczenia na rzecz osób fizycznych	28 936 263,03 zł	28 741 298,44 zł	99,33%
wypłaty z tytułu poręczeń i gwarancji udzielonych przez gminę, przypadające do spłaty w 2017r.	47 710 zł	0 zł	0%
wydatki na obsługę długu gminy	1 435 200 zł	1 435 001,28 zł	99,99%
wydatki na inwestycje i zakupy inwestycyjne	13 983 276,03 zł	11 986 063,74 zł	85,72%
dotacje na inwestycje i zakupy inwestycyjne	542 114 zł	326 552,36 zł	60,24%
wydatki na zakup i objęcie akcji oraz udziałów	0 zł	0 zł	0%
wydatki bieżące na programy finansowane z udziałem środków o których mowa w art. 5 ust.1 pkt 2 i 3	2 649 404,96 zł	1 782 485,26 zł	67,28%
wydatki majątkowe na programy finansowane z udziałem środków o których mowa w art. 5 ust.1 pkt 2 i 3	9 773 727,09 zł	9 101 907,92 zł	93,13%
<b>OGÓLEM</b>	<b>108 992 826,07 zł</b>	<b>102 164 757,95 zł</b>	<b>93,74%</b>



## 4) Wydatki inwestycyjne

W roku 2019 na inwestycje i zakupy inwestycyjne wydatkowano kwotę 21 414 524,02 zł.

Tabela 4 - Wydatki majątkowe poniesione w 2019 roku według działów klasyfikacji budżetowej

Dział klasyfikacji budżetowej	Kwota wydatku
Rolnictwo i łowiectwo	126 492,23 zł
Wytwarzanie i zaopatrywanie w energię, gaz i wodę	2 848 801,62 zł
Transport i łączność	8 279 686,49 zł
Gospodarka mieszkaniowa	1 358 325,17 zł
Działalność usługowa	0 zł
Administracja publiczna	0 zł
Urzędy naczelnych organów administracji skarbowej	0 zł
Obrona narodowa	0 zł
Bezpieczeństwo publiczne i ochrona przeciwpożarowa	274 000,99 zł
Obsługa długu publicznego	0 zł
Różne rozliczenia	0 zł
Oświata i wychowanie	5 232 063,65 zł
Ochrona zdrowia	0 zł
Pomoc społeczna	0 zł
Rodzina	0 zł
Pozostałe zadania w zakresie polityki społecznej	0 zł
Edukacyjna opieka wychowawcza	0 zł
Gospodarka komunalna i ochrona środowiska	1 167 065,87 zł
Kultura i ochrona dziedzictwa narodowego	2 126 550,50 zł
Kultura Fizyczna i Sport	1 537,50 zł
<b>RAZEM</b>	<b>21 414 524,02 zł</b>

Najważniejsze inwestycje realizowane na terenie gminy i poniesione na nie w roku 2019 wydatki:

- „Budowa i modernizacja dróg gminnych” – 4 772 083,80 zł, w tym zadania realizowane w ramach „Funduszu dróg samorządowych w kwocie 2 495 392,93 zł oraz zadania realizowane w ramach PROW na lata 2016-2020 w kwocie 1 079 490,19 zł,

- „Rozwój gospodarki niskoemisyjnej oraz poprawa mobilności mieszkańców poprzez usprawnienie zrównoważonego transportu publicznego na terenie ROF - Gmina Boguchwała” – 3 357 607,87 zł (Budowa dworca PKS i dworca PKP wraz z wyposażeniem),



- zakup lokali mieszkalnych – 982 583,20 zł,
- dotacja celowa dla Ochotniczej Straży Pożarnej w Niechobrze na zakup średniego wozu ratowniczo-gaśniczego – 216 584 zł,
- „Przebudowa i rozbudowa Szkoły Podstawowej w Kielanówce” – 2 022 289,14 zł,
- „Przebudowa i rozbudowa Szkoły Podstawowej w Mogielnicy” – 2 074 722,78 zł,



- „Rozbudowa Szkoły Podstawowej w Woli Zgłobieńskiej” – 797 139,16 zł,
- „Budowa i modernizacja oświetlenia ulicznego na terenie Gminy Boguchwała” – 837 080,40 zł,
- „Kompleksowa rewitalizacja na terenie ROF – Rewitalizacja Miasta Boguchwała” (Przebudowa Spichlerza na Rynku Miejskim w Boguchwale oraz Przebudowa Domu Kultury w Boguchwale) – Projekt współfinansowany z Europejskiego Funduszu Rozwoju Regionalnego w ramach RPO WP na lata 2014-2020 w formule ZIT – 1 746 996,56 zł,
- „Budowa - rozbudowa terenów rekreacyjnych na terenie gminy Boguchwała” – 190 150,14 zł.

## 5) Przychody

Na planowane przychody budżetu na dzień 31 grudnia 2019 r. w kwocie 9 431 292,29 zł, składają się:

- emisja papierów wartościowych w kwocie 6 840 000 zł, tj. obligacje komunalne w kwocie 5 840 104 zł z przeznaczeniem na pokrycie rozchodów oraz obligacje komunalne w kwocie 999 896 zł na sfinansowanie deficytu w 2019 roku wynikającego z realizacji inwestycji w 2019 r., m.in. w zakresie rozbudowy budynku Szkoły Podstawowej w Mogielnicy,
- zaciągnięte pożyczki i kredyty w kwocie 100 000 zł na sfinansowanie deficytu w 2019 roku wynikającego z realizacji inwestycji 2019 r. pn. „Budowa pompowni wodociągowej na działce nr 2237/66” realizowanej w ramach zadania inwestycyjnego pn. „Budowa sieci kanalizacji sanitarnej, deszczowej, wodociągowej w Gminie Boguchwała”
- spłaty pożyczek udzielonych w kwocie 80 000 zł,
- wolne środki, o których mowa w art. 217 ust. 2 pkt. 6 w kwocie 2 411 292,29 zł.

Na wykonane przychody budżetu na dzień 31 grudnia 2019 r. w kwocie 33 696 292,29 zł, składają się:

- emisja papierów wartościowych – obligacje komunalne w kwocie 6 840 000 zł,
- spłaty pożyczek udzielonych w kwocie 345 000 zł, w tym krótkoterminowe udzielone i spłacone w 2019 r. – kwota 265 000 zł,
- wolne środki, o których mowa w art. 217 ust. 2 pkt. 6 w kwocie 2 411 292,29 zł,
- inne źródła, tj. rozwiązane lokaty krótkoterminowe w kwocie 24 100 000 zł.

## 6) Rozchody

Na planowane rozchody budżetu na dzień 31 grudnia 2019 r. w kwocie 6 692 106 zł składają się:

- wykup wyemitowanych obligacji komunalnych w kwocie 5 000 000 zł,
- wykup wyemitowanych obligacji przychodowych w kwocie 600 000 zł,
- spłaty zaciągniętych pożyczek i kredytów w kwocie 240 106 zł,
- udzielone pożyczki w kwocie 852 000 zł.

Na wykonane rozchody budżetu na 31 grudnia 2019 r. w kwocie 31 057 106 zł składają się:

- wykup wyemitowanych obligacji komunalnych w kwocie 5 000 000 zł,
- wykup wyemitowanych obligacji przychodowych w kwocie 600 000 zł,
- spłaty zaciągniętych pożyczek i kredytów w kwocie 240 106 zł,

- udzielone pożyczki w kwocie 1 117 000 zł, w tym krótkoterminowe udzielone w 2019 r. i spłacone w 2019 r. - kwota 265 000 zł,
- inne cele, tj. założone lokaty krótkoterminowe w kwocie 24 100 000 zł.

## 7) Analiza zadłużenia

Na dzień 31 grudnia 2019 r. zadłużenie Gminy Boguchwała wynosiło 45 604 931,98 zł.

Tabela 5 – Zestawienie tytułów dłużnych

L.P.	INSTYTUCJA	NR UMOWY	CEL	KWOTA
1.	BOŚ	S/49/05/2014	Rewitalizacja zespołu zabudowy jako placu publicznego tj. Rynku miejskiego z obiektami użyteczności publ. oraz terenu i jego powiązanie z otoczeniem poprzez utworzenie powiązań komunikacyjnych, przestrzennych oraz widokowych w miejscowości Boguchwała	804 988,98 zł
<b>RAZEM KREDYTY</b>				<b>804 988,98 zł</b>
2	WFOŚIGW	24/2016/OW/R/P	Budowa sieci kanalizacji sanitarnej, deszczowej, wodociągowej	106 410 zł
3	WFOŚIGW	26/2017/OA/R/P	Przebudowa i termoizolacja segmentu A i B budynku SP w Lutoryżu WFOŚIGW	275 940 zł
4	WFOŚIGW	46/2017/OW/R/P	Budowa kanalizacji sanitarnej w Boguchwale	81 669 zł
5	WFOŚIGW	86/2018/OW/R/P	Budowa sieci kanalizacji sanitarnej i wodociągowej w Gminie Boguchwała	244 024 zł
6	WFOŚIGW	110/2018/OW/R/P	Budowa sieci kanalizacji sanitarnej i wodociągowej w Gminie Boguchwała	53 900 zł
<b>RAZEM POŻYCZKI</b>				<b>761 943 zł</b>
7	PKO BP	RU/327/11/2011	Sfinansowanie deficytu wynikającego z realizacji zadań inwestycyjnych	900 000 zł
8	PKO BP	RU/257/10/2012	Sfinansowanie deficytu wynikającego z realizacji zadań inwestycyjnych	2 200 000 zł
9	PKO BP	RU/228/09/2013	Sfinansowanie deficytu wynikającego z realizacji zadań inwestycyjnych	1 665 000 zł
10	PKO BP	RU 508/2014	Sfinansowanie deficytu wynikającego z realizacji zadań inwestycyjnych	3 057 000 zł
11	PKO BP	RU/519/2015	Sfinansowanie deficytu wynikającego z realizacji zadań inwestycyjnych, spłata wcześniej zaciągniętych kredytów i pożyczek oraz emisji obligacji	7 560 000 zł
12	Dom Maklerski BPS	RU/565/2016	Sfinansowanie deficytu wynikającego z realizacji zadań inwestycyjnych, spłata wcześniej zaciągniętych kredytów i pożyczek oraz emisji obligacji	2 813 000 zł

13	Pekao SA	RU/493/2017	Sfinansowanie deficytu wynikającego z realizacji zadań inwestycyjnych, spłata wcześniej zaciągniętych kredytów i pożyczek oraz emisji obligacji	3 476 000 zł
14	BRE Bank	RU/290/2018	Sfinansowanie deficytu i spłata wcześniej zaciągniętych kredytów i pożyczek oraz emisji obligacji	10 227 000 zł
15	Pekao SA	RU/188/2019	Sfinansowanie deficytu wynikającego z realizacji zadań inwestycyjnych, spłata wcześniej zaciągniętych kredytów i pożyczek oraz emisji obligacji	6 840 000 zł
<b>RAZEM OBLIGACJE KOMUNALNE</b>				<b>38 738 000 zł</b>
16	Dom Maklerski BPS	RU/196/2017	Sfinansowanie deficytu wynikającego z realizacji przedsięwzięcia inwestycyjnego pn. „Utworzenie Strefy Aktywności Gospodarczej w Boguchwale”	5 300 000 zł
<b>RAZEM OBLIGACJE PRZYCHODOWE</b>				<b>5 300 000 zł</b>
<b>RAZEM OBLIGACJE</b>				<b>44 038 000 zł</b>
<b>OGÓLEM ZADŁUŻENIE</b>				<b>45 604 931,98 zł</b>

Wskaźnik obliczony zgodnie z art. 243 ustawy z dnia 27 sierpnia 2009 r. o finansach publicznych w latach 2020-2034 nie przekroczy dopuszczalnych wskaźników. Z wyliczenia niniejszego wskaźnika wyłączono spłaty zobowiązań, o których mowa w art. 243 oraz 243a ustawy o finansach publicznych. Zastosowano następujące wyłączenia z limitu spłaty zobowiązań:

- w latach 2020-2024 związane ze spłatą kredytu zaciągniętego na sfinansowanie wkładu własnego do zadania realizowanego przy udziale środków Europejskiego Funduszu Rozwoju Regionalnego w ramach RPO Województwa Podkarpackiego pn. „Budowa miejskiego rynku na terenie byłego gospodarstwa rolnego w Boguchwale” – umowa kredytu inwestycyjnego nr S/49/05/2014/1144/F/CEB/EIB4/281/EKO z dnia 7 lipca 2014 r. na kwotę pierwotną 1 072 407,12 zł – w latach 2020-2024 pozostaje do spłaty kwota 804 988,98 zł,
- w latach 2021-2028 związane ze spłatą emisji obligacji przychodowych w kwocie 4 400 000 zł,
- w latach 2020-2028 związane ze spłatą planowanej emisji obligacji komunalnych z przeznaczeniem na sfinansowanie wkładu własnego do zadań pn. „Tworzenie warunków dla rozwoju przedsiębiorczości na terenie ROF” oraz „Kompleksowa rewitalizacja na terenie ROF” realizowanego przy udziale środków Europejskiego Funduszu Rozwoju Regionalnego w ramach RPO Województwa Podkarpackiego w formule Zintegrowane Inwestycje Terytorialne w łącznej kwocie 2 606 802 zł.

Tabela 6 – Zestawienie przychodów i rozchodów

Rok	Przychody (kredyty, pożyczki, obligacje)	Rozchody (spłaty kredytów, pożyczek, obligacji)	Dług	Łączna kwota przypadających na dany rok kwot ustawowych wylączeni z limitu spłaty zobowiązań o których mowa w art. 243 uofp	Relacja określona po lewej stronie nierówności we wzorze, o którym mowa w art. 243 ust. 1 uofp (po uwzględnieniu ustawowych wylączeni)	Dopuszczalny wskaźnik planowanej łącznej kwoty spłaty zobowiązań, o której mowa w art. 243 uofp (po uwzględnieniu ustawowych wylączeni)
2019	6 840 000	5 840 106	45 604 931,98	100 000	x	x
2020	10 650 000	6 658 948	49 595 983,98	100 000	13,24%	21,56%
2021	0	4 930 698	44 665 285,98	1 110 000	9,53%	15,97%
2022	0	5 790 698	38 874 587,98	1 200 000	9,71%	12,27%
2023	0	4 701 937	34 172 650,98	1 500 000	6,72%	10,72%
2024	0	4 933 316,98	29 239 334	1 494 988,98	6,62%	14,21%
2025	0	4 756 584	24 482 750	700 000	7,02%	17,94%
2026	0	4 513 500	19 969 250	600 000	6,37%	17,53%
2027	0	4 203 500	15 765 750	550 000	5,70%	17,49%
2028	0	4 183 552	11 582 198	556 802	5,33%	19,31%
2029	0	3 727 000	7 855 198	0	5,03%	20,96%
2030	0	2 200 000	5 655 198	0	3,04%	21,80%
2031	0	2 240 000	3 415 198	0	2,90%	22,11%
2032	0	1 100 000	2 315 198	0	1,55%	22,35%
2033	0	1 115 198	2 300 000	0	1,48%	22,52%
2034	0	1 200 000	1 115 198	0	1,48%	22,68%

## 8) Informacja o stanie należności i zobowiązań

Stan należności wg sprawozdania Rb-N Gminy Boguchwała na dzień 31 grudnia 2019 r. wynosił – 12 621 076,17 zł z tego:

- pożyczki – 2 212 000 zł,
- gotówka i depozyty w banku – 6 144 878,69 zł,
- należności 4 264 197,48 zł, w tym:
  - wymagalne należności – 4 138 241,51 zł,
  - pozostałe należności – 125 955,97 zł.

Tabela 7 – Zestawienie należności

L.p.	Wyszczególnienie	Należności ogółem		
		w tym:	bieżące	wymagalne
1	udostępnienie działek	1 143,10	0,00	1 143,10
2	wieczyste użytkowanie	5 661,51	0,00	5 661,51
3	mandaty	15 399,00	0,00	15 399,00
4	podatek od nieruchomości od osób prawnych i innych jednostek organizacyjnych	833 721,93	20 000,00	813 721,93
5	podatek rolny od osób prawnych i innych jednostek organizacyjnych	571,38	0,00	571,38
6	podatek od środków transportowych od osób prawnych i innych jednostek organizacyjnych	33 614,91	0,00	33 614,91
7	podatek od nieruchomości od osób fizycznych	446 038,46	10 177,20	435 861,26
8	podatek rolny od osób fizycznych	278 186,68	0,80	278 185,88
9	podatek leśny od osób fizycznych	339,98	0,00	339,98
10	podatek od środków transportowych od osób fizycznych	92 982,67	0,00	92 982,67
11	koncesja za alkohol	3 932,47	2 882,46	1 050,01
12	opłaty z tyt. gospodarki odpadami	125 108,04	0,00	125 108,04
13	opłata za zajęcie pasa drogowego	933,40	238,63	694,77
14	czynsz i media za lokale użytkowe i mieszkalne	132 035,60 zł	16 671,48 zł	115 364,12 zł
15	czynsz za dzierżawę działek	1 887,92	1 551,98	335,94
16	koszt opieki przedszkolnej za dzieci uczęszczające do przedszkoli z innych gmin	5 954,93	5 954,93	
17	kary nałożone za niedotrzymanie terminu budowy zgodnie z umowa sprzedaży działek	79 924,18	0,00	79 924,18
18	rozgraniczenie działek	397,50	0,00	397,50
19	rekompensaty utraconych dochodów w podatkach i opłatach lokalnych	11 352,00	11 352,00	
20	pozostałe należności UM - nadpłata zobowiązań, zwrot kosztów sądowych, kara porządkowa	7 136,44	4 970,02	2 166,42
21	zwrot nienależnych świadczeń wychowawczych	7 122,80	500,00	6 622,80
22	zwrot nienależnych świadczeń rodzinnych	14 579,46	328,00	14 251,46
23	dochody należne gminie od dłużników alimentacyjnych	2 066 686,91		2 066 686,91
24	opłata za ŚDS	27,02	19,94	7,08

25	opłata za DPS	25 200,00	0,00	25 200,00
26	opłata za specjalistyczne usługi opiekuńcze	65,61	41,20	24,41
27	opłata za usługi opiekuńcze	2 132,88	1 471,90	660,98
28	pozostałe należności MOPS- nadpłata zobowiązań i korekty rozliczeń z ZUS	2 910,74	2 910,74	
29	najem sali w jednostkach oświatowych	10 206,13	6 362,50	3 843,63
30	czynsz i media za mieszkanie w ZS w Raławówce	12 376,43	0,00	12 376,43
31	refaktury za media w jednostkach oświatowych	12 276,53	10 015,22	2 261,31
32	opłata za wyżywienie w przedszkolach	26 379,87	22 613,97	3 765,90
33	opłaty za korzystanie z wychowania przedszkolnego	7 893,00	7 893,00	
34	duplikaty świadectw i legitymacji szkolnych	18,00	0,00	18,00
<b>Razem należności</b>		<b>4 264 197,48</b>	<b>125 955,97</b>	<b>4 138 241,51</b>

Największą pozycją w powyższej tabeli są należności od dłużników alimentacyjnych – kwota 2 066 686,91 zł. Gmina Boguchwała dokłada wszelkich starań mających na celu ściąganie należności z tytułu wypłacanych świadczeń z funduszu alimentacyjnego. Podejmuje szereg działań związanych z postępowaniem wobec dłużników alimentacyjnych, wynikających z ustawy z dnia 7 września 2007 r. o pomocy osobom uprawnionym do alimentów (Dz.U.2017.489 tj.). Brak ściągальności przez komorników jest szczególnie uzależnione od tego, iż dłużnicy alimentacyjni są w większości osobami bezrobotnymi, dlatego też ściągальność tych należności jest minimalna.

Stan zobowiązań wg sprawozdania Rb-Z Gminy Boguchwała na 31 grudnia 2019 r. wyniósł 45 604 931,98 zł. Są to zobowiązania z tytułu kredytów, pożyczek i obligacji długoterminowych.

Gmina Boguchwała na dzień 31 grudnia 2019 r. nie posiadała zobowiązań wymagalnych.

## 9) Podatki

Na terenie Gminy Boguchwała pobierane są następujące podatki lokalne:

- Podatek od nieruchomości - uregulowany w przepisach ustawy z dnia 12 stycznia 1991 o podatkach i opłatach lokalnych (Dz.U.2019.1170 z późn. zm.). Podmiotami zobowiązanymi do uiszczenia tego podatku są osoby fizyczne, osoby prawne oraz jednostki organizacyjne, w tym spółki nieposiadające osobowości prawnej, będące właścicielami, posiadaczami samoistnymi nieruchomości lub obiektów budowlanych, użytkownikami wieczystymi gruntów oraz posiadaczami nieruchomości stanowiących

własność Skarbu Państwa lub jednostki samorządu terytorialnego. Łączne wpływy w roku 2019 (od osób fizycznych i prawnych) to kwota 6 908 533,68 zł. Na dzień 31 grudnia 2019 r. zaległości w podatku od nieruchomości wyniosły 1 249 583,19 zł. Jedną z cech tego zobowiązania w Gminie Boguchwała była stabilność stawek podatkowych związanych z prowadzeniem działalności gospodarczej – były niezmiennie od 2012 roku. Stawki gminne obowiązujące w 2019 roku określone zostały w Uchwale Rady Miejskiej w Boguchwale Nr XLVIII.607.2017 z 30 listopada 2017 r. – stawki w niej określone obowiązywały dwa lata.

- Podatek rolny – uregulowany w przepisach ustawy z dnia 15 listopada 1984 r. o podatku rolnym (Dz.U.2019.1256 z późn. zm.). Podmiotami zobowiązanymi do uiszczenia tego podatku są osoby fizyczne, osoby prawne oraz jednostki organizacyjne, w tym spółki nieposiadające osobowości prawnej, będące właścicielami, posiadaczami samoistnymi, użytkownikami wieczystymi użytków rolnych oraz posiadaczami użytków rolnych stanowiących własność Skarbu Państwa lub jednostki samorządu terytorialnego. Łączne wpływy w roku 2019 (od osób fizycznych i prawnych) to kwota 1 183 067,07 zł. Na dzień 31 grudnia 2019 r. zaległości w podatku rolnym wyniosły 278 757,26 zł. Podatek rolny oparty jest o statystyczną średnią cenę skupu żyta, podawaną corocznie przez Prezesa Głównego Urzędu Statystycznego. Rady gmin mają prawo cenę tę obniżyć, wpływając bezpośrednio na wysokość zobowiązania. Rada Miejska w Boguchwale regularnie cenę tę obniża, gdzie ustalona w ten sposób wysokość podatku rolnego na mocy Uchwały Nr II.15.2018 z dnia 6 grudnia 2018 r. wyniosła w 2019 roku 130 zł za hektar przeliczeniowy gospodarstw rolnych (bądź 260 zł za hektar fizyczny dla gruntów niestanowiących gospodarstw rolnych). Stawka podatku w niezmienionej wysokości obowiązywała na przestrzeni 3 lat, od 2017 do 2019 roku.
- Podatek leśny – uregulowany w przepisach ustawy z 30 października 2002 r. o podatku leśnym (Dz.U.2019.888 z późn. zm.). Podmiotami zobowiązanymi do uiszczenia tego podatku są osoby fizyczne, osoby prawne oraz jednostki organizacyjne, w tym spółki nieposiadające osobowości prawnej, będące właścicielami, posiadaczami samoistnymi, użytkownikami wieczystymi lasów gruntów oraz posiadaczami lasów stanowiących własność Skarbu Państwa lub jednostki samorządu terytorialnego. Łączne wpływy w roku 2019 (od osób fizycznych i prawnych) to kwota 42 083,48 zł. Na dzień 31 grudnia 2019 r. zaległości w podatku od nieruchomości wyniosły 339,98 zł. Podatek rolny oparty jest o statystyczną średnią cenę sprzedaży drewna uzyskaną przez nadleśnictwa za pierwsze trzy kwartały roku poprzedzającego rok podatkowy, podawaną corocznie przez Prezesa Głównego Urzędu Statystycznego. Rada Miejska w Boguchwale nie skorzystała z przysługującego prawa jej obniżenia. Zgodnie z Komunikatem Prezesa Głównego Urzędu Statystycznego z dnia 19 października 2018 r. (M.P.2018.1005) cena ta za pierwsze trzy kwartały 2018 r. wyniosła 191,98 zł za 1m<sup>3</sup>. Stanowiła ona

podstawę do ustalenia wysokości podatku leśnego w 2019 roku, mianowicie 42,24 zł za 1 ha lasu.

- Podatek od środków transportowych – uregulowany w przepisach ustawy z dnia 12 stycznia 1991 r. o podatkach i opłatach lokalnych (Dz.U.2019.1170 z późn. zm.). Podmiotami zobowiązanymi do uiszczenia tego podatku są osoby fizyczne oraz osoby prawne, będące właścicielami środków transportowych. Łączne wpływy w roku 2019 (od osób fizycznych i prawnych) to kwota 304 646,04 zł. Na dzień 31 grudnia 2019 r. zaległości w podatku od nieruchomości wyniosły 126 597,58 zł. Podatek oparty jest o stawki określone przez Radę Miejską w Boguchwałie w uchwale XXXII.395.2016 z dnia 24 listopada 2016 r. Stawki są niezmiennie od 2017 roku. Zróżnicowane są między rodzajami pojazdów, oraz w zależności od liczby osi, rodzaju zawieszenia, dopuszczalnej masy całkowitej zespołu pojazdów oraz wpływu na środowisko naturalne.

#### 10) Zwolnienia w podatkach lokalnych

Jednym z elementów systemu podatków lokalnych w Gminie Boguchwała są istniejące zwolnienia w podatku od nieruchomości oraz udzielane przez Burmistrza Boguchwały ulgi podatkowe, jak odroczenia zapłaty podatku bądź zaległości podatkowych, rozłożenie na raty bądź umorzenie zaległości podatkowych.

W przypadku zwolnień gminnych również istotna jest trwałość przyjętych rozwiązań. Istniejące zwolnienia w podatku od nieruchomości oparte są o podjętą w 2011 roku Uchwałę Nr XVI/160/2011 z dnia 24 listopada 2011 r. w sprawie wprowadzenia zwolnień od podatku od nieruchomości na terenie Gminy Boguchwała. W zakresie wykraczającym poza zwolnienia ustawowe, zwalnia ona od podatku od nieruchomości m.in. grunty oraz budynki lub ich części zajęte na działalność kulturalną, na działalność sportowo-rekreacyjną, na potrzeby ochrony przeciwpożarowej oraz na potrzeby bezpieczeństwa publicznego. Zwolnienia nie dotyczą nieruchomości zajętych na prowadzenie działalności gospodarczej. W 2019 roku łączna wysokość zwolnień gminnych wyniosła 34 631,66 zł.

#### 5. Gospodarka nieruchomościami i mienie komunalne

Gminny zasób nieruchomości na koniec roku 2019 obejmuje działki o łącznym obszarze 296,6759 ha, w tym:

- w trwałym zarządzie szkół – 11,2563 ha,
- oddanych w użytkowanie wieczyste – 1,0278 ha.

Wartość działek gminnych na dzień 31 grudnia 2019 r. wynosi 28 339 364,08 zł.

W 2019 r. Gmina Boguchwała nabyła, na cele związane z realizacją zadań własnych ujętych w art. 7 ust. 1 ustawy o samorządzie gminnym, grunty o łącznej powierzchni 1,1838 ha – w przeważającej części nabyte działki przeznaczone były pod drogi i poszerzenia istniejących dróg.

Ponadto Gmina Boguchwała otrzymała grunty o łącznej powierzchni 3,2088 ha na podstawie decyzji komunalizacyjnych Wojewody Podkarpackiego.

Z kolei powierzchnia gruntów gminnych w 2019 r. uległa zmniejszeniu o 2,1846 ha – co wynika z prowadzonych postępowań dot. sprzedaży działek gminnych oraz ustawy z dnia 20 lipca 2018 r. o przekształceniu prawa użytkowania wieczystego gruntów zabudowanych na cele mieszkaniowe w prawo własności tych gruntów.

## 6. Ład przestrzenny

W 2019 r. zarejestrowano 268 wniosków w przedmiocie wydania decyzji o warunkach zabudowy, w tym:

- dla budynków mieszkalnych jednorodzinnych – 210,
- dla budynków mieszkalnych wielorodzinnych – 2,
- dla budynków usługowych, produkcyjnych – 10,
- dla innych budynków i budowli – 16,
- postępowania umorzone lub wnioski pozostawione bez rozpoznania – 22,
- rozpatrzone negatywnie – 8.

Ponadto wydano 13 decyzji o warunkach zabudowy dot. rozbudowy istniejących budynków, a 81 wniosków dotyczyło zmiany zapisów w wydanej decyzji o warunkach zabudowy oraz przeniesienia decyzji na innego inwestora. Tym samym stwierdza się ogólną ilość wniosków w sprawach związanych z warunkami zabudowy w ilości 362 sztuk.

Należy w tym miejscu zaznaczyć, że liczba ta byłaby większa gdyby nie obowiązujące miejscowe plany zagospodarowania przestrzennego, które to eliminują konieczność uzyskania warunków zabudowy przed wystąpieniem o pozwolenie na budowę.

Powyższe wskazuje, iż Gmina Boguchwała jest atrakcyjnym miejscem zamieszkania. Znajduje to również odzwierciedlenie w ilości wniosków o wydanie decyzji o ustaleniu lokalizacji inwestycji celu publicznego – tj. 111 wniosków w 2019 r. Działania podejmowane przez dysponentów mediów oraz Gminę Boguchwała w zakresie rozbudowy sieci infrastruktury technicznej, mają pozytywny wpływ na rozwój budownictwa na terenie gminy.

Studium uwarunkowań i kierunków zagospodarowania przestrzennego gminy Boguchwała zostało przyjęte uchwałą Nr XXVIII/336/05 Rady Gminy Boguchwała z dnia 28 kwietnia 2005 r. Jego ustalenia zawarte są w następujących załącznikach do w/w uchwały:

- Załącznik nr 1 – tekst Studium,
- Załącznik graficzny nr 1 – uwarunkowania zagospodarowania przestrzennego - synteza w skali 1:10 000,
- Załącznik graficzny nr 2 – kierunki zagospodarowania przestrzennego w skali 1:10 000,
- Załącznik graficzny nr 3 – polityka w zakresie zagospodarowania przestrzennego w skali 1:10 000.

Studium obejmuje swoim zasięgiem całą gminę.

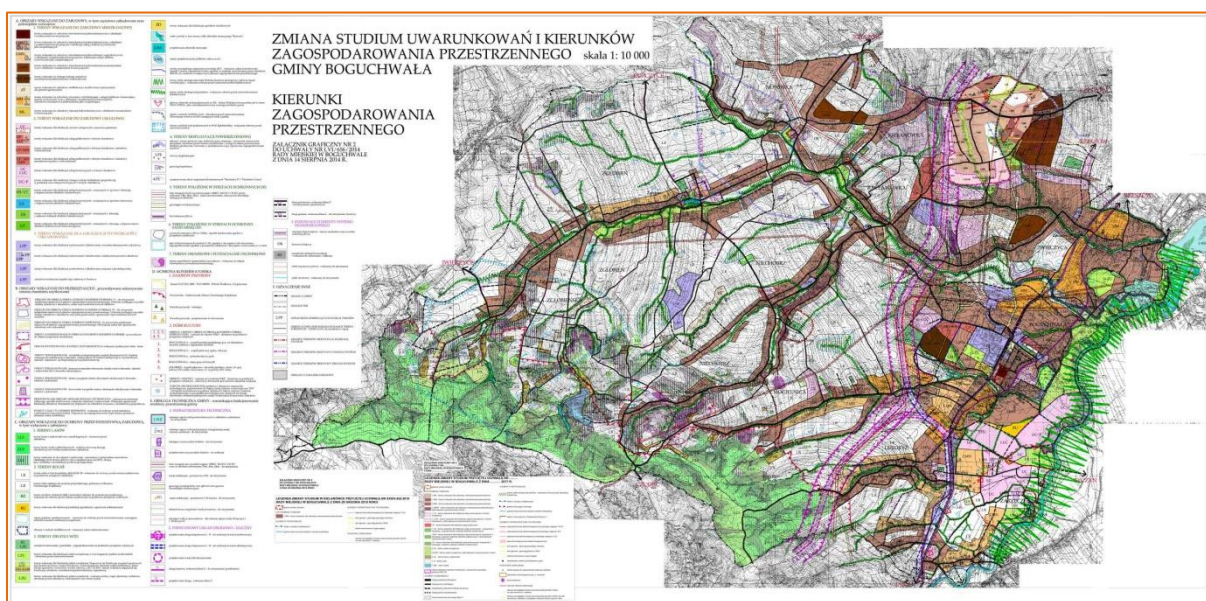

W okresie od uchwalenia Studium tj. od dnia 28 kwietnia 2005 r. do chwili obecnej zmieniły się potrzeby społeczno-gospodarcze. Wnioskowano o wprowadzenie zmian w zakresie wskazania w Studium terenów pod różne rodzaje zainwestowania, w tym pod:

- zabudowę mieszkaniową jednorodzinną i wielorodzinną,
- działalność gospodarczą,
- usługi sportu i rekreacji,
- usługi publiczne.

Rada Miejska w Boguchwale w okresie od uchwalenia Studium w 2005 r. podjęła kilka uchwał w sprawie przystąpienia do jego zmiany. W 2019 r. została opracowana zmiana Studium obejmująca obszar położony w miejscowości Boguchwała (Uchwała Nr XV.217.2019 Rady Miejskiej w Boguchwale z dnia 12 grudnia 2019 r.).

Uchwalone zmiany wychodzą naprzeciw zapotrzebowaniu mieszkańców na tereny wskazane do zabudowy, są zgodne z przyjętą polityką przestrzenną Gminy Boguchwała oraz dostosowują dokument do obecnie obowiązujących przepisów. Na podstawie analiz ekonomicznych, środowiskowych, społecznych, prognoz demograficznych oraz możliwości

finansowych gminy dokonano między innymi bilansu terenów przeznaczonych pod zabudowę, wypełniając tym samym jeden z wymogów obecnie obowiązującej ustawy opizp.

Cele zagospodarowania przestrzennego określone w Studium pozostają aktualne.

Uwarunkowania zagospodarowania przestrzennego, ze względu na istotne zmiany jakie w tym zakresie zaszły, będą wymagały sukcesywnej aktualizacji między innymi w związku z:

- zmianą granic Strzyżowsko-Sędziszowskiego Obszaru Chronionego Krajobrazu,
- ustanowieniem strefy ochronnej ujęcia wody powierzchniowej „Zwięczyca” z rzeki Wisłok,
- utworzeniem Obszaru Natura 2000 – „Wisłok Środkowy z dopływami” – PLH180030 (specjalny obszar ochrony siedlisk),
- aktualizacją terenów szczególnego zagrożenia powodzią (opracowano mapy zagrożenia powodziowego i mapy ryzyka powodziowego), zgodnie z wymogami ustawy Prawo wodne,
- udokumentowaniem w Gminie Boguchwała nowego złoża kruszywa naturalnego o nazwie Lutoryż KN 15409 pod numerem 10-9/7/659,
- aktualizacją granic obszaru i terenu górniczego „Nosówka – 1”,
- zmianą granic Gminy Boguchwała (1 stycznia 2008 r. miejscowość Zwięczyca została włączona do obszaru miasta Rzeszowa),
- oddaniem do użytku odcinka drogi szybkiego ruchu S19 od węzła Rzeszów Zachód (na autostradzie A4) do węzła Rzeszów Południe,
- oddaniem do użytku łącznika S-19 – z ul. Podkarpacką (w Rzeszowie),
- ustaleniem przebiegu drogi szybkiego ruchu S-19 (wydana została decyzja o środowiskowych uwarunkowaniach) odbiegającej od trasy uwzględnionej w Studium,
- utworzeniem SSE w Boguchwale Rozporządzenie Rady Ministrów z dnia 5 października 2010 r. (Dz.U.196 poz. 1299) w sprawie krakowskiej specjalnej strefy ekonomicznej oraz rozporządzeniem Rady Ministrów z 11 kwietnia 2016 r. (Dz.U. 571 z 2016 r.),
- zmiana ustawy Prawo Wodne z dnia 20 lipca 2017 r. (Dz.U. z 2017 r. poz. 1566), która wprowadziła obowiązek ustanowienia stref ochronnych dla ujęć wód podziemnych i powierzchniowych w celu zapewnienia odpowiedniej jakości i ilości wody ujmowanej do zaopatrzenia ludności w wodę przeznaczoną do spożycia oraz zaopatrzenia zakładów wymagających wody wysokiej jakości.

W Gminie Boguchwała obowiązują miejscowe plany zagospodarowania przestrzennego wymienione w poniższej tabeli.

Tabela 8 - Zestawienie 14 MPZP obowiązujących w Gminie Boguchwała

L.p.	Miejscowość	Nazwa planu	Powierzchnia (ha)	Nr uchwały Rady Miejskiej	Numer. pozycja. rok. Dziennika Urzędowego Woj. Rzeszowskiego (Podkarpackiego)
Miejscowe plany zagospodarowania przestrzennego sporządzone w oparciu o przepisy ustawy z dnia 7 lipca 1994 r. o zagospodarowaniu przestrzennym (Dz.U. z 1994 r. Nr 415, poz.139 z późn. zmianami)					
1	Zarzecze	MPZP 2/97 terenu oczyszczalni ścieków	2,65	LIII/309/98	6.152.98
2	Boguchwała	MPZP osiedla „KOREJA”	12,80	LVIII/415/02	90.2681.02
3	Boguchwała	MPZP osiedla „KOREJA”	8,82	XXII/244/04	120.1367.04
4	Boguchwała	MPZP OSIEDLA „GAJ” w Boguchwale	61,00	XXXV/443/05	21.303.06
Miejscowe plany zagospodarowania przestrzennego sporządzone w oparciu o przepisy ustawy z dnia 27 marca 2003r. o planowaniu i zagospodarowaniu przestrzennym (Dz.U. z 2003r. Nr 80, poz. 717 z późn. zmianami)					
5	Boguchwała	MPZP Boguchwała CENTRUM I zm. w 2018 r.	31,29	VII/69/07 LVI/747/2018	42.1126.07 z 2018 r. poz. 3769
6	Boguchwała	MZPZ Boguchwała KOREJA III I zm. w 2014 r.	52,69	VII/70/07 LVI/657/2014	42.1127.07 z 2014 r. poz. 2465
7.	Boguchwała	MPZP Boguchwała WISŁOCZYSKO I zm. w 2013 r. II zm. w 2017 r. III zm. w 2019 r.	135,33 -	VII/71/07 XXXV/412/2013 XXXIX.477.2017 XV.216.2019	42.1128.07 z 2013 r. poz. 1893 z 2017 r. poz. 1841 z 2019 r. poz. 6806
8.	Boguchwała	MPZP Nr 10/1/2008 terenu położonego w m. Boguchwała w Gminie Boguchwała	92,02	XLI/450/09	68.1609.09
9.	Boguchwała	MPZP Boguchwała BASENY	5,22	XLVII/513/09	3.43.10
10.	Niechobrz	MPZP gm. Boguchwała w miejscowości Niechobrz	1,44	LVI/658/2014	z 2016 r., poz. 2760

11.	Niechobrz	MPZP gm. Boguchwała w miejscowości Niechobrz	1,28	X.114.2015	z 2015 r., poz. 2308
12.	Kielanówka, Raclawówka	MPZP w miejscowości Kielanówka i Raclawówka gm. Boguchwała – etap III	6,36	XXXIV.423.2016	z 2017 r., poz. 462
13.	Kielanówka, Raclawówka	MPZP w m. Kielanówka i Raclawówka gm. Boguchwała – etap IIIa	1,81	XXXVIII.457.2017	z 2017 r., poz. 1265
14.	Kielanówka, Raclawówka	MPZP w m. Kielanówka i Raclawówka gm. Boguchwała – etap II	169	LVI.746.2018	z 2018 r., poz. 3770
15.	Boguchwała	MPZP w m. Boguchwała gm. Boguchwała – etap I	2,51	XV.218.2019	z 2020 r., poz. 6807

Podjęte uchwały o przystąpieniu do sporządzenia MPZP i zmian studium:

- Uchwała Rady Miejskiej w Boguchwale Nr LI/608/2014 z dnia 24 kwietnia 2014 r. w sprawie przystąpienia do sporządzenia zmiany studium dla terenu położonego w m. Boguchwała, Lutoryż, Zarzecze,
- Uchwała Rady Miejskiej w Boguchwale Nr LI/609/2014 z dnia 24 kwietnia 2014 r. w sprawie przystąpienia do sporządzenia mpzp terenu położonego w m. Boguchwała, Lutoryż i Zarzecze,
- Uchwała Rady Miejskiej w Boguchwale Nr XV.219.2019 z dnia 12.12.2019 r. w sprawie przystąpienia do sporządzenia zmiany miejscowego planu zagospodarowania przestrzennego Boguchwała – Koreja III,
- Uchwała Rady Miejskiej w Boguchwale Nr XV.214.2019 z dnia 12.12.2019 r. w sprawie przystąpienia do sporządzenia zmiany studium dla terenu położonego w m. Kielanówka,
- Uchwała Rady Miejskiej w Boguchwale Nr XV.215.2019 z dnia 12.12.2019 r. w sprawie przystąpienia do sporządzenia zmiany miejscowego planu zagospodarowania przestrzennego w miejscowości Kielanówka i Raclawówka gmina Boguchwała – etap II.

Plany miejscowe sporządzone pod rządami ustawy z dnia 7 lipca 1994 r. o zagospodarowaniu przestrzennym są spójne, plany miejscowe sporządzone na podstawie przepisów ustawy z dnia 27 marca 2003 r. o planowaniu i zagospodarowaniu przestrzennym są zgodne z ustaleniami Studium.

Z uwagi na to, że MPZP w gminie Boguchwała były sporządzane w różnym czasie i pod rządami różnych wersji ustawy o planowaniu i zagospodarowaniu przestrzennym, która podlegała wielokrotnie zmianom, nie wszystkie zawierają i określają elementy wymagane

i określone w art. 15 tej ustawy. Jednakże brak niektórych ustaleń nie powoduje ich nieważności i nie uniemożliwia ich stosowania.

## 7. Infrastruktura techniczna i komunalna

### 1) Wodociągi

Zadania w zakresie zbiorowego zaopatrzenia w wodę realizuje Gospodarka Komunalna Sp. w o.o. w Boguchwale (obszar wiejski oraz część miasta Boguchwała) oraz Miejskie Przedsiębiorstwo Wodociągów i Kanalizacji Sp. z o.o. w Rzeszowie (część miasta Boguchwała).

Zaopatrzenie w wodę realizowane przez GO-KOM Sp. z o.o. odbywa się w oparciu o trzy Stacje Uzdatniania Wody zlokalizowane w miejscowościach Lutoryż, Wola Zgłobieńska i Niechobrz o łącznej rzeczywistej wydajności ustalonej pozwoleniem wodnoprawnym na 164 m<sup>3</sup>/h. Możliwości produkcyjne traktowane jako zdolność SUW do uzdatniania wody są większe i wynoszą 192 m<sup>3</sup>/h. Źródłem poboru wody surowej są studnie głębinowe zlokalizowane w bezpośrednim sąsiedztwie SUW. Woda surowa pobierana jest z pokładów trzeciorzędowych i czwartorzędowych i jest czysta pod względem bakteriologicznym. Dostawa wody ze Stacji Uzdatniania Wody do odbiorców odbywa się układem sieci wodociągowych. Sieci wodociągowe wykonane są głównie z PVC i PE. Ze względu na bardzo różnorodną rzeźbę terenu, na sieciach wodociągowych lokalizowane są pompownie wody, których celem jest podnoszenie ciśnienia wody dla odbiorców mieszkających w rejonach górzystych. Spółka obsługuje dziewięć pompowni wody.



Woda dostarczana dla odbiorców z miasta Boguchwała przez MPWiK Sp. z o.o. pochodzi z Zakładu Uzdatniania Wody w Zwiężycy. Woda pobierana jest z rzeki Wisłok poprzez powierzchniowe ujęcie i uzdatniana w procesach ozonowania wstępnego, koagulacji, sedymentacji, filtracji, dezynfekcji chlorem gazowym. Wydajność ZUW w Zwiężycy wynosi 84000 m<sup>3</sup>/d. Ujęcie pracuje na potrzeby aglomeracji rzeszowskiej i częściowo miasta Boguchwała.

Tabela 9 - Sieć wodociągowa na terenie Gminy Boguchwała  
wg stanu na dzień 31 grudnia 2019 r.

Wyszczególnienie	Jednostka miary	Urządzenia oddane do eksploatacji w roku 2019	Ogółem stan na 31.12.2019 r.
Stacje uzdatniania wody	szt.	0	3
Sieć wodociągowa	km	3,09 <sup>1</sup>	239,09 22,6 <sup>2</sup>
Budynki mieszkalne podłączone do zbiorczej sieci wodociągowej – obszar wiejski	szt.	134	3 999 <sup>3</sup>
Budynki mieszkalne podłączone do zbiorczej sieci wodociągowej – obszar miejski	szt.	24	1 279 846

W odniesieniu do ujęć wody – z ujęcia powierzchniowego wody dla Rzeszowa – „Zwiężczyca” korzysta część mieszkańców i podmiotów z miasta Boguchwała. Pozostałe miejscowości i część Boguchwały zasilane są z ujęć w Lutoryżu, Woli Zgłobińskiej oraz Niechobrze.

## 2) Kanalizacja

Zadania w zakresie zbiorowego odprowadzenia ścieków na terenie Gminy Boguchwała realizuje Gospodarka Komunalna Sp. z o.o. w Boguchwale. Spółka na terenie gminy eksploatuje 355,2 km sieci kanalizacji rozdzielczej grawitacyjnej i tłocznej oraz 95 pompowni ścieków (wraz z pompowniami przydomowymi). W zakresie odprowadzania ścieków działalność Spółki obejmuje teren Gminy Boguchwała i odbiorców z osiedla Zwiężczyca w Rzeszowie. Ścieki odprowadzane są do oczyszczalni Miejskiego Przedsiębiorstwa Wodociągów i Kanalizacji Sp. z o.o. w Rzeszowie.

Tabela 10 - Sieć kanalizacji sanitarnej na terenie Gminy Boguchwała  
wg stanu na dzień 31 grudnia 2019 r.

Wyszczególnienie	Jednostka miary	Urządzenia oddane do eksploatacji w roku 2019	Ogółem stan na 31.12.2019 r.
Zbiorcza sieć kanalizacji sanitarnej	km	1,48 <sup>4</sup>	356,68
Budynki mieszkalne podłączone do zbiorczej sieci kanalizacyjnej – obszar wiejski	szt.	145	3 677
Budynki mieszkalne podłączone do zbiorczej sieci kanalizacyjnej – obszar miejski	szt.	56	1185

<sup>1</sup> urządzenia wodociągowe oddane do eksploatacji wybudowane ze środków Gminy Boguchwała i Gospodarki Komunalnej Sp. z o.o.

<sup>2</sup> w tym sieć wodociągowa na terenie Boguchwały będąca w eksploatacji MPWK Rzeszów Sp. z o.o.

<sup>3</sup> w tym przyłącza wodociągowe do sieci wodociągowej będącej w eksploatacji MPWiK Rzeszów Sp. z o.o.

<sup>4</sup> urządzenia kanalizacyjne oddane do eksploatacji wybudowane ze środków Gminy Boguchwała i Gospodarki Komunalnej Sp. z o.o.

## 3) Drogi, chodniki

Tabela 11 – Wykaz dróg i chodników na terenie Gminy Boguchwała

<b>RODZAJ</b>	<b>DŁUGOŚĆ</b>	
Drogi gminne publiczne	<b>123,481 km</b>	Razem: 304,292 km
Drogi gminne wewnętrzne	<b>180,811 km</b>	
Drogi powiatowe	<b>59,532 km</b>	
Drogi krajowe	<b>6,301 km</b>	
Drogi wojewódzkie	<b>1,180 km</b>	
Drogi ekspresowe	<b>2,475 km</b>	
Chodniki	<b>56,7 km</b>	

Zimowe utrzymanie dróg w roku 2019 realizowane było przez Gospodarkę Komunalną Sp. z o.o. w Boguchwale. Odbywało się na podstawie Uchwały Nr III.42.2018 Rady Miejskiej w Boguchwale z dnia 27 grudnia 2018 roku. w sprawie powierzenia realizacji zadań własnych Gminy Boguchwała Gospodarce Komunalnej Sp. z o.o. w Boguchwale. Aktem wykonawczym przy realizacji zimowego utrzymania dróg było Zarządzenie Nr 255/2018 Burmistrza Boguchwały z dnia 31 grudnia 2018 r. w sprawie sposobu wykonywania oraz zasad finansowania zadań powierzonych przez Gminę Boguchwała Gospodarce Komunalnej Sp. z o.o. w Boguchwale. Określono w nich między innymi metody i sposoby realizacji zimowego utrzymania dróg czy parametry mieszanki piaskowo-solnej stosowanej do likwidacji gołoledzi. Znalazły się w nim również wskaźniki służące do rozliczenia powierzonego zadania – zróżnicowane dla dróg i chodników. Na każdym z pojazdów zamontowano urządzenia GPS umożliwiały dokładne określenie jego pozycji w terenie ze wskazaniem godzinowym. Dodatkowo sygnały wskazywały podniesienie i opuszczenie pługa oraz oznaczały pracę piaskarki. Każdorazowo „w trakcie trwania akcji odśnieżania/posypywania” prowadzona była na bieżąco analiza tras i przejazdów w programie monitorującym oraz jakości realizacji zadania poprzez wyjazdy terenowe. Zgodnie z zasadami powierzenia, Gospodarka Komunalna Sp. z o. o. w Boguchwale ponosiła pełną odpowiedzialność za jakość, terminowość i bezpieczeństwo wykonanych usług.

Zakres sieci dróg objętych zimowym utrzymaniem. został ustalony przed rozpoczęciem sezonu zasadniczego w oparciu o zestawienia już obowiązujące oraz na podstawie doświadczeń z lat ubiegłych. Objęte nim były w większości drogi publiczne oraz drogi wewnętrzne stanowiące własność Gminy Boguchwała. Biorąc pod uwagę, że część utrzymywanych tras stanowiły drogi we władaniu – których stanu prawnego nie można uregulować – znajdujące się w obszarach zabudowanych, one również były objęte odśnieżaniem i posypywaniem. W ramach środków gminnych nie były utrzymywane drogi

prywatne, które Gospodarka Komunalna mogła utrzymywać po podpisaniu umowy z osobami fizycznymi lub firmami.

W przypadku chodników były to ciągi piesze położone wzdłuż drogi krajowej, dróg powiatowych, dróg gminnych oraz częściowo chodniki osiedlowe, place miejskie i parkingi.

W roku 2019 utrzymywanych było ok. 152 km dróg, na które złożyły się odcinki z poszczególnych sołectw i ok. 56,7 km chodników, w skład których weszły odcinki drogi krajowej, dróg powiatowych i gminnych

Tabela 12 – Zestawienie utrzymywanych dróg i chodników

DROGI		CHODNIKI	
Boguchwała	ok. 36 km	droga krajowa	ok. 11 km
Kielanówka	ok. 6 km	drogi powiatowe	ok. 34 km
Lutoryż	ok. 15 km	drogi gminne	ok. 11,7 km
Mogielnica	ok. 10 km		
Niechobrz	ok. 21 km		
Nosówka	ok. 10 km		
Raławówka	ok. 6 km		
Wola Zgłobieńska	ok. 29 km		
Zarzecze	ok. 4 km		
Zgłobień	ok. 15 km		

#### 4) Oświetlenie

Sieć oświetlenia drogowego na terenie Gminy Boguchwała liczy 2 465 punktów świetlnych. Stan techniczny sieci oświetleniowej należy uznać za poprawny w związku z sukcesywną wymianą opraw przez PGE Dystrybucja S.A. w Rzeszowie. Konserwacją sieci, zajmują się: PGE Dystrybucja S.A w Lublinie, Oddział Rzeszów oraz Gospodarka Komunalna Sp. z o.o. w Boguchwale.

Koszt zakupu i dystrybucji energii elektrycznej, sieci oświetlenia drogowego w roku 2019, wyniósł 410 800,00 zł, natomiast koszt konserwacji, wyniósł 201 503,00 zł. Na budowę i modernizację oświetlenia ulicznego w Gminie Boguchwała w roku 2019, wydatkowano kwotę 902 086, 20 zł. Wybudowano 109 nowych punktów świetlnych.

Poniższa mapa obrazuje sieć oświetlenia drogowego na terenie Gminy Boguchwała, kolor czerwony stanowi własność PGE Dystrybucja S.A., kolor żółty stanowi własność Gminy.

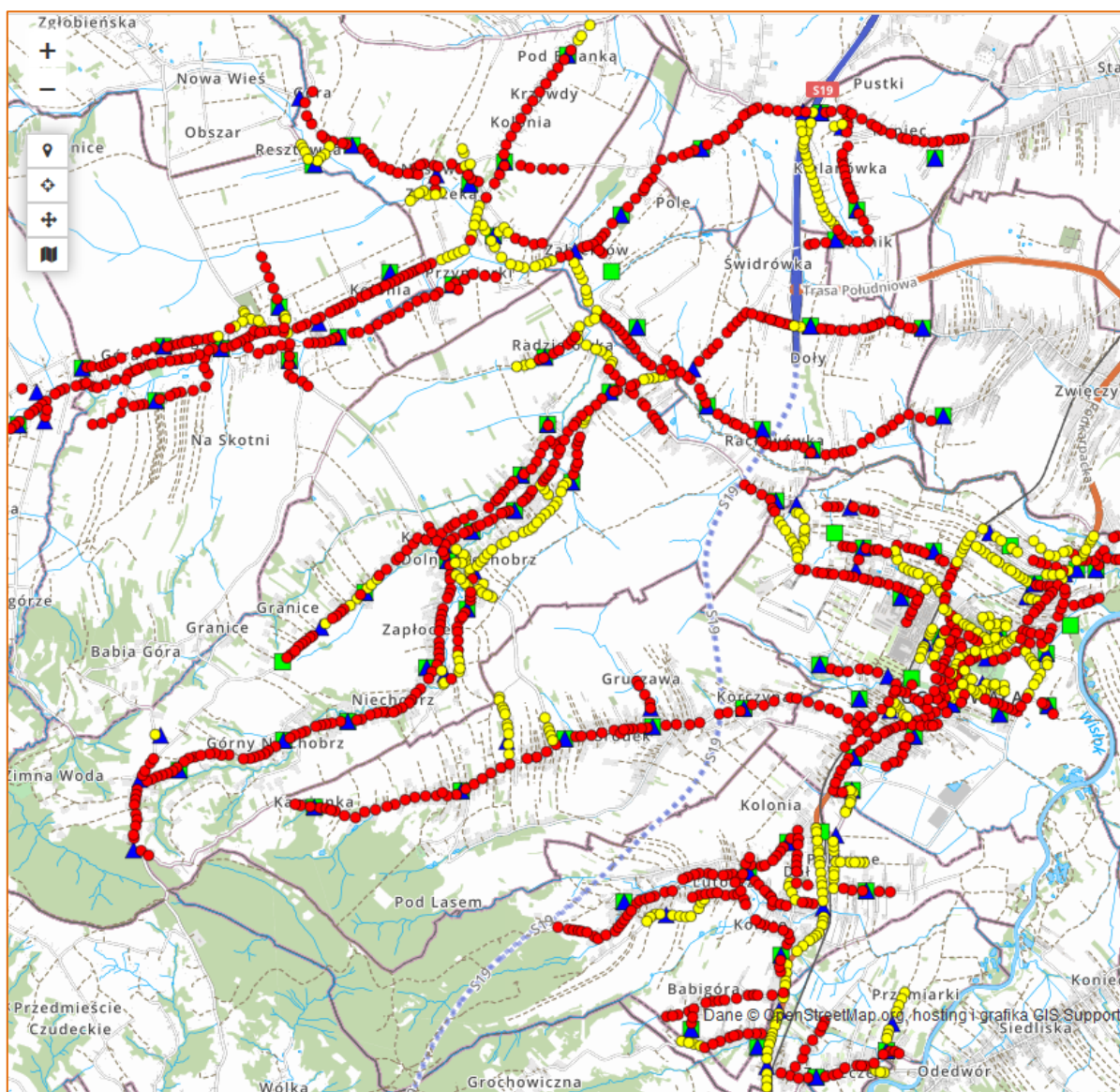

## 5) Gminne spółki komunalne

### a) Towarzystwo Budownictwa Społecznego w Boguchwale

Towarzystwo Budownictwa Społecznego w Boguchwale Sp. z o.o. posiada kapitał zakładowy w wysokości 4 035 000 zł. W 2019 roku stan zatrudnienia pracowników Spółki przedstawiał się następująco:

- kontrakt menadżerski – 1,
- umowy o pracę – 3,

- umowy zlecenia dla członków Rady Nadzorczej – 3,
- umowy zlecenia – 7.

W roku 2019 Spółka rozpoczęła budowę dwóch kolejnych inwestycji przy ul. Mikołaja Reja 7 oraz ul. Mikołaja Reja 5. W przypadku bloku przy ul. Mikołaja Reja 7 zaprojektowano 32 mieszkania. Do końca roku 2019 zarezerwowano wszystkie mieszkania. Na koniec roku stan zaawansowania inwestycji wynosił 89%.

Gmina Boguchwała zakupiła cztery mieszkania na własność, które w roku 2020 zostaną rozdysponowane osobom ubiegającym się o mieszkania komunalne. W 2019 roku Spółka rozpoczęła również budowę bloku przy ul. Mikołaja Reja 5, który w 100% jest sprzedawany w systemie deweloperskim. Na koniec roku 2019 sprzedane zostało 21 mieszkań z 24 dostępnych w budynku. Sprzedane zostały również wszystkie miejsca postojowe zarówno w garażu podziemnym jak i na parkingu zewnętrznym.



W związku z ciągłym rozwojem Spółki oraz planowanym rozszerzeniem obszaru działania w roku 2019 została zawarta umowa na zarządzanie dwiema Wspólnotami Mieszkaniowymi w Rzeszowie przy ul. Krogulskiego 8 i ul. Krogulskiego 10.

Tabela 13 - Przychody, koszty i straty spółki

RODZAJ DZIAŁALNOŚCI	PRZYCHÓD	KOSZTY	WYNIK +/-
Działalność podstawowa Spółki TBS	2 034 480,80	1 768 940,38	265 540,42
sprzedaż działek	1 304 344,80	557 159,24	747 185,56
sprzedaż mieszkań	160 732,41	183 948,73	- 23 216,32
Zarządzanie	155 256,34		155 256,34
sprzedaż miejsc postojowych	13 821,14		13 821,14
najem miejsc postojowych	11 024,36		11 024,36
przychody finansowe	149 965,19	170 167,59	- 20 202,40
pozostałe przychody operacyjne	121 196,30	23 177,49	98 018,81
sprzedaż usług (refaktury kosztów)	118 140,26		118 140,26

koszty zarządu		834 487,33	- 834 487,33
Działalność pomocnicza wspólnotami mieszkaniowymi	120 878,40	107 321,15	13 557,25
Działalność pomocnicza zasobami Gminy	41 661,25	37 180,13	4 481,12
<b>WYNIK OGÓLEM</b>	<b>2 197 020,45</b>	<b>1 913 441,66</b>	<b>+ 283 578,79</b>

b) Gospodarka Komunalna Sp. z o.o.

Kapitał podstawowy spółki wynosi 42 982 000 zł, co daje 85 964 udziałów po 500 zł każdy.

Spółka wykonuje usługi typowo komunalne związane z zaspokajaniem potrzeb wspólnoty samorządowej. Realizuje szereg prac zleczanych i powierzonych w ramach wykonywania usług świadczonych w ogólnym interesie gospodarczym związanych z całym wachlarzem usług komunalnych.

W 2019 roku spółka prowadziła prace na sieci wod-kan związane z modernizacją i inwestycjami. Wszystkie te zamierzenia finansowe były ze środków pochodzących z amortyzacji. Na sieci wodociągowej i kanalizacyjnej w 2019 roku GOKOM wykonał inwestycje i remonty na łączną kwotę 522 279,86 zł. Wykonano łącznie 2 702 m sieci wodociągowej i 1 803 m sieci kanalizacyjnej.

W 2019 roku jako partner Przedsiębiorstwa Gospodarki Komunalnej EKO-STRUG Sp. z o.o. w Tyczynie spółka podpisała umowę z Zarządem Województwa Podkarpackiego o dofinansowanie instalacji fotowoltaicznych dla Stacji Uzdatniania Wody w Lutoryżu i Woli Zgłobieńskiej w ramach projektu „Zwiększenie energii ze źródeł odnawialnych na terenie ROF – Etap III” finansowanego z Europejskiego Funduszu Rozwoju Regionalnego. Prace związane z instalacją zostały zakończone w 2020 r. Wartość brutto projektu to 387 387,16 zł.

Łącznie w 2019 roku odebrano 2 977 Mg zmieszanych odpadów komunalnych oraz 887 Mg odpadów segregowanych (metal, plastik, szkło) z gospodarstw domowych oraz podmiotów gospodarczych. Spółka prowadziła również Punkt Selektywnej Zbiorki Odpadów Komunalnych, w którym zebrano i przekazano do instalacji zagospodarowania odpadów 562 Mg.

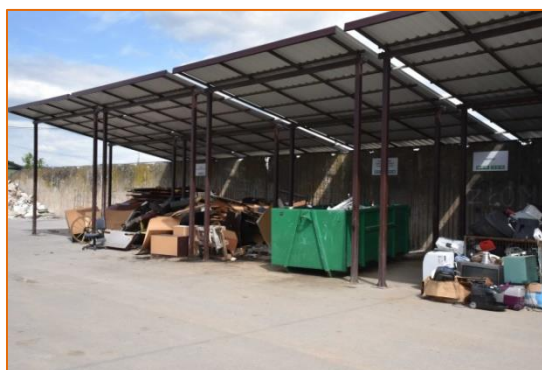

W 2019 r. sytuacja w zakresie gospodarki odpadami była bardzo niestabilna i dynamiczna. W trakcie roku nastąpił ogromny wzrost cen za zagospodarowanie odpadów. Zdarzało się, że ceny za zagospodarowanie 1 Mg odpadów wzrastały z tygodnia na tydzień. Problemem było również zachowanie płynności w przekazywaniu do zagospodarowania odebranych odpadów komunalnych. Niejednokrotnie najbliższa instalacja – PGE spalarnia w Rzeszowie pomimo zawartej umowy nie przyjmowała odpadów, co pociągało za sobą ogromny wzrost kosztów w związku z transportem odpadów do innych instalacji, jak również ponoszeniem dwukrotnie wyższych opłat za przyjęcie do zagospodarowania 1 Mg zmieszanych odpadów komunalnych (w Instalacji w Paszcznie koszt zagospodarowania 1 Mg wynosił 528,30 zł netto, w Tarnobrzegu 550 zł/ netto podczas gdy w PGE Rzeszów 280 zł netto).

Sytuacja podobnie wyglądała z zagospodarowaniem problemowych odpadów zebranych w Puncie Selektywnego Zbierania Odpadów Komunalnych PSZOK. Ceny z miesiąca na miesiąc wzrastały i niejednokrotnie pomimo podwyższenia cen spotykaliśmy się z odmową przyjęcia do zagospodarowania odpadów. Odpady wielogabarytowe w drugiej połowie 2019 r. wzrosły z 350 zł /1 Mg do nawet 750 zł/Mg, koszt przekazania do zagospodarowania zebranych przeterminowanych farb wzrósł z 1 500 zł/ Mg do 5 000 zł/Mg. Ponadto odnotowaliśmy duży wzrost przekazywanych przez Mieszkańców do zagospodarowania odpadów, szczególnie odpadów zebranych w PSZOK.

W 2019 roku spółka sprzedała 7 działek o łącznej powierzchni ok. 7,15 ha - położonych w specjalnej strefie ekonomicznej w Boguchwale.

Za 2019 r. Spółka wykazała przychody w wysokości 7 739 842,04 zł i po odliczeniu kosztów wydatkowanych osiągnęła zysk netto w kwocie 475 466,86 zł, przy czym wynik na sprzedaży to strata 1 168 595,29 zł. Na wysokość straty miała wpływ m.in. gospodarka odpadami oraz prace powierzone z gminy. Zysk netto spółka osiągnęła dzięki sprzedaży wspomnianych wcześniej gruntów.

W 2019 r. średnie zatrudnienie z tytułu umowy o pracę wynosiło 36,67 osób, w tym średnie zatrudnienie osób pracujących w produkcji wynosiło 27,98 osoby. Zatrudnionych na umowę zlecenie i umowę o dzieło było średniorocznie 4,42 osób. Na dzień 31 grudnia 2019 roku w Spółce było zatrudnionych 35 osób pracujących na umowę o pracę.

#### c) GOKOM Infrastruktura

Na koniec 2019 r. kapitał zakładowy spółki GOKOM Infrastruktura wynosił 815 800 zł i dzielił się na 8 150 udziałów po 100 zł każdy. W kapitale zakładowym wszystkie udziały posiada spółka pod firmą Gospodarka Komunalna Sp. z o.o.

Na koniec 2019 r. stan osobowy Spółki GOKOM Infrastruktura wynosił 27 pracowników, w tym na umowę o pracę zatrudnionych było 23 pracowników, na umowę zlecenie 3 pracowników i 1 pracownik – kontrakt menadżerski.

Oprócz podstawowych zadań związanych z eksploatacją sieci wodociągowej i kanalizacyjnej Spółka wykonuje prace związane z techniczną obsługą basenów, fontann, wykonywaniem przyłączy wodociągowych i kanalizacyjnych, wykonywaniem sieci wodociągowej, kanalizacyjnej i deszczowej, remontem pomp ściekowych, eksploatacją oświetlenia ulicznego, konserwacją instalacji elektrycznych, wod-kan, instalacji gazowych i c.o. w budynkach Gminy, wycinką drzew i gałęzi oraz prace związane z innymi usługami komunalnymi.

Przedsiębiorstwo eksploatuje trzy stacje uzdatniania wody: SUW Lutoryż, SUW Wola Zgłobieńska i SUW Niechobrz o łącznej wydajności 114 m<sup>3</sup>/godz. Woda surowa wydobywana jest z dziewięciu studni głębinowych. Sieć wodociągowa o łącznej długości 230,7 km doprowadza wodę do odbiorców przy wykorzystaniu 11 zbiorników wyrównawczych o łącznej pojemności 2 750 m<sup>3</sup>. Na koniec 2019 r. było podpisanych 4 696 umów z odbiorcami usług.

Przedsiębiorstwo eksploatuje sieć kanalizacyjną o łącznej długości 372,3 km. Ze względu na zróżnicowanie terenu, przesyłanie ścieków możliwe jest dzięki pompowniom ścieków. Na terenie Gminy Boguchwała Spółka eksploatuje 96 pompowni ścieków.

## 8. Ochrona środowiska i gospodarka odpadami

### 1) Walory środowiskowe

Charakterystyczną cechą obszaru Gminy Boguchwała jest rzeźba wyżynna, z licznymi dolinami potoków, jarami i wąwozami. Północna część gminy należąca do Pogórza Rzeszowskiego charakteryzuje się wyraźnie pagórkowatym krajobrazem. Ten typ krajobrazu tworzą płaskie garby o wysokościach dochodzących do 300 m n.p.m., porożcinane przez wspomniane wyżej doliny dopływów bocznych Wisłoka oraz doliny nieckowate.



Najbardziej atrakcyjna, południowa i południowo - zachodnia część gminy, w skład której wchodzi przede wszystkim Strzyżowsko-Sędziszowski Obszar Chronionego Krajobrazu, położona w przeważającej części na Pogórzu Strzyżowskim jest urzeźbiona rozległymi, falistymi garbami. Dużą część powierzchni gminy zajmują użytki rolne (7 059 ha), które ukształtowały jej krajobraz kulturowy jako rolniczy, z charakterystyczną dla niego mozaiką upraw rolnych, łąk, pastwisk i śródpolnych zadrzewień. Na uwagę zasługuje fakt, że wszystkie większe kompleksy leśne znajdują się na obszarze Strzyżowsko-Sędziszowskiego

Obszaru Chronionego Krajobrazu, tworząc w kompozycji z użytkami rolnymi oraz licznymi wzniesieniami i dolinkami ciekawie ukształtowany krajobraz. Lasy zajmują blisko 1 115 ha powierzchni, w postaci szeregu mniejszych i większych kompleksów.

W obrębie doliny Wisłoka, która zajmuje wschodnią część gminy wyraźnie czytelna jest trasa zalewowa, nad zalewowa wysoka oraz starorzeczca. Urozmaiceniem pradoliny są zakola Wisłoka, o płaskim dnie z dość ostro zarysowanymi krawędziami, nieczynne, wyeksploatowane żwirowiska, liczne zakrzewienia i zadrzewienia.

## 2) Obszary prawnie chronione.

Na terenie Gminy Boguchwała występują następujące formy ochrony przyrody:

- Obszar Natura 2000 Wisłok Środkowy z Dopływami - Program NATURA 2000 został powołany celem utworzenia ekologicznej sieci Specjalnych Obszarów Ochrony (SOO) oraz Obszarów Specjalnej Ochrony (OSO). Na terenie Gminy Boguchwała podlega ochronie jako Specjalny Obszar Ochrony Siedlisk Natura 2000 „Wisłok Środkowy z Dopływami”. Obszar ten został wyznaczony w 2011 r. i swym zasięgiem obejmuje następujące Gminy: Wiśniowa, Domaradz, Besko, Krosno, Niebylec, Haczów, Frysztak, Korczyna, Krościenko Wyżne, Rzeszów, Rymanów, Czudec, Boguchwała, Wojaszówka, Strzyżów, Lubenia. Obszar obejmuje rzekę Wisłok od zbiornika Besko do Rzeszowa wraz ze Stobnicą od mostu w miejscowości Domaradz. W miejscowości Besko (poniżej zbiornika) rzeka opuszcza górską część zlewni i wpływa w rozległy i płaski obszar Dołów Jasielsko-Sanockich - podgórski fragment zlewni. Obszar jest ostoją wielu cennych z przyrodniczego punktu widzenia gatunków ryb. Stwierdzono tu ponad 30 gatunków ryb, w tym dziesięć gatunków objętych ochroną gatunkową.

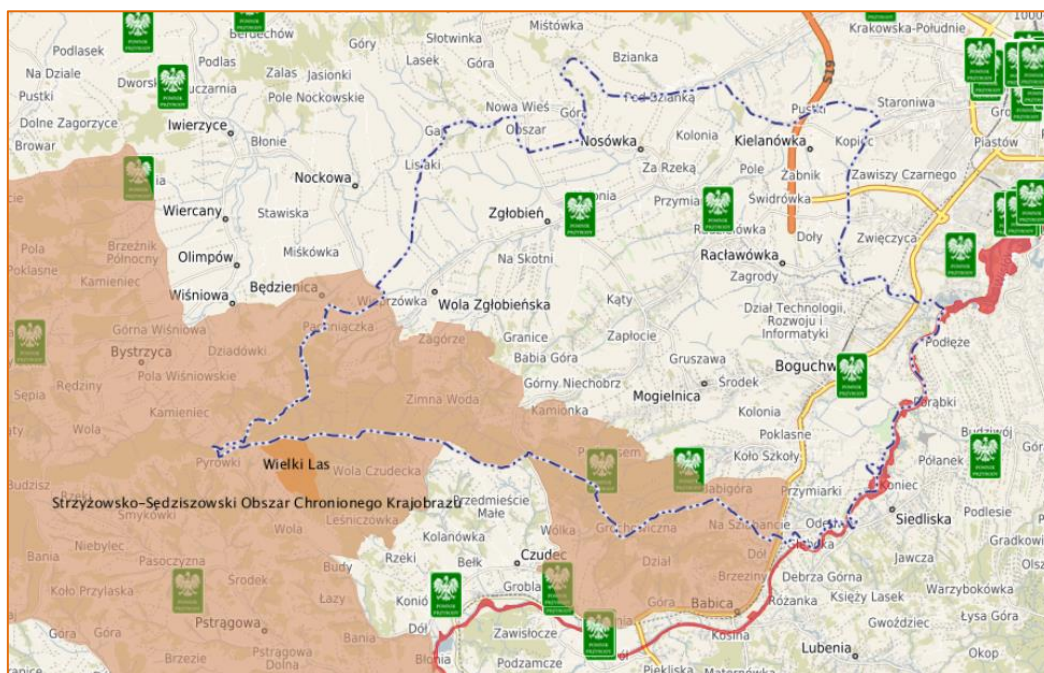

- Strzyżowsko-Sędziszowski Obszar Chronionego Krajobrazu – Gmina Boguchwała leży w obszarze Strzyżowsko-Sędziszowskiego Obszaru Chronionego Krajobrazu, który zajmuje powierzchnię 14 312 ha i rozpościera się na terenie Gmin: Iwierzycy, Sędziszów Małopolski, Wielopole Skrzyńskie, Boguchwała, Czudec i Strzyżów. Obszar Chronionego Krajobrazu obejmuje fragment Pogórza Strzyżowskiego. Krajobraz ma charakter rolniczy. Obszar ten bardzo ciekawy krajobrazowo charakteryzuje się dużą różnorodnością ukształtowania powierzchni. W obrębie Strzyżowsko –Sędziszowskiego Obszaru Chronionego Krajobrazu położony jest rezerwat „Wielki Las”, który obejmuje ochroną jeden z cenniejszych pod względem przyrodniczym fragmentów żywej buczyny karpackiej, porastającej wyższe partie Pogórza Dynowskiego.
- Pomniki przyrody – zgodnie z informacjami Głównego Urzędu Statystycznego, na terenie Gminy Boguchwała znajdują się 4 pomniki przyrody, są to pojedyncze drzewa:
  - Buk zwyczajny w miejscowości Niechobrz (wiek około 200 lat),
  - Dąb czerwony w miejscowości Boguchwała (wiek około 150 lat),
  - Lipa szerokolistna w miejscowości Zgłobień (wiek około 250 lat),
  - Dąb szypułkowy w miejscowości Lutoryż (wiek około 150 lat).

### 3) Atrakcje przyrodnicze

Ze względu na budowę geologiczną obszar gminy cechuje się zróżnicowaną rzeźbą terenu, która w połączeniu z budową geomorfologiczną, stopniem zachowania i charakterem szaty roślinnej, strukturą użytków rolnych oraz zabytkami kultury materialnej decyduje o walorach krajobrazowych terenu. Wyraźnie czytelne jest także zróżnicowanie morfologiczne obszaru gminy, której przeważająca część położona jest w granicach Pogórza Rzeszowskiego (Rynna Podkarpacka). W jego obrębie dają się wydzielić: wierzchowiny lessowe, doliny boczne i doliny nieckowate, wyraźnie czytelna jest w krajobrazie wierzchowina plejstocenska o pagórkowatej powierzchni, porozcinana przez doliny dopływów bocznych Wisłoka oraz liczne doliny nieckowate o wyraźnych zboczach, przechodzących w płaskie dna. Doliny boczne rozcinające wierzchowinę, to doliny potoków Paryja, Lubcza i Mogielnica. Są to formy o szerokości od 100 do 500 m, o płaskich, lokalnie podmokłych dnach i wyraźnych zboczach.

Położenie w aglomeracji rzeszowskiej części gminy oraz zasoby krajobrazowo-przyrodnicze sprzyjają rozwojowi turystyki weekendowej. Walory przyrodnicze gminy są ściśle związane z aktywną turystyką.

Na terenie Gminy występują cztery szlaki rowerowe: czerwony „W poszukiwaniu Kurhanów” (14,2 km), niebieski „Błękitna pętla” (27,5 km), zielony „Wielki las” (5,8 km) oraz czarny „Zabierzów” (1,6 km), które przebiegają przez trzy zespoły podworskie. Szlak

rowerowy "W poszukiwaniu kurhanów" to oznakowana kolorem czerwonym, rekreacyjna trasa rowerowa długości 15 kilometrów, prowadząca z Boguchwały do punktu widokowego we wsi Niechobrz. Niebieski szlak rowerowy w Gminie Boguchwała to widokowa trasa rowerowa. Prowadzi z zachodnich przedmieść Rzeszowa przez wsie Nosówka i Zgłobień, w których zachowały się stare dwory, na wzniesienia Pogórza Dynowskiego w pobliżu Czudca. Stamtąd przez Mogielnicę szlak wiedzie do Boguchwały, w której z kolei zobaczyć można barokowy pałac rodu Lubomirskich. Szlak zielony "Wielki Las" prowadzi przez Strzyżowsko-Sędziszowski Obszar Krajobrazu Chronionego. Dociera również do rezerwatu „Wielki Las” w Woli Zgłobieńskiej, który obejmuje 70 ha lasu. Szlak czarny to łącznik szlaków: Czerwonego i Niebieskiego.

Główną atrakcją tych szlaków rowerowych jest piękno krajobrazu. Szczególnie wspaniałe panoramy rozciągają się ze wzniesień w Niechobrz i Woli Zgłobieńskiej. Na jednym z najwyższych wzniesień gminy znajdującym się w Niechobrz zlokalizowano platformę widokową, nad którą góruje 15-metrowy Krzyż Milenijny.

Innym rejonem w Gminie Boguchwała, wykorzystywanym rekreacyjnie, jest nabrzeże rzeki Wisłok, które cieszy się popularnością wśród wędkarzy i spacerowiczów.

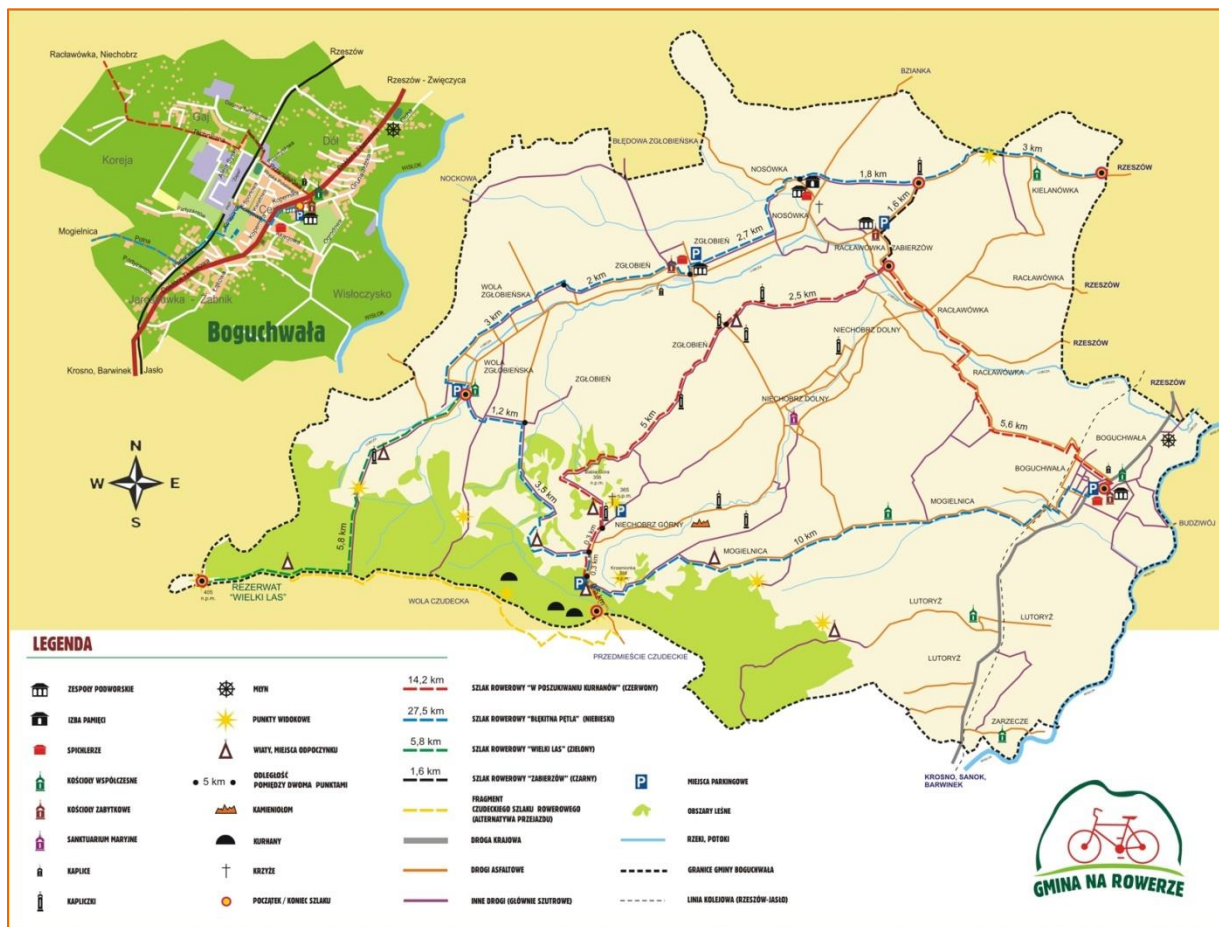

#### 4) System odprowadzania ścieków

Na terenie Gminy Boguchwała nie ma oczyszczalni ścieków, ścieki odprowadzane są do oczyszczalni ścieków w Rzeszowie – Załężu, gdzie funkcjonuje automatycznie sterowana mechaniczno-biologiczna oczyszczalnia.

Usługi związane z eksploatacją przewodów kanalizacyjnych na terenie gminy Boguchwała wykonuje GOKOM Sp. z o.o. w Boguchwale. Na podstawie umowy pomiędzy GOKOM Sp. z o.o. a MPWiK Sp. z o.o. w Rzeszowie ścieki sanitarne z terenu Gminy przesyłane są do oczyszczalni ścieków Rzeszów-Załęże.

Nie wszystkie gospodarstwa w Gminie są podłączone do sieci kanalizacyjnej. Część ścieków jest gromadzona w szambach bezodpływowych i wywożona również na oczyszczalnię Rzeszów-Załęże przez uprawnione przedsiębiorstwa samochodami asenizacyjnymi.

#### 5) System gospodarki odpadami komunalnymi

Teren Gminy Boguchwała objęty jest selektywną zbiórką odpadów w odpowiednio oznakowanych pojemnikach i workach.

Na terenie Gminy Boguchwała od 2013 roku działa Punkt Selektywnej Zbiórki Odpadów Komunalnych (PSZOK) zlokalizowany przy ul. Kwiatkowskiego 4. Odbierane są odpady zebrane selektywnie i dostarczone przez właścicieli nieruchomości. Dodatkowo zużyty sprzęt elektryczny i elektroniczny zbierany jest przez firmę R-Stal sp. j. mieszczącą się w Boguchwale przy ul. Przemysłowej 4.

W roku 2019 z terenu Gminy Boguchwała odebrano blisko 4 900 ton odpadów. Deklaracje o wysokości opłaty za gospodarowanie odpadami komunalnymi, złożone przez właścicieli nieruchomości w 2019 roku, obejmują 18 889 mieszkańców Gminy.

Gmina Boguchwała posiada uchwalony „Program usuwania wyrobów zawierających azbest dla Gminy Boguchwała na lata 2013-2032”. W roku 2019 zostało objętych tym programem 49 posesje, z których usunięto łącznie 111,775 Mg wyrobów zawierających azbest.

Corocznie na terenie gminy likwidowane są dzikie wysypiska odpadów. W roku 2019 zlikwidowane zostało 29 nielegalnych wysypisk.

## 6) Edukacja ekologiczna

Rola edukacji ekologicznej w procesie realizacji polityki środowiskowej oraz obowiązków ekologicznych odgrywa znaczącą rolę. W zakresie edukacji ekologicznej Gmina Boguchwała prowadzi zadania, tj.:

- akcja ulotkowa związana z segregacją / gospodarowaniem odpadów komunalnych przez mieszkańców gminy (corocznie od 2014 roku),
- cykliczna akcja sprzątania świata organizowana w szkołach.

W związku z realizacją programów mających na celu ochronę powietrza został przeprowadzony cykl spotkań edukacyjno-informacyjnych mających na celu zapoznanie mieszkańców gminy z nowoczesnymi technologiami ogrzewania budynków i mieszkań.

Na spotkaniach przedstawiono zagrożenia związane z eksploatacją nieefektywnych źródeł ciepła oraz spalaniem odpadów. W ramach akcji informacyjnej została, w współpracy z innymi gminami i ROF została wydana ulotka „Zdrowe powietrze jest lepsze” na temat możliwościach pozyskania dotacji na ekologiczne źródła ciepła.



## 9. Oświata

### 1) Informacja ogólna

W latach szkolnych 2018/2019 i 2019/2020 na terenie Gminy Boguchwała, tak jak w latach poprzednich funkcjonowały publiczne i niepubliczne jednostki oświatowe. Do publicznych jednostek prowadzonych przez gminę Boguchwała należały: 2 przedszkola, 11 szkół podstawowych, 1 liceum ogólnokształcące. Jednostki niepubliczne to: Szkoła Podstawowa Montessori z Oddziałami Dwujęzycznymi w Boguchwale będąca szkołą niepubliczną o uprawnieniach szkoły publicznej prowadzona przez Towarzystwo Przyjaciół Liceum Ogólnokształcącego w Boguchwale, 2 niepubliczne przedszkola prowadzone przez osobę fizyczną i 9 niepublicznych punktów przedszkolnych prowadzonych przez Stowarzyszenie Rozwoju Oświaty Gminy Boguchwała.

W roku szkolnym 2018/2019 do przedszkoli publicznych uczęszczało 199 dzieci w 10 oddziałach, w przedszkolu niepublicznym w 2 oddziałach opieką objętych było 15 dzieci a w punktach przedszkolnych z wychowania przedszkolnego korzystało 514 dzieci w 25 oddziałach. W szkołach podstawowych uczyło się 1 622 uczniów w 106 oddziałach (w tym 103 uczniów w 6 oddziałach gimnazjalnych).



Do Szkoły Podstawowej Montessori z Oddziałami Dwujęzycznymi w Boguchwale w roku szkolnym 2018/19 uczęszczało 95 uczniów uczących się w 6 oddziałach (w tym 38 uczniów w 2 oddziałach gimnazjalnych). W liceum ogólnokształcącym w minionym roku szkolnym uczyło się 124 uczniów w 6 oddziałach.



*fol. LOB*

Natomiast w roku szkolnym 2019/2020 do przedszkoli publicznych uczęszcza 300 dzieci w 13 oddziałach, w przedszkolu niepublicznym w 1 oddziale opieką objętych jest 14 dzieci, a w punktach przedszkolnych z wychowania przedszkolnego korzysta 542 dzieci

w 24 oddziałach. W szkołach podstawowych uczy się 1 564 uczniów w 95 oddziałach. Do Szkoły Podstawowej Montessori z Oddziałami Dwujęzycznymi w Boguchwale w roku szkolnym 2019/2020 uczęszcza 66 uczniów uczących się w 7 oddziałach. W Liceum Ogólnokształcącym z Oddziałami Dwujęzycznymi w roku szkolnym 2019/2020 uczy się tak jak w roku poprzednim 194 uczniów w 8 oddziałach.

## 2) Żłobki

W 2019 roku na terenie gminy funkcjonowały trzy żłobki zlokalizowane w: Boguchwale, Raławówce oraz Nosówce. Łącznie w żłobkach opieką objętych może być 104 dzieci, z czego w Boguchwale – 40 dzieci, w Raławówce – 33 dzieci oraz w Nosówce – 31 dzieci. Żłobki prowadzone są przez podmiot wyłoniony w drodze konkursu - Akademia Maluszka "Słodki Bobasek" s.c. Wsparciem w wysokości 300 zł miesięcznie wydatkowanym z budżetu gminy, samorząd partycypuje w kosztach opieki nad jednym dzieckiem.



Tabela 14 - Koszty dotacji poniesione przez jst w 2019 r. na poszczególne żłobki

L.P.	NAZWA I ADRES ŻŁOBKA	DANE PODMIOTU PROWADZĄCEGO ŻŁOBEK	LICZBA MIEJSC W ŻŁOBKACH	LICZBA DZIECI OBJĘTYCH DOTACJĄ	WYSOKOŚĆ PRZEKAZANEJ DOTACJI CELOWEJ
1.	Żłobek "Akademia Maluszka Słodki Bobasek" 36-047 Niechobrz Raławówka 215	"Akademia Maluszka Słodki Bobasek" S.C. 35-026 Rzeszów ul. Reformacka 4	33	49	118 800 zł
2.	Żłobek "Akademia Maluszka Słodki Bobasek" 36-046 Zgłobień Nosówka 178	"Akademia Maluszka Słodki Bobasek" S.C. 35-026 Rzeszów ul. Reformacka 4	31	51	110 400 zł
3.	Żłobek "Akademia Maluszka Słodki Bobasek" 36-040 Boguchwała, ul.Przemysłowa 3/31	"Akademia Maluszka Słodki Bobasek" S.C. 35-026 Rzeszów ul. Reformacka 4	do kwietnia 40 od maja 69	108	213 000 zł
<b>Razem</b>					<b>442 200 zł</b>

## 3) Organizacja

Tabela 15 - Wychowanie przedszkolne rok szkolny 2018 /2019

Liczba dzieci w wieku przedszkolnym zamieszkałych na terenie gminy	Liczba dzieci w przedszkolach na terenie gminy	Z tego liczba dzieci w przedszkolach spoza terenu gminy	Liczba dzieci w przedszkolach poza terenem gminy	Liczba dzieci w punktach przedszkolnych	Wskaźnik objęcia wychowaniem przedszkolnym w %
3-latki – 242	62 + 9 (2016 r.)	16	72	122 + 13 (2016 r.)	x
4-latki – 250	85			124	
5-latki – 247	54			147	
6-latki – 262	103 + 1 (2011 r.)			132 + 4 (2011 r.)	
<b>Ogółem - 1 001</b>	<b>304 + 10</b>	<b>16</b>	<b>72</b>	<b>525 + 17</b>	<b>83,92</b>

Tabela 16 - Wychowanie przedszkolne rok szkolny 2019/2020

Liczba dzieci w wieku przedszkolnym zamieszkałych na terenie gminy	Liczba dzieci w przedszkolach na terenie gminy	Z tego liczba dzieci w przedszkolach spoza terenu gminy	Liczba dzieci w przedszkolach poza terenem gminy	Liczba dzieci w punktach przedszkolnych	Wskaźnik objęcia wychowaniem przedszkolnym w %
3-latki – 267	62	19	57	153	x
4-latki - 254	56			147	
5-latki - 243	63			156	
6-latki - 253	44			160	
<b>Ogółem - 1 017</b>	<b>225</b>	<b>19</b>	<b>57</b>	<b>616</b>	<b>82,69</b>



Prowadzone przez samorząd publiczne przedszkola uzupełniane niepublicznymi punktami przedszkolnymi stworzyły możliwość korzystania z wychowania przedszkolnego dla 83,92% dzieci w wieku przedszkolnym zamieszkałych na terenie Gminy Boguchwała w roku szkolnym 2018/2019 oraz dla 82,69% dzieci w wieku przedszkolnym zamieszkałych na terenie Gminy Boguchwała w roku szkolnym 2019/2020 i odpowiadały popytowi na tę formę opieki nad dziećmi.

fot. SROGB

Tabela 17 - Liczba uczniów klas szkół podstawowych w roku szkolnym 2019/2020 i 2018/2019

Miejscowość	I	II	III	IV	V	VI	VII	VII I	Razem klasy I-VIII 2019/2020	Razem klasy I-VII 2018/2019	III G	Razem klasy II-III G 2018/2019	Ogółem w roku 2019/2020
Boguchwała	60	66	45	19	56	48	46	34	374	369	-	38	374
Niechobrz 1	17	14	13	11	22	17	14	11	119	121	-	31	119
Niechobrz 2	14	9	13	8	15	13	9	6	87	90	-	-	87
Raclawówka	28	23	17	9	24	16	21	11	149	129	-	34	149
Kielanówka	42	16	23	9	36	22	14	24	186	159	-	-	186
Lutoryż	20	28	20	9	31	21	24	13	166	173	-	-	166
Mogielnica	14	14	20	11	12	19	15	10	124	115	-	-	124
Zarzecze	0	0	0	0	0	0	0	0	0	0	-	-	0
Zgłobień	24	13	12	9	15	29	11	15	128	124	-	-	128
W. Zgłobieńska	22	20	21	10	19	28	14	15	149	142	-	-	149
Nosówka	8	7	11	7	13	16	14	15	91	97	-	-	91
<b>Razem: 2019/20</b>	<b>249</b>	<b>210</b>	<b>195</b>	<b>102</b>	<b>243</b>	<b>229</b>	<b>182</b>	<b>154</b>	<b>1564</b>	<b>x</b>	<b>x</b>	<b>x</b>	<b>1564</b>
<b>Razem: 2018/19</b>	<b>212</b>	<b>194</b>	<b>103</b>	<b>241</b>	<b>227</b>	<b>191</b>	<b>158</b>	<b>193</b>	<b>x</b>	<b>1519</b>	<b>x</b>	<b>103</b>	<b>1622</b>

Tabela 18 - Liczba uczniów klas I-III LO w roku szkolnym 2019/2020 i 2018/2019

	I	II	III	RAZEM 2019/2020	RAZEM 2018/2019
<b>2019/2020</b>	109	35	50	<b>194</b>	x
<b>2018/2019</b>	30	48	46	x	<b>124</b>

Tabela 19 - Organizacja LO

Liczba uczniów w roku szkolnym		Liczba oddziałów w roku szkolnym		Etaty nauczycieli w roku szkolnym stan na 30.09.		Etaty administracji i obsługi w roku szkolnym stan na 30.09.	
2019/2020	2018/2019	2019/2020	2018/2019	2019/2020	2018/2019	2019/2020	2018/2019
194	124	8	6	24,97	19,61	3,50	3,50

## 10. Promocja gminy, kultura, sport i rekreacja

### 1) Instytucje kultury, najważniejsze wydarzenia sportowe i kulturalne

#### a) Gminne instytucje kultury:

- Miejskie Centrum Kultury w Boguchwale,
- Lokalny Ośrodek Kultury „Wspólnota” w Zgłobniu,
- Lokalny Ośrodek Kultury „Razem” w Niechobrzcu,
- Gminna Biblioteka Publiczna w Boguchwale oraz filie w poszczególnych miejscowościach.



#### b) Najważniejsze wydarzenia kulturalne w 2019 roku:

- Dni Gminy Boguchwała,



- Dożynki Gminne w Lutoryżu,



– XV Plener Malarski Boguchwała 2019,



– Turniej Sołectw w Nosówce.



c) Najważniejsze wydarzenia sportowe w 2019 roku:

– IV Ogólnopolski Turniej Bokserski o Puchar Burmistrza Boguchwały,



- IV Bieg Boguchwała-Wisłoczysko,



- II Szosowy Wyścig Kolarski „Klasyk Boguchwały”,
- IX Wyścig MTB Boguchwała,



- XIV Edycja Boguchwalskiej Amatorskiej Ligi,
- mecz towarzyski Reprezentacji U-14 Polska – Ukraina.
- 1/8 finału Totolotek Pucharu Polski: Stal Stalowa Wola – Lech Poznań.



## 2) Kluby sportowe

Kluby sportowe działające na terenie Gminy Boguchwała:

- Zakładowy Klub Sportowy „Izolator” Boguchwała (piłka nożna, mężczyźni 4 liga podkarpacka, kobiety 2 liga, prowadzenie Gminnej Akademii Piłkarskiej),
- Stowarzyszenie Sportowo-Turystyczne „Lubcza” Raclawówka (sekcja siatkarska mężczyźni dwie drużyny Podkarpacka 1 Liga i Podkarpacka 2 Liga, kobiety: Podkarpacka 1 Liga Podkarpacka Liga Szachowa),
- Ludowy Klub Sportowy „Jedność” Niechobrz (piłka nożna: Klasa Okręgowa),
- Ludowy Klub Sportowy „Iskra” Zgłobień (piłka nożna: A-klasa),
- Ludowy Klub Sportowy „Grom” Mogielnica (piłka nożna, I półrocze B-klasa, II półrocze A-klasa),
- Klub Sportowy „Novi” Nosówka (piłka nożna, B-klasa),
- Ludowy Klub Sportowy „Płomyk” Lutoryż (piłka nożna, B-klasa),
- Uczniowski Klub Sportowy „Gminasion” Boguchwała (sekcja bokserska).

## 3) Działalność promocyjna



W ramach działalności promocyjnej wydawany jest bezpłatnie dla mieszkańców biuletyn „Wiadomości Boguchwalskie” – w 2019 r. 7 wydań w nakładzie 1500 egzemplarzy. Promocja prowadzona jest również na stronie internetowej [www.boguchwala.pl](http://www.boguchwala.pl), portalu społecznościowym [www.facebook.com](http://www.facebook.com) oraz portalu [www.youtube.com](http://www.youtube.com).

Wydatki na promocję w 2019 roku wyniosły: 134 929,80 zł i objęły m.in. wydruk „Wiadomości Boguchwalskich”, wydatki związane ze współpracą międzynarodową, zakup gadżetów reklamowych, zestawów upominkowych, nagród w imprezach gminnych, banerów, billboardów promujących wydarzenia gminne i innych druków reklamowych oraz umowy promocyjne. Środki zostały także przeznaczone na produkcję filmu z serii „Z Andruszem po Galicji”, prezentującym Gminę Boguchwałę.



## 11. Działalność Miejskiego Ośrodka Pomocy Społecznej

Miejski Ośrodek Pomocy Społecznej w Boguchwale pełni funkcję wspomagania osób i rodzin w rozwiązywaniu trudności życiowych, umocnieniu roli rodziny, a także ma za zadanie zapewnić bezpieczeństwo socjalne najsłabszym. Szczególną opieką MOPS otacza rodziny wielodzietne, osoby niepełnosprawne, a także tych, których dotknęła jakakolwiek klęska (np. żywiołowa czy ekologiczna).

Według stanu na 31 grudnia 2019 r. Miejski Ośrodek Pomocy Społecznej zatrudniał 28 osób, w tym:

- 10 osób finansowanych w ramach dotacji celowej Wojewody Podkarpackiego, w tym 2 osoby po stażu (1 osoba na urlopie wychowawczym),
- 16 osób finansowanych z budżetu samorządowego, w tym 9,5 z dofinansowaniem Wojewody Podkarpackiego (1 osoba przebywająca na urlopie rodzicielskim),
- asystent rodziny (1 osoba na zwolnieniu lekarskim płaconym przez ZUS, 1 osoba z dofinansowaniem Wojewody Podkarpackiego).

Łącznie Ośrodek w 2019 r. wydatkował kwotę 30 739 127,29 zł, z tego:

- środki zewnętrzne: 28 706 939,74 zł, co stanowi 93 % całości budżetu,
- środki z budżetu samorządowego: 1 971 524,51 zł, co stanowi 6 % całości budżetu,
- środki unijne: 60 663,04 zł, co stanowi 1% całości budżetu.

Wydatki bieżące – 30 739 127,29 zł

### a) Wspieranie rodziny

Wydatki bieżące – 1 138 412,38 zł. W ramach wydatków bieżących sfinansowano pobyt 7 dzieci w Katolickiej Placówce Opiekuńczo-Wychowawczej w Łące, 1 dziecka w POW Spec-Terapeutyczny w Opatowie, 1 dziecka w Rodzinnym Domu Dziecka w Rzeszowie, 4 dzieci w Domu dla dzieci i młodzieży „Przystań” w Rzeszowie i 5 dzieci w rodzinie zastępczej – 231 673,86 zł.

Wyplata świadczeń „Dobry start” 842 700 zł, w tym:

- wynagrodzenia 22 734,91 zł,
- wydatki rzeczowe na realizację zadania: 5 682,78 zł.

Klęski żywiołowe - wydatki bieżące 88 100 zł. Wyplacono zasiłki dla 14 gospodarstw domowych.

Świadczenia wychowawcze - wydatki bieżące 19 999 581,06 zł. W ramach wydatków bieżących sfinansowano:

- wypłatę 39 653 (dla 4 363 dzieci) świadczeń wychowawczych w wysokości 19 737 392,11 zł,
- wynagrodzenia osobowe wraz z pochodnymi związane z realizacją w/w świadczeń i dodatkowym wynagrodzeniem rocznym za 2018r w kwocie 198.946,99 zł,
- odpis na ZFŚS wyniósł 4 005,80 zł,
- niezbędne wydatki rzeczowe związane z realizacją w/w świadczeń – kwota wydatku 59 236,16 zł.

Świadczenia rodzinne, świadczenia z funduszu alimentacyjnego oraz składki na ubezpieczenia emerytalne i rentowe z ubezpieczenia społecznego - wydatki bieżące 6 394 391,42 zł. W ramach wydatków bieżących sfinansowano:

- 878 świadczeń z funduszu alimentacyjnego (dla 83 uprawnionych) – kwota wydatku 348 200 zł,
- 21 317 świadczeń rodzinnych z dodatkami i jednorazowej zapomogi z tyt. urodzenia dziecka (1 456 uprawnionych dzieci) – kwota wydatku 2 379 148,10 zł,
- 6 259 świadczeń pielęgnacyjnych, zasiłków pielęgnacyjnych, specjalnych zasiłków opiekuńczych (571 świadczeniobiorców) – kwota wydatku 2 732 699,70 zł,
- 61 świadczeń zasiłków dla opiekuna (6 świadczeniobiorców) – kwota wydatku 37 220 zł,
- 3 świadczenia „za życiem” – kwota wydatku 12 000 zł,
- 457 świadczeń rodzicielskich (76 świadczeniobiorców) – kwota wydatku 403 922 zł,
- składki na ubezpieczenia społeczne dla osób pobierających świadczenia pielęgnacyjne, specjalne zasiłki opiekuńcze i zasiłki opiekuńcze 299 816,18 zł,
- wynagrodzenia osobowe wraz z pochodnymi związane z realizacją w/w świadczeń i dodatkowe wynagrodzenie roczne za 2018 r. w wysokości 114 547,21 zł,
- odpis na ZFŚS – kwota wydatku 6 286,08 zł,
- niezbędne wydatki rzeczowe związane z realizacją w/w świadczeń – kwota wydatku 60 552,15 zł.

Składki na ubezpieczenie zdrowotne opłacane za osoby pobierające niektóre świadczenia z pomocy społecznej oraz niektóre świadczenia rodzinne - wydatki bieżące 19 233,43 zł. Wydatki bieżące poniesiono na pokrycie składek na ubezpieczenie zdrowotne opłacane za osoby pobierające zasiłki stałe z pomocy społecznej.

Składki na ubezpieczenie zdrowotne opłacane za osoby pobierające niektóre świadczenia rodzinne, zgodnie z przepisami ustawy o świadczeniach rodzinnych oraz za osoby pobierające zasiłki dla opiekunów, zgodnie z przepisami ustawy z dnia 4 kwietnia 2014 r. o ustaleniu i wypłacie zasiłków dla opiekunów - wydatki bieżące 24 652,78 zł. Wydatki bieżące poniesiono na pokrycie składek na ubezpieczenie zdrowotne opłacane za

osoby pobierające świadczenia pielęgnacyjne, zasiłki dla opiekunów, specjalne zasiłki opiekuńcze.

Zasiłki i pomoc w naturze oraz składki na ubezpieczenie emerytalne i rentowe - wydatki bieżące 394 528,64 zł. Zasiłki obejmują świadczenia na rzecz osób fizycznych, które pozostają w trudnej sytuacji życiowej i spełniają kryteria ustawy o pomocy społecznej. Środki te zostały przeznaczone na zasiłki okresowe i celowe.

Z pomocy w formie zasiłku okresowego skorzystało 121 rodzin, kwota wydatku – 334 529,40 zł. Natomiast z zasiłku celowego skorzystało 96 rodzin – kwota wydatku 59 999,24 zł.

Dodatki mieszkaniowe i energetyczne - wydatki bieżące 49 255,26 zł:

- z dodatków mieszkaniowych korzystało 29 rodzin – kwota wydatków 47 953,55 zł,
- z dodatków energetycznych korzystało 9 gospodarstw domowych – kwota wydatków ogółem 1 301,71 zł.

Zasiłki stałe - wydatki bieżące 241 190,94 zł. Z pomocy w formie zasiłku stałego skorzystało 41 osób.

Wynagrodzenie za sprawowanie opieki - wydatki bieżące 27 380,23 zł. W ramach wydatków wypłacono:

- wynagrodzenia za sprawowanie opieki dla 5 pięciu opiekunów prawnych w wysokości 26 976,24 zł,
- niezbędne wydatki rzeczowe związane z realizacją zadania wyniosły 403,99 zł.

Ośrodek pomocy społecznej - wydatki bieżące 902 714,21 zł. W ramach wydatków bieżących sfinansowano:

- wynagrodzenia osobowe i bezosobowe wraz z pochodnymi, dodatkowe wynagrodzenie roczne za 2018 r. – kwota wydatków 788 676,51 zł,
- szkolenia pracowników – kwota wydatków 3 076 zł,
- odpis na ZFŚS – kwota wydatku 22 201,59 zł,
- niezbędne wydatki rzeczowe związane z realizacją zadań statutowych jednostki – kwota wydatków – 88 760,11 zł.

Usługi opiekuńcze i specjalistyczne usługi opiekuńcze - wydatki bieżące 341 123,60 zł, w tym:

- specjalistyczne usługi świadczy firma Edu-it. Świadczone specjalistyczne usługi opiekuńcze dla 18 osób – 196 053,60 zł,
- usługi opiekuńcze świadczone przez PKPS dla 37 osób – 145 070 zł.

Program w zakresie dożywiania – wydatki bieżące 285 958 zł. W ramach wydatków bieżących finansowano: dożywianie dzieci oraz zapewnienie posiłku osobom go pozbawionym w ramach realizacji programu wieloletniego „Posiłek w szkole i w domu”. Zostało nim objętych 135 rodzin z Gminy Boguchwała.

Stypendia dla uczniów - wydatki bieżące 120 815,20 zł. W ramach wydatków finansowano stypendia dla 252 świadczeniobiorców. Zadanie w wysokości 96 652,16 zł zostało dofinansowane z budżetu państwa, pozostała kwota w wysokości 24 163,04 zł zostało sfinansowane z budżetu gminy.

Przeciwdziałanie przemocy w rodzinie – wydatki bieżące 2 500 zł. W ramach tych środków sfinansowano szkolenia z przeciwdziałania przemocy.

Ogólnopolska Karty Dużej Rodziny (KDR) to system zniżek i dodatkowych uprawnień dla rodzin 3+ zarówno w instytucjach publicznych, jak i w firmach prywatnych. Posiadacze KDR mają możliwość tańszego korzystania z oferty podmiotów m.in. z branży spożywczej, paliwowej, bankowej czy rekreacyjnej. KDR wspiera budżety rodzin wielodzietnych oraz ułatwia dostęp do dóbr i usług. W 2019 roku rozpatrzono 246 wnioski o przyznanie KDR. Wydano 701 Kart Dużej Rodziny. Wypłacono dodatki specjalne wraz ze składkami ZUS dla osoby realizującej zadanie w wysokości 1 691,74 zł

Program wsparcia rodzin wielodzietnych „Rodzina 3+”. W ramach Programu Wsparcia Rodzin Wielodzietnych Gminy Boguchwała, Głogów Małopolski, Trzebownik, Hyżne oraz Błażowa wspólnie przystąpiły do realizacji Programu Wsparcia Rodzin Wielodzietnych „Rodzina 3+”. Program skierowany jest do rodzin, które posiadają troje i więcej dzieci. Wsparcie polega na możliwości skorzystania ze zniżek przez członków rodziny na oferowane przez instytucje gminne, jak i komercyjnych partnerów programu tj. lokale gastronomiczne, punkty usługowe, sklepy, usługi. Posiadacze kart mogą z nich korzystać na terenie wszystkich pięciu gmin biorących udział w programie, bez względu na miejsce zamieszkania oraz we wszystkich innych lokalach, które przystąpiły do programu bez względu na ich lokalizację. W 2019 r. wydano 273 kart. Skorzystało z niej 55 rodzin. Na realizację zadania wydatkowano kwotę 10 000 zł.

b) Pozostała działalność.

Wydatki bieżące 697 598,40 zł. W ramach wydatków bieżących finansowano:

- odpłatność za pobyt w Domach Pomocy Społecznej za 19 osób – kwota wydatków 495 777,59 zł,
- wydatki na organizację i prowadzenie Dziennego Domu Senior-Wigor w Raclawówce w okresie dla 10 osób (zadanie realizowane przez MOPS w Boguchwałce) – kwota wydatku 49 853,54 zł,

- wydatki na realizację projektu pn. „Rozwój usług opiekuńczych dla mieszkańców Gminy Boguchwała” w ramach Regionalnego Programu Operacyjnego Województwa Podkarpackiego współfinansowanego ze środków EFS – kwota wydatku 38 366 zł,
- wydatki na realizację projektu pn. „Wsparcie dla rodzin z dziećmi z Gminy Boguchwała” w ramach Regionalnego Programu Operacyjnego Województwa Podkarpackiego współfinansowanego ze środków EFS – kwota wydatku 22 297,04 zł,
- opłata za pobyt 1 mieszkańca w schronisku dla bezdomnych – 13 200 zł,
- program osłonowy dla 5 osób – kwota 9 315,79 zł,
- wydatki związane z Klubem Integracji Społecznej i mieszkaniami chronionymi – 68 788,44 zł.

## 12. Bezpieczeństwo publiczne

### 1) Straż Miejska w Boguchwale

Tabela 20 - Zestawienie działań prewencyjnych Straży Miejskiej

kontrole	nieruchomości	782
	miejsc zagrożonych (tereny Szkół, Domów Ludowych, przystanki MPK itp.)	387
wspólne patrole z Policją		4
polecenia pisemne: <ul style="list-style-type: none"> <li>- udokumentowania wywozu nieczystości stałych i ciekłych - 19</li> <li>- przyłączenia budynku do istniejącej kanalizacji sanitarnej - 3</li> <li>- zachowywania środków ostrożności przy trzymaniu psa - 6</li> <li>- utrzymania porządku na terenie nieruchomości - 145</li> <li>- za zajęcie pasa drogowego bez wymaganego zezwolenia - 4</li> <li>- tabliczka z numerem porządkowym budynku - 3</li> </ul>		180
pouczenia wydane sprawcom wykroczeń		986
konwojowanie osób do izby wytrzeźwień lub doprowadzono do miejsca zamieszkania		2
interwencje zgłoszone do straży miejskiej i odnotowane w książce interwencji: <ul style="list-style-type: none"> <li>- zakłócenia porządku publicznego i spokoju - 47</li> <li>- zagrożeń w ruchu drogowym - 82</li> <li>- ochrony środowiska i gospodarki odpadami - 189</li> <li>- zagrożeń życia i zdrowia - 152</li> <li>- zagrożeń pożarowych (katastrofy) - 1</li> <li>- awarii technicznych - 20</li> <li>- zwierząt - 95</li> <li>- pozostałe zgłoszenia - 37</li> </ul>		623
wylegitymowano osób w związku z czynnościami służbowymi		1 037
wystawiono wezwań na pojazdy parkujące w miejscach zabronionych		57
ilość służb funkcjonariuszy zabezpieczających imprezy kulturalno-rozrywkowe		4

Tabela 21 - Zestawienie mandatów karnych:

ROZDZIAJ WYKROCZENIA	LICZBA	KWOTA
spożywanie alkoholu w miejscu publicznym	20	2 000
nieporządek na terenie nieruchomości	2	200
podrzucanie śmieci, wypalanie traw, spalanie odpadów, zanieczyszczanie drogi publicznej	15	2 100
wylewanie ścieków niezgodnie z przeznaczeniem	2	200
wykroczenia z ruchu drogowego	2	1 000
zebranie w miejscu publicznym, szkodnictwo leśne	8	3 000
brak zachowania środków ostrożności przy trzymaniu psa	2	200
<b>OGÓLEM</b>	<b>51</b>	<b>8 700</b>

## 2) Ochrona przeciwpożarowa

Na terenie Gminy Boguchwała funkcjonuje 9 jednostek Ochotniczych Straży Pożarnych. Trzy jednostki - Niechobrz, Boguchwała i Nosówka są włączone do KSRG. Wszystkie posiadają osobowość prawną, działają w oparciu o ustawę o ochronie przeciwpożarowej.

Łącznie skupiają 452 członków zwyczajnych, w tym 379 mężczyzn oraz kobiety 73, 16 członków wspierających, 28 członków honorowych, 77 członków Młodzieżowych Drużyn Pożarniczych.



Wyszkolonych jest 236 strażaków ratowników, w tym 187 ratowników w jednostkach operacyjno-technicznych JOT w ewidencji z aktualnymi uprawnieniami w KM PSP. W 2019 r. KM PSP zorganizowała szkolenia, w ramach przydzielonego limitu dla naszej gminy. Przeszkolono:

- 18 strażaków ratowników,
- 8 dowódców,
- 12 osób z zakresu ratownictwa technicznego,
- 7 osób kierujący działaniami ratowniczymi,
- 10 osób w ramach szkolenia uzupełniającego.

Na terenie gminy działają trzy jednostki typu S-1 – Nosówka, Wola Zgłobieńska, Lutoryż. Pięć jednostek S-2 – Niechobrz, Raclawówka, Zgłobień Zarzecze, Mogielnica oraz jedna S-3 tj. Boguchwała.

W podziale bojowym łącznie na terenie gminy jest 17 samochodów ratowniczo-gaśniczych, w tym 2 ciężkie, 7 średnich, 8 lekkich oraz 2 przyczepy lekkie. Wszystkie jednostki posiadają scentralizowany system powiadamiania i alarmowania „e-Remiza” (możliwość alarmowania ze stanowiska kierowania KM PSP w Rzeszowie).



Doposażenie w sprzęt ochrony przeciwpożarowej w 2019 r. realizowano głównie w ramach środków funduszu sołeckiego, które wyniosło 86 500 zł. Pozyskano środki zewnętrzne (firmy ubezpieczeniowe, dotacja MSWiA oraz Ministerstwo Sprawiedliwości dla OSP) w wysokości łącznie 952 500 zł. Ważniejsze zakupy w ramach tych środków oraz przy dofinansowaniu z budżetu gminy to:

- średni samochód pożarniczy dla OSP w Niechobrz,
- pompy gaśnicze, umundurowanie specjalne Boguchwała, Niechobrz, Zarzecze, Raclawówka.

Wyposażenie i wyszkolenie jednostek umożliwia podjęcie działań:

- ratowniczo-gaśniczych w czasie pożarów,
- ratownictwa technicznego i drogowego,
- ratownictwa powodziowego i nawodnego,
- ratownictwa medycznego.

Tabela 22 - Zestawienie kosztów OSP

KOSZTY	RAZEM
51 251,07 zł - media w remizach	<b>670 017,65 zł</b>
20 694,74 zł - materiały pędne	
79 631,72 zł - wydatki bieżące	
86 500,00 zł - wydatki środki sołeckie i fundusz osiedlowy	
274 040,06 zł - dotacje celowe dla OSP	
156 968,59 zł - badania lekarskie, przeglądy, pozostałe inne	

Tabela 23 - Zestawienie wyjazdów JOT OSP

JEDNOSTKA	I KWARTAŁ		II KWARTAŁ		III KWARTAŁ		IV KWARTAŁ		INNE	P/M	RAZEM
	P	MZ	P	MZ	P	MZ	P	MZ			
Boguchwała	7	13	12	9	5	20	4	9	12	28/51	<b>91</b>
Niechobrz	5	11	6	5	6	8	3	1	7	20/25	<b>52</b>
Zgłobień	8	10	2	9	3	2	3	-	3	16/21	<b>40</b>
Mogielnica	1	2	3	2	1	5	-	5	1	5/14	<b>20</b>
Raławówka	4	6	-	2	3	-	-	-	5	7/8	<b>20</b>
Lutoryż	3	-	1	1	-	2	1	2	3	5/5	<b>13</b>
Nosówka	-	-	-	-	2	4	2	1	4	4/5	<b>13</b>
Zarzecze	2	-	2	4	-	2	-	-	2	4/6	<b>12</b>
W. Zgłobieńska	2	1	-	1	1	-	-	-	1	3/2	<b>6</b>
<b>RAZEM</b>	<b>32</b>	<b>43</b>	<b>26</b>	<b>33</b>	<b>21</b>	<b>43</b>	<b>13</b>	<b>18</b>	<b>38</b>	<b>92/137</b>	<b>276</b>

LEGENDA: P – pożary, MZ - miejscowe zagrożenia, AF/CZ - alarmy fałszywe/ćwiczenia , WG - wyjazd gospodarczy, PZR - przekazanie na zabezpieczenie rejonu, ZR - zabezpieczenie rejonu

Wypadki z osobami poszkodowanymi w 2019 r. to:

- 42 osób dorosłych rannych – wypadki komunikacyjne,
- 1 dziecko – wypadek komunikacyjny,
- 6 ofiar śmiertelnych – osoby dorosłe (wypadek komunikacyjny, utonięcia, samobójstwa).

### 3) Obrona cywilna

Zadania w zakresie obrony cywilnej realizowane są poprzez planowanie zadań w oparciu o ewentualne zagrożenia w czasie pokoju i w czasie wojny.

Opracowana jest siatka bezpieczeństwa zagrożeń. Procedury realizacji określone są w „Kartach realizacji zadań OC”. Realizacja powyższych zaplanowanych zadań w sposób praktyczny sprawdzana jest poprzez prowadzone szkolenia, gry decyzyjne oraz ćwiczenia OC.

W dniu 7 oraz 12 października 2019 r. przeprowadzone zostało Gminne Ćwiczenie Obronne. Pierwszy etap obejmował wykłady i szkolenia w formie zajęć aplikacyjnych. W II etapie jeden z epizodów zakładał wieloobszarowy pożar lasu w miejscowości Lutoryż. W ćwiczeniu uczestniczyło 9 zastępów OSP z gminy Boguchwała, przedstawiciele samorządu Gminy Boguchwała. W działaniach pomocniczych i kontrolujących uczestniczyli funkcjonariusze KM PSP z Rzeszowa. Wszyscy w sposób praktyczny sprawdzali swoją wiedzę, doskonalili umiejętności i koordynację wspólnych działań ratowniczych.



### 4) Zarządzanie kryzysowe

Zadania w zakresie zarządzania kryzysowego realizuje Gminny Zespół Zarządzania Kryzysowego w oparciu o własny plan działania. Plan jest określeniem potencjalnych rodzajów zagrożeń mogących wystąpić na terenie gminy Boguchwała oraz zapewnienie możliwości systemowego, efektywnego i skoordynowanego reagowania Burmistrza Boguchwały na zdarzenia kryzysowe o dużej lub bardzo dużej skali, w przypadku w którym niezbędne jest uruchomienie sił i środków będących w dyspozycji Burmistrza, a także ustalenie zasad i procedur udzielania pomocy dla poszkodowanej ludności.

W Urzędzie Miejskim w Boguchwale Gminne Centrum Zarządzania Kryzysowego (GCZK) jest tworzone doraźnie, w sytuacjach kryzysowych.

Członkowie Zespołu w sytuacji kryzysowej pracują zgodnie z wymiarem czasu pracy obowiązującym w jednostce organizacyjnej, w której są zatrudnieni, z zapewnieniem dobowych dyżurów. Obieg informacji dla potrzeb Zespołu realizuje się poprzez:

- w godzinach pracy Urzędu Miejskiego – pracownika tut. UM ds. ZK, OC, OSP,
- po godzinach pracy i w dni wolne – całodobowe połączenie alarmowe GZZK (tel. 17 87 01 110 lub 608 666 038).

Zadania i obowiązki całodobowego dyżuru określone są w Planie Stałego Dyżuru Burmistrza Boguchwały. Gmina zgodnie z przepisami w swoim budżecie utworzyła rezerwę celową w wysokości 238 800 zł na zarządzanie kryzysowe. Rezerwę tą JST może wykorzystywać wyłącznie do działań interwencyjnych i doraźnych, niezbędnych do realizacji celów w zakresie zarządzania kryzysowego. W 2019 r. nie zachodziła konieczność i zasadność uruchomienia w/w dotacji.

### 13. Realizacja programów, strategii, planów

#### 1) Gminny Program Ochrony i Profilaktyki Zdrowia

W ramach tego programu realizowane były:

- Program szczepienia profilaktycznego przeciwko grypie osób po 65. roku życia – mieszkańców Gminy Boguchwała. W 2019 roku w szczepieniach udział wzięło 320 osób, a łączny koszt realizacji programu wyniósł 12 480 zł,
- Program rehabilitacji mieszkańców Gminy Boguchwała. Na ten cel wydatkowano kwotę 62 500 zł, wykonano 563 dzienne pakiety rehabilitacyjne.

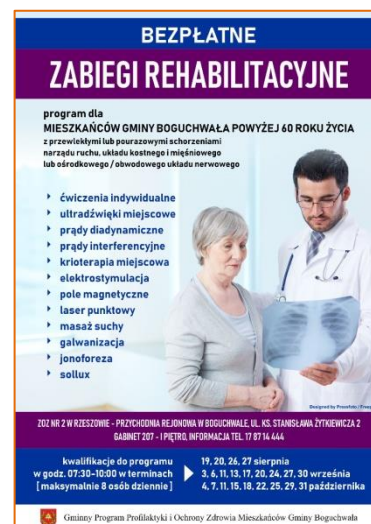

#### 2) Gminny Program Rozwiązywania Problemów Alkoholowych

Dotacje celowe dla MCK, LOK-ów i GBP – 188 300 zł. Prowadzenie profilaktyki w zakresie przeciwdziałania alkoholizmowi w ramach świetlic:

- MCK – 52 300 zł,
- LOK Razem w Niechobrze – 50 000 zł,
- LOK Wspólnota w Zgłobniu - 61 000 zł,
- GBP – 25 000 zł.

Gminna Komisja ds. Rozwiązywania Problemów Alkoholowych – 22 317,75 zł:

- wynagrodzenia członków komisji – 21 330 zł,
- szkolenia – 345 zł,
- zakup materiałów dla gminnej komisji – 587,79 zł,
- pieczętka dla gminnej komisji – 63,96 zł

Wnioski do sądu i opinie biegłych – 11 538,40 zł:

- opinie biegłych sądowych – 4 813,40 zł.
- opinie biegłych w przedmiocie uzależnienia od alkoholu (wskazanie rodzaju zakładu leczniczego) – 1 700 zł,
- badania psychiatryczne 22 opinie – 2 512 zł,
- badania psychologiczne 22 opinie – 2 512 zł.

Izba Wyrzeźwień – 22 000 zł.

Wynagrodzenie Pełnomocnika Burmistrza ds. Rozwiązywania Problemów Alkoholowych – 15 523,55 zł.

Działania profilaktyczne – 420 zł:

- udział w warsztatach trzeźwościowe – 260 zł,
- udział w spotkaniach trzeźwościowych – 160 zł.

Pozostałe działania 10 665,21 zł:

- przewóz dzieci podczas ferii organizowany przez Boguchwalską Akademię Piłkarską – 350 zł,
- przewóz młodzieży na zawody sportowe – 450 zł,
- opłata za transport uczestników i opiekunów na IV Paraolimpiadę Dziecięcą – 486 zł,
- przewóz uczniów na zawody sportowe – 400 zł,
- wynajem sprzętu rekreacyjnego na piknik rodzinny – 2 000 zł,
- pokazy pierwszej pomocy podczas Dni Boguchwały – 1 000 zł,
- prowadzenie animacji podczas pikniku w Niechobrzu – 300 zł,
- pokazy edukacyjne – 362,85 zł,
- zakup medali na II Rzeszowski Bieg Trzeźwościowy – 1996,36 zł,
- Puchary dla dzieci za udział w Turnieju Wędkarskim – 530 zł,
- Nagrody i medale na Turniej Sportowy – 1990 zł,
- Medale dla uczestników IV Paraolimpiady Dziecięcej – 200 zł,
- Zakup i grawer pucharu dla szkół biorących udział w IV Paraolimpiadzie Dziecięcej – 600 zł.

Razem wydatki w 2019 roku 270 764,91 zł.

### 3) Gminny Program Przeciwdziałania Narkomanii

Zgodnie z art. 11 Ustawy o przeciwdziałaniu narkomanii (Dz.U z 2016 poz. 224 z póź. zm.) organ wykonawczy samorządu gminy sporządza raport z wykonania Gminnego Programu Przeciwdziałania Narkomanii. Obowiązek przeciwdziałania narkomanii został nałożony na gminy ustawą z dnia 29 lipca 2005 r. o przeciwdziałaniu narkomanii (Dz.U z 2016 poz. 224 z póź. zm.). Cele programu:

- podjęcie kompleksowych działań mających na celu zmniejszenie popytu na narkotyki,
- minimalizowanie problemów oraz szkód zdrowotnych wynikających z używania substancji psychoaktywnych oraz podniesienie świadomości społeczeństwa o zagrożeniach narkomanią i niwelowanie istniejących problemów,
- pogłębianie wiedzy dotyczącej narkotyków i przedstawienie negatywnych skutków używania tych środków społeczności lokalnej,
- edukacja poszerzająca wiedzę na temat psychospołecznych uwarunkowań narkomanii.

Działania:

- zakup usługi zwalczanie narkomanii Warsztaty profilaktyczne na terenie Gminy Boguchwała 16 500 zł,
- warsztaty profilaktyczne „Relacje w nowej grupie” dla klas VIII SP Lutoryż i SP Mogielnica 500 zł,
- zakup opasek z nadrukiem „Narkotyki nie biorę” 500 sztuk 895,44 zł.

Razem wydatki w 2019 roku: 17 895,44 zł.



Warto zaznaczyć, że Gminny Program Przeciwdziałania Narkomanii jest przyjęty jako program dwuletni na lata 2019-2020. W roku 2019 odbyły się warsztaty profilaktyczne dotyczące szkodliwości używek takich jak dopalacze, narkotyki, alkohol dla uczniów, nauczycieli oraz rodziców. Łącznie odbyło się 132 godziny warsztatów. Warsztaty zostały przeprowadzone dla 11 klas VII oraz 11 klas VIII. Zajęcia dla każdej z klas odbyły się w wymiarze 6 godzin dydaktycznych (1h zajęć = 45 minut). W tym 3 h w ramach warsztatów dotyczących problemu uzależnień od dopalaczy i narkotyków, a także 3 h w ramach warsztatów dotyczących problematyki uzależnień od gier komputerowych.

Działania profilaktyczne są prowadzone w ramach Gminnego Programu Przeciwdziałania Narkomanii, ale także w ramach Gminnego Programu Profilaktyki i Rozwiązywania Problemów Alkoholowych.

Na terenie gminy Boguchwała prowadzonych jest 3 postępowania związanych z posiadaniem narkotyków. Policja nie odnotowała przypadków zatrucia dopalaczami. Odnotowano 3 przypadki dotyczące posiadania narkotyków. Odbyła się 1 interwencja w związku z prowadzeniem pojazdu mechanicznego pod wpływem dopalaczy i innych środków odurzających.

#### 4) Gminny Program Współpracy z Organizacjami Pozarządowymi

W 2019 w ramach zrealizowano następujące zadania z zakresu pożytku publicznego:

##### a) wydatki na realizację zadań z zakresu kultury fizycznej obejmują:

- prowadzenie Gminnej Akademii Piłkarskiej - zajęcia i treningi piłkarskie dla dzieci i młodzieży, udział w rozgrywkach ligowych i turniejach, realizowane przez Zakładowy Klub Sportowy „Izolator” Boguchwała. Koszt zadania: 32 000 zł,
- Organizacja IX Wyścigu MTB Boguchwała (brało udział 400 osób), Organizacja II Wyścigu Kolarstwa Szosowego Klasyk Boguchwały (brało udział 130 osób), Organizacja IV Biegu Boguchwała Wisłoczysko na 10 km i biegów młodzieżowych i dziecięcych (brało udział 250 osób), organizacja XIV edycji Boguchwalskiej Amatorskiej Ligi Siatkówki (brało udział 300 osób), organizacja czterech turniejów w siatkówce plażowej, realizowane przez Stowarzyszenie Sportowo-Turystyczne „Lubcza” Raclawówka. Koszt zadania: 31 000,00 zł,
- prowadzenie zajęć bokserskich dla dzieci, młodzieży i dorosłych, udział w zawodach bokserskich, realizowane przez UKS „Gimnasion” Boguchwała. Koszt zadania: 10 000 zł,



- organizacja Mistrzostw Podkarpacia w powożeniu oraz zawodów regionalnych i towarzyskich, prowadzenie Akademii Jeździeckiej, realizowane przez Klub Jeździecki „Kresy” Raławówka. Koszt zadania: 6 000 zł.

Razem wydatki na kulturę fizyczną za 2019 rok wyniosły 79 000 zł



- b) wydatki na realizację zadań z zakresu kultury i ochrony dziedzictwa narodowego obejmują:

- organizacja XV Międzynarodowego pleneru malarskiego w Boguchwale realizowane przez Podkarpackie Towarzystwo Zachęta Sztuk Pięknych. Koszt zadania: 25 000 zł,
- promocja jadła regionalnego oraz lokalnych tradycji i zwyczajów, organizacja Gminnego Spotkania Wigilijnego, realizowane przez Stowarzyszenie Kobiety Kultura Razem z Tradycją w Niechobrze. Koszt zadania: 14 000zł,
- warsztaty kulinarne oraz regionalne spotkania z tradycją, realizowane przez Stowarzyszenie Kultury Tradycji i Nowoczesności Wielu Pokoleń w Zgłobniu. Koszt zadania: 8 800 zł,
- międzypokoleniowe warsztaty rękodzieła – realizowane przez Fundację Być Blisko. Koszt zadania: 3 000 zł.

Razem wydatki na kulturę i ochronę dziedzictwa narodowego wyniosły 50 800 zł



c) wydatki na realizację zadań z zakresu polityki społecznej obejmują:

- organizacja wyjazdu studyjnego do Szwajcarii – Klub Przedsiębiorców Gminy Boguchwała. Koszt zadania: 19 000 zł,
- letni wypoczynek dla osób niepełnosprawnych - Stowarzyszenie Pomocy Osobom Niepełnosprawnym Gminy Boguchwała. Koszt zadania: 3 500 zł.

Razem wydatki na politykę społeczną: 22 500,00 zł

d) pozostała działalność sportowa obejmuje szereg drobnych wydatków, poniesionych w związku z organizacją turniejów, pomocą dla klubów i innych działań sportowych:

- organizacja Międzynarodowego Turnieju Bokserskiego o Puchar Burmistrza Boguchwały. Koszt zadania 5 700 zł,
- organizacja szkolnych zawodów sportowych w ramach Igrzysk Dzieci oraz Igrzysk Młodzieży Szkolnej (zakup pucharów, umowy zlecenie dla koordynatorów). Koszt zadania: 5 500 zł,
- wyjazd grupy dzieci na zawody międzynarodowe do Bystrzycy nad Pernstejnem w ramach współpracy międzynarodowej. Koszt zadania 6 000 zł,



- dofinansowanie do udziału uczniów w projekcie Szkolny Klub Sportowy. Koszt zadania 1 900 zł,
- pokrycie kosztów udziału w programie Lokalny Animator Sportu. Koszt zadania 11 900 zł,
- zakup strojów sportowych dla Młodzieżowej Drużyny Pożarniczej z Raclawówki. Koszt zadania 2 500 zł,
- wsparcie organizacji Dnia Dziecka przez Koło Wędkarskie. Koszt Zadania 1 000 zł,

- wsparcie organizacji zawodów PitBike pod patronatem Burmistrza Boguchwały. Koszt Zadania 500 zł.



Pozostała kwota to drobne wydatki bieżące przekazane na pomoc klubom, zakup brakującego sprzętu, koszulek, wyjazdy na mecze, turnieje, pomoc w organizacji turniejów.

- e) W ramach Programu wsparciem zostały objęte kluby sportowe z terenu gminy. Z dotacji kluby finansowały głównie udział w rozgrywkach organizowanych przez polskie związki sportowe:
  - prowadzenie drużyny piłkarskiej na poziomie IV Ligi Podkarpackiej, prowadzenie drużyny kobiet na poziomie II Ligi Kobiet - Zakładowy Klub Sportowy „Izolator” Boguchwała. Koszt zadania: 255 000 zł,



- prowadzenie drużyny piłkarskiej w rozgrywkach Klasy Okręgowej oraz drużyn młodzieżowych - Ludowy Klub Sportowy „Jedność” Niechobrz. Koszt zadania: 79 000 zł,

- prowadzenie drużyny piłkarskiej w rozgrywkach A-klasy, w drugim półroczu również prowadzenie drużyny młodzieżowej - Ludowy Klub Sportowy „Iskra” Zgłobień. Koszt zadania: 34 000 zł,



- prowadzenie drużyny piłkarskiej w rozgrywkach A-klasy, w drugim półroczu w rozgrywkach B-klasy oraz prowadzenie drużyn młodzieżowych - Szkółka Piłkarska „Gromiki” - Ludowy Klub Sportowy „Grom” Mogielnica. Koszt zadania: 32 000 zł,
- prowadzenie drużyny piłkarskiej w rozgrywkach B-klasy oraz drużyny młodzieżowej - Klub Sportowy „Novi” Nosówka. Koszt zadania: 30 000 zł,
- prowadzenie drużyny piłkarskiej w rozgrywkach B-klasy oraz w pierwszym półroczu także drużyny młodzieżowej - Ludowy Klub Sportowy „Płomyk” Lutoryż. Koszt zadania: 30 000 zł,
- prowadzenie trzech drużyn siatkarskich, w rozgrywkach Podkarpackiej 1. Ligi Mężczyzn, Podkarpackiej 1. Ligi Kobiet oraz Podkarpackiej 2. Ligi Mężczyzn, prowadzenie sekcji szachowej oraz drużyny kolarskiej - Stowarzyszenie Sportowo-Turystyczne „Lubcza” Raclawówka. Koszt zadania: 40 000 zł.

Razem wydatki na rozwój sportu: 500 000 zł



### 5) Działalność projektowa gminy

Projekt „Promowanie obszaru objętego LSR poprzez budowę wiat turystyczno-rekreacyjnych w Boguchwale i Zarzecze oraz utworzenie strony internetowej promującej obszar LGD” w ramach PROW.

- źródło dofinansowania – EFRROW
- budżet projektu – 56 730,95 zł
- wysokość dofinansowania – 36 090 zł
- etap realizacji – projekt zrealizowany



Projekt „Budowa boiska przyszkolnego w Zgłobniu oraz przebudowa boiska przyszkolnego w Nosówce”, Sportowa Polska – program rozwoju lokalnej infrastruktury sportowej - GRUPA I – zadania przyszkolne 2019.

- budżet projektu – 774 962 zł
- wysokość dofinansowania 387 480 zł
- etap realizacji – projekt nie uzyskał dofinansowania.

Projekt „Budowa Otwartych Stref Aktywności – wariant rozszerzony – 2 obiekty”

- źródło dofinansowania - Fundusz Rozwoju Kultury Fizycznej.
- budżet projektu – 272 039,90 zł
- wysokość dofinansowania – 100 000 zł
- etap realizacji – projekt zrealizowany



Projekt „Remont drogi 108167R w Raclawówce i Kielanówce” w ramach Funduszu Dróg Samorządowych.

- źródło dofinansowania – Fundusz Dróg Samorządowych
- budżet projektu – 115 439,25 zł
- wysokość dofinansowania – 69 263 zł
- etap realizacji – projekt nie uzyskał dofinansowania

Projekt „Przebudowa drogi na Osiedlu Koreja w Boguchwale w km od 0+006,7 do 0+769,05” w ramach Funduszu Dróg Samorządowych.

- źródło dofinansowania - Fundusz Dróg Samorządowych
- budżet projektu – 2 272 112,27 zł
- wysokość dofinansowania – 1 363 252 zł
- etap realizacji – projekt zrealizowany



Projekt „Przebudowa drogi 108167R ze skrzyżowaniem z drogą 108164R w Kielanówce” w ramach Funduszu Dróg Samorządowych.

- źródło dofinansowania – Fundusz Dróg Samorządowych
- budżet projektu – 223 280,66 zł
- wysokość dofinansowania – 133 968 zł
- etap realizacji – projekt zrealizowany



Projekt „Remont drogi 108183R w Woli Zgłobieńskiej” w ramach Funduszu Dróg Samorządowych.

- źródło dofinansowania – Fundusz Dróg Samorządowych
- budżet projektu – 311 178,18 zł
- wysokość dofinansowania – 186 706 zł
- etap realizacji – realizacja projektu 2019/2020

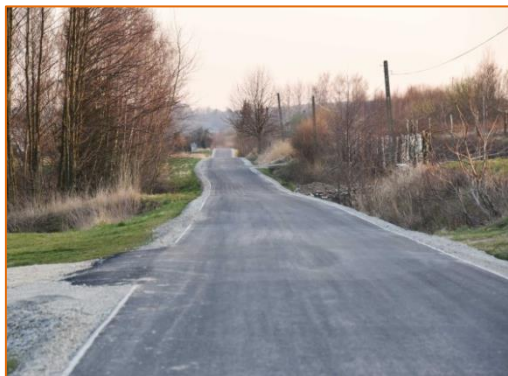

Projekt „Remont drogi gminnej 108182R w Woli Zgłobieńskiej” w ramach Funduszu Dróg Samorządowych.

- źródło dofinansowania – Fundusz Dróg Samorządowych
- budżet projektu – 264 655,22 zł
- wysokość dofinansowania – 158 793 zł
- etap realizacji – realizacja projektu 2019/2020



Projekt „Przebudowa ul. Kopernika w Boguchwale” w ramach Funduszu Dróg Samorządowych.

- źródło dofinansowania – Fundusz Dróg Samorządowych
- budżet projektu – 435 138,41 zł
- wysokość dofinansowania – 261 083 zł
- etap realizacji – realizacja projektu 2019/2020

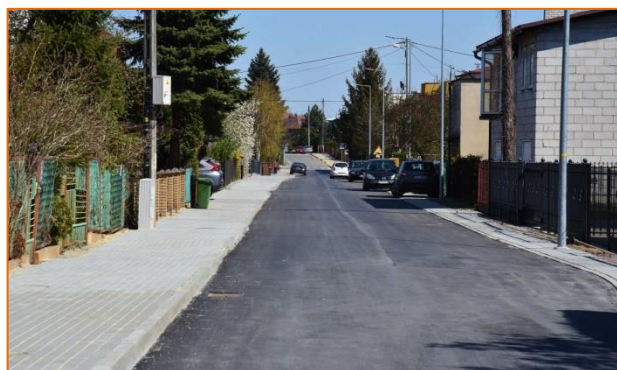

Projekt „Boguchwała Smart City – Rekonfigurowany dynamicznie system monitoringu bezpieczeństwa ekologicznego i publicznego z detekcją źródeł, emitentów i wydzieleniem obszarów bezpieczeństwa”.

- źródło dofinansowania – Fundusze Europejskie Pomoc Techniczna
- budżet projektu – 1 749 000 zł
- wysokość dofinansowania – 1 574 100 zł
- etap realizacji – projekt w trakcie realizacji



Projekt „Budowa i przebudowa drogi gminnej w Boguchwale” w ramach Funduszu Dróg Samorządowych – do realizacji, etap – podpisanie umowy.

- źródło dofinansowania – Fundusz Dróg Samorządowych
- budżet projektu – 27 778 553 zł
- wysokość dofinansowania – 16 667 131 zł
- etap realizacji – projekt pozytywnie zweryfikowany

Projekt „Budowa drogi w Boguchwale w km od 0+769,05 do 0+881,63, budowa ul. Partyzantów w km 0+881,63 do 0+950, budowa drogi gminnej w km 0+000 do 0+331,95 wraz z odwodnieniem” w ramach Funduszu Dróg Samorządowych – do realizacji, etap – podpisanie umowy.

- źródło dofinansowania - Fundusz Dróg Samorządowych
- budżet projektu – 2 706 848,57 zł
- wysokość dofinansowania – 1 624 109 zł
- etap realizacji – projekt pozytywnie zweryfikowany

Wnioskodawca: OSP: stroje galowe. Projekt „Zakup mundurów galowych dla Ochotniczej Straży Pożarnej w Niechobrzu”.

- źródło dofinansowania – Europejski Fundusz Rolny w ramach PROW

- budżet projektu – 51 840 zł
- wysokość dofinansowania – 51 840 zł
- etap realizacji – projekt w trakcie realizacji



Projekt „Współpraca społeczności polsko-ukraińskiej na rzecz promocji, rozwoju i zachowania lokalnej kultury i historii” Program Współpracy Transgranicznej Polska – Białoruś – Ukraina 2014–2020.

- źródło dofinansowania - Europejski Instrument Sąsiedztwa
- budżet projektu – 63 756,12 euro
- wysokość dofinansowania – 57 380,00 euro
- etap realizacji – w trakcie oceny

Projekt 8.3 – RPO – „Synergia społeczna w Gminie Boguchwała” – do realizacji, etap – podpisanie umowy (projekt realizowany przez MOPS Boguchwała).

- źródło dofinansowania – Europejski Fundusz Społeczny
- budżet projektu – 1 125 032,08 zł
- wysokość dofinansowania – 1 067 711,08 zł
- etap realizacji – projekt pozytywnie zweryfikowany

Projekt „Budowa Podmiejskiej Kolei Aglomeracyjnej – PKA: Budowa i modernizacja linii kolejowych oraz infrastruktury przystankowej”.

- źródło dofinansowania - POIiŚ
- budżet projektu – 1 073 205,73 zł
- wysokość dofinansowania – 741 646,23 zł
- etap realizacji – w trakcie realizacji



Projekt „Poprawa poziomu bezpieczeństwa na terenie Gminy Boguchwała poprzez doposażenie Ochotniczej Straży Pożarnej w Niechobrze” w ramach RPO WP na lata 2014-2020 Działanie 4.1 Zapobieganie i zwalczanie zagrożeń.

- wartość całkowita: 886 584 zł
- dotacja EFRR: 249 999,99 zł
- etap realizacji – projekt został zrealizowany

Projekt „Unikatowe parki historyczne – skarby pogranicza polsko-słowackiego” w ramach programu Interreg Polska-Słowacja. Projekt partnerski z Miastem Snina (Słowacja).

- wartość całkowita projektu: 667 255,03 euro
- wartość całkowita dla zakresu Gminy Boguchwała: 233 066,01 euro
- dofinansowanie z EFRR dla Gminy Boguchwała: 274 19,33 euro
- etap realizacji: projekt realizowany.



Projekt „Wymiana źródeł ciepła na terenie ROF – projekt parasolowy” w ramach RPO WP na lata 2014-2020 Poddziałanie 3.3.3 Realizacja planów niskoemisyjnych – Zintegrowane Inwestycje Terytorialne.

- budżet dla Gminy Boguchwała – 3 862 309,50 zł
- wysokość dofinansowania dla Gminy Boguchwała – 2 949 282,05 zł
- etap realizacji – projekt w trakcie realizacji

Projekt „Instalacja kotłów na paliwa stałe w gospodarstwach domowych – projekt parasolowy” w ramach RPO WP na lata 2014-2020 Poddziałanie 3.3.2 Redukcja emisji.

- budżet projektu – 6 295 366,80 zł w tym Gmina Boguchwała – 692 307 zł
- wysokość dofinansowania – 4 952 915,96 zł w tym Gmina Boguchwała – 544 871,25zł
- etap realizacji – projekt realizowany



Projekt „Tworzenie warunków dla rozwoju przedsiębiorczości na terenie ROF – II etap”. W ramach RPO WP na lata 2014-2020 Działanie 1.5 Promowanie przedsiębiorczości – Zintegrowane Inwestycje Terytorialne.

- budżet projektu dla Gminy Boguchwała – 3 374 482,54 zł
- wysokość dofinansowania dla Gmina Boguchwała – 2 309 757,34 zł
- etap realizacji – projekt w trakcie realizacji

Projekt „Kompleksowa rewitalizacja na terenie ROF ZIT” W ramach RPO WP na lata 2014-2020 Działanie 6.5 – Rewitalizacja przestrzeni regionalnej – Zintegrowane Inwestycje Terytorialne.

- budżet projektu dla Gminy Boguchwała – 8 811 469,21 zł
- wysokość dofinansowania dla Gmina Boguchwała – 3 919 809,01 zł
- etap realizacji – projekt w trakcie realizacji





Projekt „Rozwój gospodarki niskoemisyjnej oraz poprawa mobilności mieszkańców poprzez usprawnienie zrównoważonego transportu publicznego na terenie ROF”. W ramach RPO WP na lata 2014-2020 Działanie 5.5 Niskoemisyjny transport miejski – Zintegrowane Inwestycje Terytorialne.

- budżet projektu dla Gminy Boguchwała – 10 888 286,46 zł
- wysokość dofinansowania dla Gmina Boguchwała – 8 400 119,76 zł
- etap realizacji – projekt w trakcie realizacji.

Projekt „Wsparcie rozwoju OZE na terenie ROF – projekt parasolowy” RPO WP na lata 2014-2020 Działanie 3.4 Rozwój OZE - Zintegrowane Inwestycje Terytorialne.

- budżet projektu dla Gminy Boguchwała – 3 546 534 zł
- wysokość dofinansowania dla Gmina Boguchwała – 2 758 250 zł
- etap realizacji – projekt w trakcie realizacji.



Projekt „Zintegrowany i uspołeczniony model planowania przestrzennego poprzez opracowanie Strategii Przestrzennej Rzeszowskiego Obszaru Funkcjonalnego w ramach Działania 4.1 Innowacje społeczne w ramach POWER 2014-2020.

- budżet projektu dla Gminy Boguchwała – 162 535,34 zł
- wysokość dofinansowania dla Gmina Boguchwała – 162 535,34 zł
- etap realizacji – projekt w trakcie realizacji

Projekt „Zachowanie dziedzictwa kulturowego oraz wsparcie instytucji kultury na terenie ROF” RPO WP na lata 2014-2020 Działanie 4.6 Kultura - Zintegrowane Inwestycje Terytorialne.

- budżet projektu dla Gminy Boguchwała – 1 755 127,65 zł
- wysokość dofinansowania dla Gmina Boguchwała – 1 009 944,21 zł
- etap realizacji – projekt zakończony



## 6) Strategia Gminy

Strategia Rozwoju Gminy Boguchwała na lata 2019-2023 została podjęta Uchwałą Nr XIV.200.2019 Rady Miejskiej w Boguchwale z dnia 21 listopada 2019 r. Celem opracowania krótkookresowej „Strategii Rozwoju Gminy Boguchwała na lata 2019-2023” było podsumowanie dotychczasowych działań samorządu oraz określenie dalszych kierunków rozwoju – aktualizacja działań oraz ich dostosowanie do zmieniającego się otoczenia. Strategia stanowi źródło zasad i zbiorów rozwiązań, umożliwia efektywne wykorzystanie potencjałów i pojawiających się szans.

Strategia wskazuje korelację oczekiwań mieszkańców i przedsiębiorców z możliwościami gminy oraz kierunkami działań określonymi dla innych jednostek terytorialnych: powiatu rzeszowskiego, województwa podkarpackiego, Polski i Europy. Strategia to podstawowy dokument określający priorytetowe kierunki rozwoju Gminy Boguchwała w celu pełnego wykorzystania szans, jakie daje perspektywa finansowa Unii

Europejskiej. Została wyznaczona wizja i misja oraz cele strategiczne, cele operacyjne i działania, które powinny zostać zrealizowane. Przyjęto zasady monitorowania, ewaluacji i aktualizacji dokumentu.

## Część II Realizacja uchwał Rady Miejskiej

Rada Miejska w Boguchwale w 2019 roku podjęła łącznie 195 uchwał, w tym:

- 12 uchwał w sprawie zmian w budżecie gminy Boguchwała na 2019 rok;
- 11 uchwał w sprawie zmian w wieloletniej prognozie finansowej na 2019 rok.

W roku 2019 na bieżąco realizowane były nie tylko uchwały przyjęte w trakcie roku, ale także uchwalone w latach wcześniejszych. Niektóre z tych uchwał i sposób ich realizacji zostały omówione w treści raportu m.in. dotyczące przyjętych programów, polityk i strategii. Uchwały dotyczące zmian budżetu i wieloletniej prognozy finansowej były realizowane na bieżąco, a potrzeby ich zmiany uzasadnianie szczegółowo. Ponadto Rada otrzymała w sprawozdaniu z wykonania budżetu gminy realizację zmian w budżecie i m.in. realizację uchwał w sprawie podatków i opłat lokalnych.

Szczególną klasyfikację prawa stanowi prawo miejscowe, które reguluje m.in.:

- wewnętrzny urząd gminy oraz jednostek pomocniczych,
- organizację urzędów i instytucji gminnych,
- zasady zarządu mieniem gminy;
- zasady i tryb korzystania z gminnych obiektów i urządzeń użyteczności publicznej.

Rada Miejska w Boguchwale w 2019 roku podjęła następujące akty prawa miejscowego, które pozwoliły na dokonanie regulacji prawnych jak w poniższej tabeli:

L.P.	NUMER UCHWAŁY	DATA PODJĘCIA	UCHWAŁA W SPRAWIE	PUBLIKATOR
1	IV.54.2019	24.01.2019	Ustalenia nieodpłatnej pomocy oraz zwrotu wydatków w zakresie dożywiania w formie posiłku albo świadczenia rzeczowego w postaci pro-duktów żywnościowych dla osób objętych wieloletnim rządowym programem „Posiłek w szkole i w domu”	BIP Dz. Urz. z dnia 1 lutego 2019 roku poz.738
2	IV.55.2019	24.01.2019	Zmiany uchwały w sprawie trybu udzielania i rozliczania dotacji dla niepublicznych: przedszkoli, innych form wychowania przedszkolnego	BIP Dz. Urz. z dnia 15 lutego 2019 roku poz. 1074
3	IV.56.2019	24.01.2019	Zasad i trybu przeprowadzania konsultacji z mieszkańcami w przedmiocie wyłączenia części sołectwa Raclawówka – „Raclawówka Doły” z gminy Boguchwała i włączenia tej części sołectwa do miasta Rzeszowa	BIP Dz. Urz. z dnia 6 luty 2019 r. poz.827
4	V.69.2019	21.02.2019	Zaliczenia dróg na terenie gminy do kategorii dróg gminnych	BIP Dz. Urz. z dnia 10 kwietnia 2019 poz. 2223

5	V.71.2019	21.02.2019	Podwyższenie kryterium dochodowego uprawniającego do świadczenia pieniężnego z pomocy społecznej w formie zasiłku celowego na zakup posiłku lub żywności oraz określenia zasad zwrotu wydatków w zakresie dożywiania w formie posiłku albo świadczenia rzeczowego w postaci produktów żywnościowych dla osób objętych w wieloletnim rządowym programem „Posiłek w szkole i w domu” na lata 2019-2023	BIP Dz. Urz. z dnia 5 marca 2019 poz. 1359
6	VI.72.2019	21.03.2019	Zmian w Statucie sołectwa Lutoryż	BIP Dz. Urz. z dnia 26 marca 2019 poz. 1893
7	VI.73.2019	21.03.2019	Zmian w Statucie sołectwa Kielanówka	BIP Dz. Urz. z dnia 26 marca 2019 poz. 1894
8	VI.74.2019	21.03.2019	Zmian w Statucie sołectwa Mogielnica	BIP Dz. Urz. z dnia 26 marca 2019 poz. 1895
9	VI.75.2019	21.03.2019	Zmian w Statucie sołectwa Raławówka	BIP Dz. Urz. z dnia 26 marca 2019 poz. 1896
10	VI.76.2019	21.03.2019	Zmian w Statucie sołectwa Nosówka	BIP Dz. Urz. z dnia 26 marca 2019 poz. 1897
11	VI.77.2019	21.03.2019	Zmian w Statucie sołectwa Niechobrz	BIP Dz. Urz. z dnia 26 marca 2019 poz. 1898
12	VI.78.2019	21.03.2019	Zmian w Statucie sołectwa Zarzeczce	BIP Dz. Urz. z dnia 26 marca 2019 poz. 1899
13	VI.79.2019	21.03.2019	Zmian w Statucie sołectwa Wola Zgłobieńska	BIP Dz. Urz. z dnia 26 marca 2019 poz. 1900
14	VI.80.2019	21.03.2019	Zmian w Statucie sołectwa Zgłobień	BIP Dz. Urz. z dnia 26 marca 2019 poz. 1901
15	VI.81.2019	21.03.2019	Zmian w Statucie Osiedla Boguchwała Centrum	BIP Dz. Urz. z dnia 26 marca 2019 poz. 1902
16	VI.82.2019	21.03.2019	Zmian w Statucie Osiedla Boguchwała Górna	BIP Dz. Urz. z dnia 26 marca 2019 poz. 1903
17	VI.83.2019	21.03.2019	Zmian w Statucie Osiedla Boguchwała Dolna	BIP Dz. Urz. z dnia 26 marca 2019 poz. 1904
18	VI.84.2019	21.03.2019	Zmian w Statucie Osiedla Boguchwała Gaj	BIP Dz. Urz. z dnia 26 marca 2019 poz. 1905
19	VI.92.2019	21.03.2019	Ustalenia zasad usytuowania miejsc sprzedaży i warunków podawania napojów alkoholowych	BIP Dz. Urz. z dnia 9 kwietnia 2019 poz. 2177
20	VI.94.2019	21.03.2019	Określenia wysokości opłat za korzystanie z wychowania przedszkolnego	BIP Dz. Urz. z dnia 15 kwietnia 2019 poz. 2337
21	VI.95.2019	21.03.2019	Zasad obniżania tygodniowego obowiązkowego wymiaru godzin zajęć nauczycieli, którym powierzono stanowiska w szkołach i przedszkolach	BIP Dz. Urz. z dnia 9 kwietnia 2019 poz. 2178
22	VI.96.2019	21.03.2019	Przyjęcia programu opieki nad zwierzętami bezdomnymi oraz zapobiegania bezdomności zwierząt	BIP Dz. Urz. z dnia 9 kwietnia 2019 poz. 2179

23	VI. 101. 2019	21.03.2019	Uchylenia uchwały dot. regulaminu dworca	BIP Dz. Urz. z dnia 29 marca 2019 poz. 1975
24	VI. 102. 2019	21.03.2019	Uchylenia uchwały w sprawie zaliczenia dróg na terenie gminy do kategorii dróg gminnych	BIP Dz. Urz. z dnia 10 kwietnia 2019 poz. 2234
25	VII.108.2019	18.04.2019	Zmiany uchwały w sprawie dostosowania sieci publicznych szkół podstawowych i gimnazjów prowadzonych przez Gminę Boguchwałę do nowego ustroju szkolnego	BIP Dz. Urz. z dnia 20 maja 2019 poz. 2843
26	VII.110.2019	18.04.2019	Ustalenia zasad i trybu korzystania z kompleksu boisk sportowych „Moje Boisko Orlik 2012” w Boguchwale	BIP Dz. Urz. z dnia 13 maja 2019 roku poz. 2749
27	VII.111.2019	18.04.2019	Ustalenia zasad i trybu korzystania z basenu odkrytego w Boguchwale	BIP Dz. Urz. z dnia 13 maja 2019 poz. 2750
28	VIII.126.2019	30.05.2019	Zaliczenia do kategorii dróg gminnych	BIP Dz. Urz. z dnia 10 lipca 2019 roku poz. 3614
29	VIII.128.2019	30.05.2019	Wzoru wniosku o wypłatę zryczałtowanego dodatku energetycznego	BIP Dz. Urz. z dnia 17 czerwca 2019
30	IX.132.2019	27.06.2019	Zarządzenia poboru opłaty za gospodarowanie odpadami komunalnymi w drodze inkasa oraz wyznaczenia inkasentów i określenia wynagrodzenia za inkaso	BIP Dz. Urz. z dnia 17 lipca 2019 roku poz. 3713
31	IX.133.2019	27.06.2019	Ustalenia wysokości ekwiwalentu pieniężnego za udział członków Ochotniczych Straży Pożarnych z Gminy Boguchwałę w działaniach ratowniczych lub szkoleniach pożarniczych	BIP Dz. Urz. z dnia 17 lipca 2019 roku poz. 3719
32	IX.134.2019	27.06.2019	Budżetu Obywatelskiego Gminy Boguchwałę na 2020 rok	BIP Dz. Urz. z dnia 12 lipca 2019 roku poz. 3662
33	IX.136.2019	27.06.2019	Ustalenia planu sieci publicznych szkół podstawowych prowadzonych przez Gminę Boguchwałę oraz określenia granic ich obwodów od dnia 1 września 2019 roku	BIP Dz. Urz. z dnia 22 lipca 2019 roku poz.3773
34	X.149.2019	22.08 2019	Zarządzenia poboru podatku od nieruchomości, podatku rolnego oraz podatku leśnego od osób fizycznych e drodze inkasa oraz wyznaczenia inkasentów i określenia wysokości wynagrodzenia za inkaso	BIP Dz. Urz. z dnia 26 września 2019 roku poz. 4400
35	X.151.2019	22.08 2019	Zaliczenia drogi w Boguchwale do kategorii dróg gminnych	BIP Dz. Urz. z dnia 26 września 2019 roku poz. 4569

36	XI.157.2019	22.08.2019	Lokalnego programu wspierania edukacji uzdolnionych dzieci i młodzieży oraz wyrównywania szans edukacyjnych dzieci i młodzieży	uchylona Uchwałą Nr XI.170.2019
37	XI.170.2019	26.09.2019	Określenia szczegółowych warunków przyznawania stypendiów dla uzdolnionych dzieci i młodzieży	BIP Dz. Urz. z dnia 31 października 2019 poz. 5091
38	XI.173.2019	26.09.2019	Zmieniająca uchwałę w sprawie wynagradzania nauczycieli	BIP. Dz. Urz. z dnia 16 października 2019 poz. 4851
37	XI.174.2019	26.09.2019	Określenia zasad nabywania, zbywania i obciążania nieruchomości gruntowych	BIP. Dz. Urz. z dnia 18 października 2019 poz. 4919
38	XII.186.2019	22.10.2019	Ustalenia szczegółowych zasad ponoszenia odpłatności za pobyt w schronisku dla osób bezdomnych oraz w schronisku dla osób bezdomnych z usługami opiekuńczymi	BIP Dz. Urz. z dnia 26 listopada 2019 poz. 5636
39	XIV.192.2019	21.11.2019	Określenia wysokości stawek podatku od nieruchomości na terenie Gminy Boguchwała.	BIP Dz. Urz. z dnia 27 listopada 2019 poz. 5707
47	XIV.193.2019	21.11.2019	Obniżenia średniej ceny skupu żyta, przyjmowanej jako podstawa obliczenia podatku rolnego na obszarze Gminy Boguchwała w 2020 roku	BIP Dz. Urz. z dnia 27 listopada 2019 poz. 5708
40	XIV.194.2019	21.11.2019	Uchwalenia regulaminu utrzymania czystości i porządku na terenie Gminy Boguchwała	BIP Dz. Urz. z dnia 10 grudnia 2019 poz. 6231
41	XIV.195.2019	21.11.2019	Wyboru metody ustalenia opłaty za gospodarowanie odpadami komunalnymi oraz ustalenia stawki takiej opłat.	BIP Dz. Urz. z dnia 10 grudnia 2019 poz. 5709
42	XIV.196.2019	21.11.2019	Ustalenia szczegółowego sposobu i zakresu świadczenia usług w zakresie odbierania i zagospodarowania odpadów komunalnych od właścicieli nieruchomości, na których zamieszkują mieszkańcy.	BIP Dz. Urz. z dnia 10 grudnia 2019 poz. 6232
43	XIV.197.2019	21.11.2019	Ustalenia wzoru deklaracji o wysokości opłaty za gospodarowanie odpadami komunalnymi	BIP Dz. Urz. z dnia 27 listopada 2019 poz. 5710
44	XV.204.2019	12.12.2019	Wyboru metody ustalenia opłaty za gospodarowanie odpadami komunalnymi oraz ustalenia stawki takiej opłaty	BIP Dz. Urz. z dnia 13 grudnia 2019 poz. 6476
45	XV.205.2019	12.12.2019	Ustalenia wzoru deklaracji o wysokości opłaty za gospodarowanie odpadami komunalnymi	BIP Dz. Urz. z dnia 13 grudnia 2019 poz. 5477

46	XV.206.2019	12.12.2019	Zmieniająca uchwałę w sprawie zarządzenia poboru opłaty za gospodarowanie odpadami komunalnymi w drodze inkasa oraz wyznaczenia inkasentów i określenia wysokości wynagrodzenia za inkaso	BIP Dz. Urz. z dnia 13 grudnia 2019 poz. 6478
47	XV.216.2019	12.12.2019	Zmiany miejscowego planu zagospodarowania przestrzennego Boguchwała-Wisłoczysko	BIP Dz. Urz. z dnia 31 grudnia 2019 poz. 6806
48	XV.218.2019	12.12.2019	Uchwalenia miejscowego planu zagospodarowania przestrzennego w miejscowości Boguchwała – etap I	BIP Dz. Urz. z dnia 31 grudnia 2019 poz. 6807
49	XV.221.2019	12.12.2019	Ustalenia wysokości stawek opłat za zajęcie pasa drogowego	BIP Dz. Urz. z dnia 31 grudnia 2019 poz. 6808
50	XVI.233.2019	30.12.2019	Szczegółowych zasad i trybu przyznawania stypendiów w dziedzinie twórczości artystycznej	BIP Dz. Urz. z dnia 2 stycznia 2020 poz.13
51	XVI.234.2019	30.12.2019	Określenia szczegółowych zasad, trybu przyznawania i pozbawiania rodzajów i wysokości stypendiów sportowych	BIP Dz. Urz. z dnia 2 stycznia 2020 poz. 14
52	XVI.235.2019	30.12.2019	Zmiany regulaminu utrzymania czystości i porządku w gminach	BIP Dz. Urz. z dnia 2 stycznia 2020 poz.15
53	XVI.236.2019	30.12.2019	Zmiany regulaminu w sprawie szczegółowego sposobu i zakresu świadczenia usług w zakresie odbierania i zagospodarowania odpadów komunalnych	BIP Dz. Urz. z dnia 2 stycznia 2020 poz. 16

## Część III Realizacja budżetu obywatelskiego i funduszu sołeckiego

### 1. Budżet Obywatelski Gminy Boguchwała

L.p.	Kategoria projektu	Nazwa projektu	Lokalizacja projektu	Wartość zrealizowanych robót	Realizacja
1	Budowa, rozbudowa terenów rekreacyjnych	Miasteczko ruchu drogowego	Mogielnica dz. nr 278	103 425,30	wykonano
2	Budowa, rozbudowa terenów rekreacyjnych	Budowa placu zabaw	Teren Remizy OSP w Nosówce	189 604,87	wykonano
3	Budowa, przebudowa dróg	Budowa drogi dojazdowej na części ul. Ks. S. Pelca	Boguchwała ul. Ks. S. Pelca dz. nr 1126/20	84 913,10	127 m nawierzchni bitumicznej 3,5-6,3 m na podbudowie z kruszyw łamanych
4	Budowa, przebudowa dróg	Budowa drogi gminnej Niechobrz - Zapłocie	Niechobrz dz. nr 753/2		Planowana realizacja rok 2020
5	Budowa, przebudowa dróg	Budowa rowów przy drogach gminnych w Woli Zgłobieńskiej	Wola Zgłobieńska dz. nr 521, 477, 287/2, 287/1, 186, 44, 403, 402, 414, 415, 496, 503, 532, 758, 1363	99 994,82	Budowa i przebudowa rowów i przepustów o łącznej długości 3 349 m
6	Budowa, modernizacja oświetlenia	Budowa oświetlenia wzdłuż drogi gminnej Niechobrz – Łąki	Niechobrz dz. nr 556, 402/3	58 240,50	Oświetlenie w trakcie realizacji 13 punktów świetlnych na odcinku 528 m
7	Budowa, modernizacja oświetlenia	Wykonanie oświetlenia ulicznego na Osiedlu Koreja – wzdłuż ogrodzenia PODR	Boguchwała droga wzdłuż ogrodzenia PODR łącząca ul. Techniczną z ul. Partyzantów	150 389,64	Oświetlenie zrealizowano. 18 punktów świetlnych na odcinku 770 m
8	Budowa, modernizacja oświetlenia	Projekt i budowa oświetlenia przy drogach gminnych w Woli Zgłobieńskiej	Wola Zgłobieńska droga nr 1598, 1684 od drogi nr 1243 do działki nr 1259 droga nr 1079/1 od drogi powiatowej do działki nr 1259 Kolonia II od nr 485 w stronę Boguchwały		Zlecono prace projektowe na kwotę 19 680,00 zł. Planowany termin zakończenia maj 2020 r. Budowa oświetlenia etap II Kolonia – wartość 46 087,50 zł. Termin zakończenia robót maj 2020 roku
9	Budowa, modernizacja oświetlenia	Budowa oświetlenia drogi gminnej od kapliczki św. Rocha w Raclawówce w kierunku Nosówki	Droga gminna z Raclawówki od nr 283 w kierunku Nosówki	38 745	Oświetlenie zrealizowano. 9 punktów świetlnych na odcinku 310 m

## 2. Fundusz Sołecki

Nazwa sołectwa	Nazwa zadania, przedsięwzięcia	Kwota wykonania (w zł)	Kwota wykonania funduszu ogółem
Kielanówka	Regulacja wód opadowych przy drodze gminnej	3 923,70	38 227,20
	Doposażenie jednostki OSP w Raclawówce	3 000,00	
	Doposażenie budynku Domu Kultury	5 000,00	
	Budowa oświetlenia wzdłuż drogi gminnej na węże w Kielanówce dz.389	26 303,50	
Raclawówka	Budowa i modernizacja dróg gminnych w Raclawówce	3 303,50	38 283,50
	Doposażenie jednostki OSP w Raclawówce	11 000,00	
	Dofinansowanie organizacji święta Szkoły Podstawowej w Raclawówce	1 000,00	
	Zakup wyposażenia i urządzenie placu zabaw dla dzieci przy szkole w Raclawówce	14 000,00	
	Zakup wyposażenie świetlic w budynku domu Kultury	4 980,00	
	Wydatki remontowe Szkoły Podstawowej w Raclawówce	4 000,00	
Mogielnica	Remonty dróg gminnych w Mogielnicy	3 803,50	31 264,10
	Doposażenie jednostki OSP w Mogielnicy w sprzęt	11 000,00	
	Doposażenie Szkoły Podstawowej w Mogielnicy	4 500,00	
	Renowacja zabytkowego krzyża	6 000,00	
	Montaż ławek i koszy oraz nasadzenia drzew i krzewów koło Domu Strażaka	3 960,60	
	Zagospodarowanie działki nr 278	0,00	
	Dofinansowanie organizacji imprezy integracyjnej mieszkańców Mogielnicy	2 000,00	
Lutoryż	Udrożnienie rowów przydrożnych	18 136,35	38 136,35
	Doposażenie jednostki OSP w Lutoryżu	6 000,00	
	Doposażenie Szkoły Podstawowej w Lutoryżu	4 000,00	
	Organizacja spotkania seniorów	3 000,00	
	Wydatki związane z organizacją wyjazdu integracyjnego dla mieszkańców Sołectwa Lutoryż	3 000,00	
	Doposażenie ogólnodostępnego terenu sportowo-rekreacyjnego (Zarzecze-Lutoryż)	4 000,00	
Niechobrz	Utrzymanie dróg, chodników i parkingów oraz wykonanie drobnych remontów	10 303,50	38 115,05
	Doposażenie OSP w sprzęt przeciwpożarowy	3 995,53	
	Doposażenie w materiały dydaktyczne Szkoły Podstawowej nr 1 w Niechobrz	2 000,00	

	Doposażenie w materiały dydaktyczne Szkoły Podstawowej nr 2 w Niechobrze	2 000,00	
	Nasadzenia drzew i krzewów oraz pielęgnacja zieleni i terenów użyteczności publicznej w sołectwie	4 818,04	
	Zakup wyposażenia kuchni w Domu Kultury w Niechobrze	14 997,98	
Nosówka	Zakup tablic informacyjnych	10 000,00	38 007,04
	Doposażenie OSP w sprzęt przeciwpożarowy	3 000,00	
	Zakup krzeseł na świetlicę i koszy zewnętrznych na obiekt stadionu	2 703,54	
	Przygotowanie terenu pod plac zabaw przy OSP	10 000,00	
	Budowa placu zabaw przy OSP	12 303,50	
Wola Zgłobińska	Zakup tablic informacyjnych z nr posesji	2 303,50	38 243,44
	Remont remizy OSP	1 980,00	
	Doposażenie OSP w Woli Zgłobińskiej w sprzęt przeciwpożarowy	11 000,00	
	Doposażenie Szkoły Podstawowej w Woli Zgłobińskiej w pomoce dydaktyczne	11 000,00	
	Monitoring przy Domu Kultury	8 959,94	
	Remont kapliczki i uporządkowanie terenu wokół	3 000,00	
Zgłobień	Budowa i modernizacja dróg gminnych w Zgłobniu	10 937,16	37 846,02
	Doposażenia jednostki OSP w Zgłobniu	9 999,56	
	Dofinansowanie organizacji imprezy integracyjnej mieszkańców Zgłobnia	3 909,30	
	Dofinansowanie organizacji Święta Szkoły Podstawowej w Zgłobnia	1 500,00	
	Zakup materiałów dydaktycznych i częściowe remonty SP w Zgłobniu	6 500,00	
	Doposażenie stadionu w Zgłobniu	2 500,00	
	Doposażenie stadionu w Zgłobniu (dofinansowanie zakupu kosiarki)	2 500,00	
Zarzecze	Zakup tablic informacyjnych (nazwy przysiółków - nr domów) kierunkowe.	3 000,00	30 058,20
	Doposażenie jednostki OSP w Zarzeczu	12 000,00	
	Zakup pomocy edukacyjnych dla SP w Zarzeczu	1 106,00	
	Organizacja imprezy plenerowej dla mieszkańców sołectwa	4 000,00	
	Modernizacja terenu za szkołą	7 952,20	
	Doposażenie Domu Kultury w Zarzeczu	2 000,00	
		328 180,90	328 180,90