

**GMINA
BOGUCHWAŁA**

RAPORT

**O STANIE GMINY
BOGUCHWAŁA ZA
2023 ROK**

SPIS TREŚCI

| | |
|--|----|
| WSTĘP | 4 |
| CZĘŚĆ I – DZIAŁALNOŚĆ GMINY BOGUCHWAŁA | 7 |
| 1. Charakterystyka Gminy Pod Względem Demograficznym | 7 |
| 2. Jednostki Pomocnicze | 10 |
| 3. Organizacje Pozarządowe | 13 |
| 4. Grupy Aktywności Obywatelskiej | 14 |
| 4.1. Miejska Rada Seniorów w Boguchwale..... | 14 |
| 4.2. Młodzieżowa Rada Miejska w Boguchwale | 16 |
| 5. Finanse Gminy | 18 |
| 5.1. Informacje ogólne | 18 |
| 5.2. Dochody | 20 |
| 5.3. Wydatki | 22 |
| 5.4. Informacja o stanie należności i zobowiązań | 26 |
| 5.5. Realizacja przychodów i rozchodów | 26 |
| 5.6. Zadłużenie | 28 |
| 5.7. Podatki | 30 |
| 6. Gospodarka Nieruchomościami I Mienie Komunalne | 32 |
| 6.1. Informacje ogólne | 32 |
| 6.2. Ład przestrzenny | 33 |
| 6.3. Wykaz działek nabytych na rzecz gminy Boguchwała w 2023 r. | 36 |
| 6.4. Informacja dotycząca sprzedaży działek z zasobu mienia gminy Boguchwała w 2023 roku | 39 |
| 7. Infrastruktura Techniczna I Komunalna | 43 |
| 7.1. Wodociągi..... | 43 |
| 7.2. Kanalizacja | 44 |
| 7.3. Drogi i chodniki | 44 |
| 7.4. Inwestycje gminne kubaturowe | 49 |
| 7.5. Inwestycje drogowe..... | 50 |

| | |
|---|----|
| 7.6. Oświetlenie..... | 51 |
| 8. Gminne Spółki Komunalne..... | 51 |
| 8.1. Towarzystwo Budownictwa Społecznego w Boguchwale | 51 |
| 8.2. Gospodarka Komunalna Sp. z o. o. | 53 |
| 8.3. Boguchwalskie Forum Rozwoju Sp. Z O.O..... | 56 |
| 8.4. SIM Podkarpacie..... | 60 |
| 9. Ochrona Środowiska I Gospodarka Odpadami | 62 |
| 9.1. Walory środowiskowe..... | 62 |
| 9.2. Obszary prawnie chronione..... | 63 |
| 9.3. Atrakcje przyrodnicze..... | 65 |
| 9.4. System odprowadzania ścieków | 67 |
| 9.5. System gospodarki odpadami komunalnymi..... | 67 |
| 9.6. Edukacja ekologiczna | 68 |
| 10. Edukacja | 72 |
| 10.1. Żłobki | 72 |
| 10.2. Przedszkola..... | 73 |
| 10.3. Szkoły Podstawowe..... | 74 |
| 10.4. Liceum | 77 |
| 10.5. Kadra nauczycielska | 77 |
| 10.6. Baza lokalowa- wyposażenie | 79 |
| 10.7. Wynik egzaminów..... | 80 |
| 10.7. Stypendia | 81 |
| 10.8. Organizacje młodzieżowe..... | 83 |
| 10.9. Konkursy | 84 |
| 11. Promocja Gminy, Kultura, Sport I Rekreacja | 87 |
| 11.1 Gminne Instytucje Kultury | 87 |
| 11.2 Wydarzenia kulturalne i sportowe | 97 |
| 11.3. Kluby sportowe | 98 |
| 11.4. Działalność promocyjna | 99 |

| | | |
|-------|---|-----|
| 12. | Działalność MOPS | 100 |
| 12.1. | Informacje ogólne..... | 100 |
| 12.2. | Charakterystyka zadań i wydatków | 101 |
| 13. | Bezpieczeństwo Publiczne..... | 109 |
| 13.1. | Straż Miejska w Boguchwale | 109 |
| 13.2. | Ochrona przeciwpożarowa | 111 |
| 13.3. | Zarządzanie kryzysowe i obrona cywilna | 113 |
| 14. | Realizacja Strategii, Programów I Planów | 114 |
| 14.1. | Gminny Program Ochrony I Profilaktyki Zdrowia | 114 |
| 14.2. | Gminny Program Profilaktyki I Rozwiązywania Problemów Alkoholowych Oraz Przeciwdziałania Narkomanii..... | 114 |
| 14.3. | Gminny Program Współpracy Z Organizacjami Pozarządowymi | 115 |
| 14.4. | Projekty realizowane w 2023 r. | 121 |
| | CZĘŚĆ II – REJESTR UCHWAŁ | 127 |
| | CZĘŚĆ III – REALIZACJA FUNDUSZU SOŁECKIEGO | 135 |

Szanowni Państwo!

Za nami bardzo specyficzny i wymagający 2023 rok. Przede wszystkim dlatego, że zaczynaliśmy go w warunkach wysokiej inflacji, dużego wzrostu kosztów pracy oraz niestabilnej sytuacji w finansach samorządu. W 2022 r. średnioroczna inflacja wyniosła 14,4%, a w 2023 r. kolejne 11,4%. Przełożyło się to na wzrost cen materiałów budowlanych oraz usług, a także mediów. Wzrastały też koszty pracy, bo rosła kwota minimalnych wynagrodzeń z 3010 zł brutto w 2022 r. do 3600 zł w 2023 r., czyli o 19,6%. Ten wzrost spowodował również wzrost płac w administracji, ale także wzrost kosztów wszelkiego rodzaju usług i zadań zlecanych.

Pomimo tego wykonaliśmy kawał dobrej roboty, czego dowodem jest rekordowa kwota dochodów i wydatków gminy. Z planowanej w pierwotnym budżecie z grudnia 2022 r. kwoty dochodów na poziomie 111 mln zł, na koniec grudnia 2023 r. osiągnęliśmy 182 mln zł. Można by rzec, że wykonaliśmy 164% normy. Podobnie było z wydatkami. Z planowanych pierwotnie 122 mln zł wydatkowaliśmy 194,5 mln zł, czyli znowu około 60% więcej niż zakładaliśmy. Poprzedni rok zakończyliśmy nadwyżką bieżącą na poziomie 6,5 mln zł. To bardzo ważny wskaźnik pokazujący, że pomimo niestabilności byliśmy i jesteśmy w stanie finansować bieżącą działalność, a także mieć przynajmniej część środków na inwestycje. Część inwestycyjna to 99 mln zł wydanych na realizację dużej liczby zadań w każdej z naszych miejscowości.

Sytuację samorządu na koniec 2023 r. oceniam jako dobrą. Nie jesteśmy samorządem bardzo bogatym, bo nie mamy wielu dużych przedsiębiorców, nie jesteśmy też bardzo zurbanizowani. Wpływy własne z tytułu CIT czy też podatku od nieruchomości nie są więc u nas duże, ale dzięki skutecznemu pozyskiwaniu środków zewnętrznych jesteśmy w stanie realizować pokaźny pakiet inwestycji. Tak było w 2023 r., ale także przez całą mijającą kadencję. Potwierdzają to porównania z innymi gminami, takimi jak Trzebowno, Głogów Małopolski, Świlcza, Strzyżów, Leżajsk czy Pilzno. Gmina Boguchwała wydała najwięcej środków na inwestycje w latach 2019-2023 w przeliczeniu na mieszkańca spośród tych gmin. Nasze główne starania kierujemy na tworzenie dobrych warunków do życia, a więc dbanie o dostępność edukacji i jej dobrą jakość, czy też wsparcie budownictwa mieszkaniowego. Dzięki czemu zachęcamy obecnych mieszkańców do pozostania w naszej gminie i zachęcamy nowych, żeby tutaj się osiedlali.

Efekty widać w postaci wzrostu zameldowań. Nie jest on duży, bo w ostatnim roku przybyło w gminie 104 osoby, ale na tle innych samorządów, gdzie liczba mieszkańców maleje, jest to sukces.

Duży ruch obserwujemy jeżeli chodzi o zarejestrowane wnioski o warunkach zabudowy. W 2023 r. było ich 478 (dla porównania w 2022 roku były to 242 wnioski). Ponadto dokonywaliśmy zmian w kilku miejscowych planach zagospodarowania. Trwały też wzmożone prace związane z nabywaniem gruntów pod drogi i urządzenia typu przepompownie ścieków. Nabyliśmy 66 nieruchomości pod drogi za kwotę prawie 600 tys. zł. Przejęliśmy też na własność gminy 43 działki pod drogi w trybie ustawy ZRID w Nosówce na ul. Kalinowej, w Niechobrze i Raclawówce. Kwota tych nabyć to 943 tys. zł.

Rozwój mieszkalnictwa na terenie gminy wymaga również rozwoju infrastruktury wodno-kanalizacyjnej oraz odprowadzenia wód opadowych. Co roku rozbudowujemy sieć wodociągową. Dzięki temu w minionym roku przyłączono kolejnych 152 odbiorców i łącznie jest ich 6025. Długość sieci to 436 km. Do sieci kanalizacji sanitarnej przyłączono natomiast 198 nowych odbiorców i łącznie jest ich 5697. Czynimy starania, żeby jak największa liczba gospodarstw była podłączona do sieci kanalizacyjnej. W mijającym roku realizowaliśmy duży i bardzo ważny projekt polegający na przebudowie, a właściwie budowie 3 głównych przepompowni ścieków oraz nowego fragmentu kanalizacji tłocznej. Cała inwestycja to kwota 5,5 mln zł. Prace właśnie się kończą. Przepompownie już działają.

Mamy w gminie bardzo dobrze rozbudowaną sieć drogową. Co roku budujemy lub modernizujemy kilka kilometrów dróg. W poprzednim roku wydaliśmy na ten cel 14,5 mln zł. Największe zadania to budowa drogi z 2 mostami w Niechobrze, dofinansowanie budowy zjazdu z S19, budowa ul. Mickiewicza w Boguchwale.

Wydaliśmy 730 tys. zł na bieżące remonty i uzupełnienie kruszywa na drogach, 173 tys. zł na koszenie, prawie 600 tys. zł na zimowe utrzymanie, ponad 500 tys. zł to koszty różnych innych prac wzdłuż dróg takich jak odmulanie rowów, przycinka drzew, wymiana przepustów itp. Łącznie utrzymanie dróg wyniosło około 2 mln zł.

Przybyło również 43 punkty oświetleniowe i obecnie jest ich 2771 szt. na terenie całej gminy. Wymieniono też 151 szt. opraw na LED. Koszt tych zadań to 471 tys. zł. W roku bieżącym w ramach programu „Rozświetlamy Polskę” wymienimy wszystkie lampy na LED. Kwota zadania to około 4 mln zł, w tym 3,2 mln zł to środki zewnętrzne.

Gmina realizuje swoje zadania samodzielnie lub poprzez swoje spółki. Obecnie Gmina Boguchwała posiada 100% udziałów w 3 spółkach: Gospodarka Komunalna GOKOM Sp. z o.o., Towarzystwo Budownictwa Społecznego Sp. z o.o. oraz Boguchwalskie Forum Gospodarcze Sp. z o.o. Jest też największym udziałowcem w spółce SIM Podkarpacie Sp. z o.o. wraz z KZN i 8 innymi samorządami. Wszystkie spółki realizują swoje zadania statutowe w sposób odpowiedni. Ich sytuacja finansowa jest stabilna.

Dużym wyzywaniem, bo też i dużym kosztem, jest finansowanie zadań oświatowych. Nieznacznie przybywa nam w niektórych szkołach i przedszkolach dzieci. To nas cieszy. W 2023 r. otworzyliśmy nowe żłobko-przedszkole w Boguchwale. Na koniec 2023 r. funkcjonowały więc 4 żłobki: dwa w Boguchwale i po jednym w Nosówce i Raclawówce. Obecnie działa już żłobek w Kielanówce. W 2023 r. zastąpiliśmy dotację do miejsca w żłobku „Gminnym Bonem Żłobkowym”. To element systemu zachęcania rodziców do zameldowania się w naszej gminie.

Do przedszkoli na terenie gminy uczęszcza łącznie 970 dzieci. Sieć opieki przedszkolnej składa się z 2 przedszkoli publicznych: w Boguchwale i Kielanówce, niepublicznych punktów przedszkolnych oraz przedszkoli prowadzonych przez SROGB oraz przedszkoli niepublicznych prowadzonych przez inne podmioty. System działa bardzo dobrze zapewniając opiekę wszystkim chętnym.

Na terenie Gminy Boguchwała działa 10 szkół podstawowych, do których uczęszcza 1693 uczniów. To o 11 osób więcej niż w poprzednim roku szkolnym. Baza dydaktyczna jest obecnie adekwatna do naszych potrzeb. Corocznie gmina jako organ prowadzący finansuje remonty i przebudowy w szkołach. W minionym roku została przeprowadzona duża modernizacja w SP nr 1 w Niechobrzu za 2,1 mln zł, a także remonty w SP w Lutoryżu, Boguchwale, Raclawówce czy Nosówce. W 2023 r. cieszyliśmy się też z bardzo dobrych wyników nauczania w naszych szkołach – jednych z najlepszych w województwie.

Z roku na rok staramy się również poszerzać naszą ofertę kulturalną. Wspieramy kluby sportowe i stowarzyszenia działające na rzecz kultury i sportu.

Dziękuję Radzie Miejskiej, sołtysom i przewodniczącym rad osiedli, ośrodkom kultury, szkołom, spółkom komunalnym oraz organizacjom i stowarzyszeniom, pracownikom Urzędu Miejskiego i jednostek organizacyjnych za współpracę i wzajemne zrozumienie. Jesteśmy tu wszyscy po to, żeby tworzyć coraz lepsze warunki życia dla nas wszystkich.

Z poważaniem

Wiesław Kąkol
Burmistrz Boguchwały

CZĘŚĆ I – DZIAŁALNOŚĆ GMINY BOGUCHWAŁA

1. Charakterystyka Gminy Pod Względem Demograficznym

Gminę Boguchwała tworzy 10 miejscowości: miasto Boguchwała i sołectwa Kielanówka, Lutoryż, Mogielnica, Niechobrz, Nosówka, Raclawówka, Wola Zgłobieńska, Zarzecze, Zgłobień; liczących 21 014 mieszkańców (stan na 31 grudnia 2023).

Łączna powierzchnia gminy wynosi 8 897 ha. Najliczniejszą miejscowością w gminie jest miasto Boguchwała - 6 063 mieszkańców. Największą pod względem powierzchni – Niechobrz 1 579,04 ha liczący 2 968 mieszkańców, najmniejszą - Zarzecze z 257,99 ha powierzchni z 605 mieszkańcami.



Tabela 1 – Liczba mieszkańców z podziałem na miejscowości stan na 31.12.2023 r.

| MIEJSCOWOŚĆ | LICZBA MIESZKAŃCÓW |
|------------------|--------------------|
| Boguchwała | 6063 |
| Lutoryż | 1755 |
| Mogielnica | 1451 |
| Niechobrz | 2968 |
| Nosówka | 1534 |
| Raclawówka | 1665 |
| Wola Zgłobieńska | 1594 |
| Zarzecze | 605 |
| Zgłobień | 1573 |
| Kielanówka | 1806 |
| RAZEM | 21014 |

Tabela 2 – struktura wiekowa 2023 r.

| GRUPY WIEKOWE | OGÓŁEM | KOBIETY | MĘŻCZYŹNI |
|---|---------------|---------------|---------------|
| wiek przedprodukcyjny: 0-17 | 4 365 | 2 177 | 2 188 |
| wiek produkcyjny: 18-59 kobiety 18-64 mężczyźni | 12 781 | 6 147 | 6 634 |
| wiek poprodukcyjny: > 60 kobiety > 65 mężczyźni | 3 868 | 10 860 | 10 154 |
| RAZEM | 21 014 | 10 860 | 10 154 |

Wykres 1 - Dynamika wzrostu liczby mieszkańców



Tabela 3 – Zameldowania w latach 2019-2023

| MIEJSCOWOŚĆ | 2019 | 2020 | 2021 | 2022 | 2023 | Statystyka 2019-2023 |
|-------------|------|------|------|------|------|-------------------------|
| Boguchwała | 6114 | 6052 | 6036 | 6052 | 6063 | -51 |
| Kielanówka | 1776 | 1792 | 1764 | 1785 | 1806 | 30 |
| Lutoryż | 1730 | 1733 | 1748 | 1747 | 1755 | 25 |
| Mogielnica | 1403 | 1427 | 1437 | 1429 | 1451 | 48 |
| Niechobrz | 2972 | 2966 | 2954 | 2963 | 2968 | -4 |
| Nosówka | 1502 | 1512 | 1539 | 1529 | 1534 | 32 |

| | | | | | | |
|------------------|--------------|--------------|--------------|--------------|--------------|------------|
| Raławówka | 1622 | 1629 | 1659 | 1639 | 1665 | 43 |
| Wola Zgłobieńska | 1550 | 1567 | 1577 | 1572 | 1594 | 44 |
| Zarzecze | 589 | 583 | 591 | 603 | 605 | 16 |
| Zgłobień | 1577 | 1593 | 1588 | 1591 | 1573 | -4 |
| Razem | 20835 | 20854 | 20893 | 20910 | 21014 | 179 |

Tabela 4 – Urodzenia i zgony 2023 r.

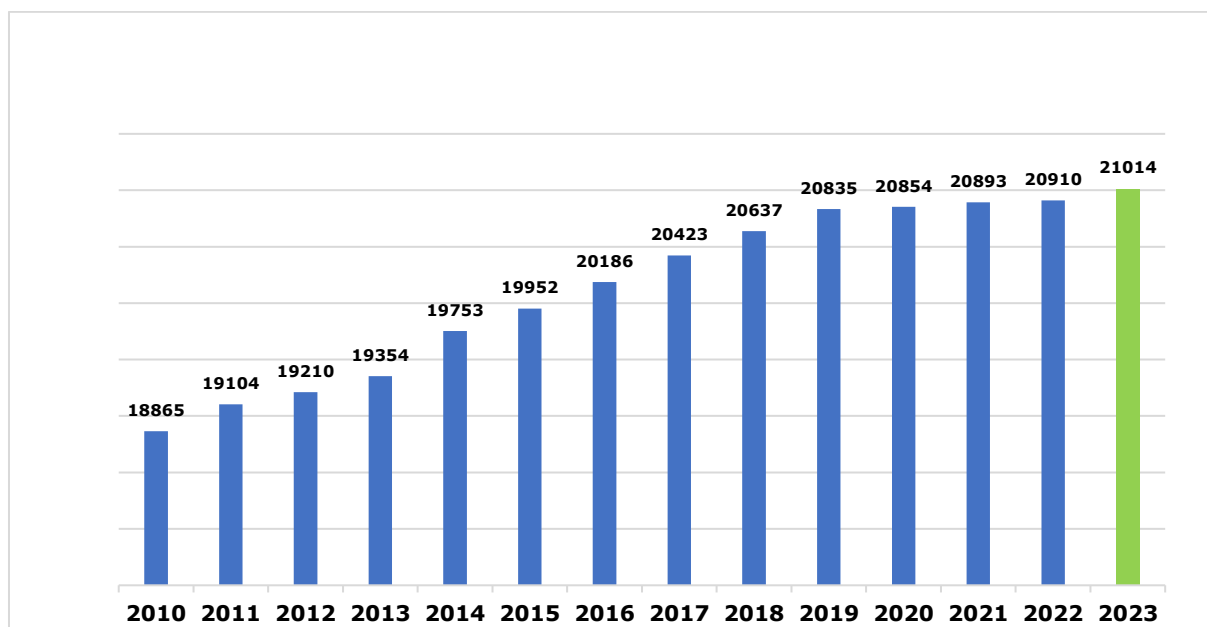
| MIEJSCOWOŚĆ | URODZENIA | ZGONY |
|--------------------|------------------|--------------|
| Boguchwała | 48 | 50 |
| Lutoryż | 20 | 19 |
| Mogielnica | 8 | 10 |
| Niechobrz | 19 | 24 |
| Nosówka | 13 | 15 |
| Raławówka | 18 | 8 |
| Wola Zgłobieńska | 14 | 13 |
| Zarzecze | 5 | 5 |
| Zgłobień | 11 | 22 |
| Kielanówka | 13 | 8 |
| SUMA | 169 | 174 |

Tabela 5 - Zmiana liczby mieszkańców w miejscowościach w latach 2022/2023

| MIEJSCOWOŚĆ | 2022/2023 |
|--------------------|------------------|
| Boguchwała | 11 |
| Lutoryż | 8 |
| Mogielnica | 22 |
| Niechobrz | 5 |
| Nosówka | 5 |
| Raławówka | 26 |
| Wola Zgłobieńska | 22 |
| Zarzecze | 2 |
| Zgłobień | -18 |
| Kielanówka | 21 |
| SUMA | 104 |

Tabela 6 – Zameldowania i wymeldowania

| MIEJSCOWOŚĆ | ZAMELDOWANIA | WYMELDOWANIA |
|--------------------|---------------------|---------------------|
| Boguchwała | 198 | 185 |
| Lutoryż | 51 | 44 |
| Mogielnica | 52 | 28 |
| Niechobrz | 85 | 75 |
| Nosówka | 50 | 43 |
| Raławówka | 58 | 42 |
| Wola Zgłobieńska | 63 | 42 |
| Zarzecze | 20 | 18 |
| Zgłobień | 36 | 43 |
| Kielanówka | 74 | 58 |
| SUMA | 687 | 578 |

2. Jednostki Pomocnicze

Gmina Boguchwała składa się z 13 jednostek pomocniczych, 9 sołectw oraz miasta Boguchwała podzielonego na cztery osiedla.

Tabela 7 - Członkowie jednostek pomocniczych Kadencja 2019-2024

| Osiedle Boguchwała Centrum | | Osiedle Boguchwała Dolna | |
|-----------------------------------|-------------------|---------------------------------|---------------------------|
| Przewodniczący Zarządu Osiedla | Maksymilian Janas | Przewodniczący Zarządu Osiedla | Paweł Rusiecki |
| Zarząd Osiedla | Szymon Hendzel | Zarząd Osiedla | Wiesław Borek |
| | Piotr Wybranowski | | Katarzyna Cichowicz-Skała |
| | Mateusz Borowiec | | Przemysław Rusiecki |
| | Mateusz Wilk | | Bogusława Jakubowska |
| | Jacek Grądział | | Jarosław Gudyka |
| | Łukasz Domin | | |
| | Paweł Borowiec | | |
| | | | |
| Osiedle Boguchwała Gaj | | Osiedle Boguchwała Górna | |
| Przewodniczący Zarządu Osiedla | Maria Czerwińska | Przewodniczący Zarządu Osiedla | Marcin Szalacha |

| | | | |
|----------------------------|-----------------------|----------------------------|------------------------|
| Zarząd Osiedla | Małgorzata Szczepanik | Zarząd Osiedla | Paweł Bielat |
| | Grzegorz Byjoś | | Edward Radziszewski |
| | Piotr Skotniczny | | Tadeusz Błażejowski |
| | Maciej Burnatowski | | Paweł Mních |
| | Anna Kulas | | Karol Łakomic |
| | Krzysztof Jarosz | | Paweł Kołodziej |
| Sołectwo Kielanówka | | Sołectwo Lutoryż | |
| Sołtys | Maciej Sobotowski | Sołtys | Grzegorz Wojewoda |
| Rada Sołecka | Błażej Robert | Rada Sołecka | Jan Nawrot |
| | Świder Janusz | | Agnieszka Kuleszczyk |
| | Mazur Liliana | | Małgorzata Kawa |
| | Ziemnak Dorota | | Stanisław Kopacz |
| | Probola Marek | | Mirosław Bosek |
| | Kloc Franciszek | | Józef Mackiewicz |
| | | | Maria Uberman |
| Sołectwo Mogielnica | | Sołectwo Niechobrz | |
| Sołtys | Maria Niedziałek | Sołtys | Marian Kawa |
| Rada Sołecka | Agnieszka Borowska | Rada Sołecka | Józef Pieniążek |
| | Monika Dziewit | | Piotr Żuczek |
| | Andrzej Obuch | | Przemysław Czudec |
| | Ireneusz Pączek | | Maria Bieniek |
| | Mariusz Szczygieł | | Zofia Czech |
| | Renata Bartnik | | Bożena Chmiel |
| | Władysław Dubel | | Władysław Rzepka |
| | | | Urszula Gębarowska |
| | | | Tomasz Żuczek |
| | | | Robert Szafkiewicz |
| Sołectwo Nosówka | | Sołectwo Raclawówka | |
| Sołtys | Stanisław Bębenek | Sołtys | Kazimiera Gajdek |
| Rada Sołecka | Ewa Uraban | Rada Sołecka | Wiesław Bać |
| | Janusz Jarołowicz | | Bogusław Depa |
| | Lucyna Pałka | | Roman Gajdek |
| | Piotr Bobeł | | Wojciech Rzucidło |
| | Stanisław Róg | | Aneta Pomykała Rejment |
| | Sławomir Świetlik | | Hubert Stachowicz |
| | Renata Byjoś | | Małgorzata Kot |

| Sołectwo Wola Zgłobieńska | | Sołectwo Zarzecze | |
|---------------------------|------------------|-------------------|-------------------|
| Sołtys | Roman Krupa | Sołtys | Joanna Pietrzyk |
| Rada Sołecka | Maria Mędrygał | Rada Sołecka | Artur Konrad |
| | Zyta Franczyk | | Maciej Patryn |
| | Wiesław Ziomek | | Mirosław Bogaczyk |
| | Piotr Wójcik | | Rafał Wilk |
| | Józef Szeliga | | Daniel Potęcki |
| | Roman Skiba | | Stanisław Bucior |
| | Waldemar Bijoś | | Dorota Czech |
| Sołectwo Zgłobień | | | |
| Sołtys | Łukasz Hudzik | | |
| Rada Sołecka | Jacek Kościak | | |
| | Tadeusz Ciebiera | | |
| | Wiesław Toś | | |
| | Magdalena Kotla | | |
| | Stanisław Antas | | |
| | Stanisław Worosz | | |
| | Paweł Świder | | |



3. Organizacje Pozarządowe

Lista organizacji pozarządowych działających na terenie Gminy Boguchwała:

- 1) Stowarzyszenie Emerytów i Rencistów „Aktywny Senior” Gminy Boguchwała,
- 2) „Stowarzyszenie Kultury, Tradycji i Nowoczesności Wielu Pokoleń” z siedzibą w Zgłobniu,
- 3) Towarzystwo Miłośników Tańca Klub Tańca Towarzyskiego „Dżet Rzeszów-Boguchwała”,
- 4) Towarzystwo Przyjaciół Liceum Ogólnokształcącego w Boguchwale,
- 5) Fundacja „Podaruj Miłość Osobom Niepełnosprawnym”,
- 6) Stowarzyszenie Pomocy Osobom Niepełnosprawnym Gminy Boguchwała,
- 7) Stowarzyszenie Sportowo-Turystyczne „Lubcza” z siedzibą w Raclawówce,
- 8) Stowarzyszenie „FIGHT FUN” Niechobrz,
- 9) Podkarpackie Towarzystwo Zachęty Sztuk Pięknych z siedzibą w Boguchwale,
- 10) Stowarzyszenie „Inicjatywa Młodych” w Raclawówce,
- 11) Stowarzyszenie Współpracy i Rozwoju „Progres” Mogielnica,
- 12) Klub Przedsiębiorców Gminy Boguchwała,
- 13) Stowarzyszenie Krzewienia Kultury Zespół Pieśni i Tańca Kompanija z Boguchwały,
- 14) Stowarzyszenie Rewitalizacji Dziedzictwa Kultury Narodowej oraz Działalności Charytatywnej przy parafii św. Stanisława Biskupa Męczennika w Boguchwale,
- 15) Stowarzyszenie Rozwoju Oświaty Gminy Boguchwała,
- 16) Stowarzyszenie Kobiet „Kultura Razem z Tradycją” w Niechobrze,
- 17) Koło Gospodyń Wiejskich w Zarzeczcu,
- 18) Koło Gospodyń Wiejskich w Nosówce,
- 19) Koło Gospodyń Wiejskich w Raclawówce,
- 20) Koło Gospodyń Wiejskich w Lutoryżu,
- 21) Koło Gospodyń Wiejskich w Kielanówce,
- 22) Koło Gospodyń Wiejskich Mogielnica,
- 23) Koło Gospodyń Wiejskich w Niechobrze,
- 24) Koło Gospodyń Wiejskich w Woli Zgłobieńskiej,
- 25) Koło Gospodyń Wiejskich w Zgłobniu,
- 26) Zakładowy Klub Sportowy „Izolator” Boguchwała,
- 27) Ludowy Klub Sportowy „Iskra” Zgłobień,
- 28) Ludowy Klub Sportowy „Jedność” Niechobrz,
- 29) Ludowy Klub Sportowy „Grom” Mogielnica,
- 30) Ludowy Klub Sportowy „Płomyk” Lutoryż,
- 31) Klub Sportowy „Novi” Nosówka,

- 32) Klub Jeździecki „Kresy” Raławówka,
- 33) Uczniowski Klub Sportowy „Gimnasion” Boguchwała,
- 34) Gminna Akademia Piłkarska Boguchwała,
- 35) Ochotnicza Straż Pożarna w Boguchwale,
- 36) Ochotnicza Straż Pożarna w Lutoryżu,
- 37) Ochotnicza Straż Pożarna w Mogielnicy,
- 38) Ochotnicza Straż Pożarna w Niechobrzcu,
- 39) Ochotnicza Straż Pożarna w Nosówce,
- 40) Ochotnicza Straż Pożarna w Raławówce,
- 41) Ochotnicza Straż Pożarna w Woli Zgłobieńskiej,
- 42) Ochotnicza Straż Pożarna w Zarzeczcu,
- 43) Ochotnicza Straż Pożarna w Zgłobniu.
- 44) Fundacja „Auxilium”

4. Grupy Aktywności Obywatelskiej

4.1. Miejska Rada Seniorów w Boguchwale

Głównym celem działania Miejskiej Rady Seniorów w Boguchwale jest służenie seniorom. Jest ona również ciałem o charakterze konsultacyjnym, doradczym i inicjatywnym dla władz, z którymi współpracuje we wszystkich obszarach dotyczących osób starszych. Szczególnie istotne są inicjatywy związane z rozwojem umiejętności i świadomości dotyczących partycypacji seniorów w życiu publicznym, zapobieganiem i przełamywaniem marginalizacji seniorów, wspieraniem aktywności osób starszych oraz mieszkalnictwem dla seniorów. Rada angażuje się również w profilaktykę i promocję zdrowia seniorów oraz w przełamywanie negatywnych stereotypów na temat seniorów i starości, budując autorytet osób starszych oraz wzmacniając pożądane relacje wewnątrz społeczności. Dodatkowo wspiera i upowszechnia różnorodne formy wypoczynku, aktywności ruchowej oraz dostęp do edukacji i kultury.



Obecna kadencja Miejskiej Rady Seniorów obejmuje lata 2021-2024. W skład Rady wchodzi 9 członków: Marta Błażej, Zofia Kaszuba, Marta Kempa, Władysław Kotowicz (Wiceprzewodniczący), Jan Nawrot (Przewodniczący), Ewa Pączek, Zofia Rałowska, Józef Tobiasz oraz Zofia Wolska. Rada Seniorów posiadała w roku 2023 budżet w wysokości 30 000 zł, który wydatkowała na szereg różnych inicjatyw, takich jak: spotkania integracyjne, wycieczki krajoznawcze, Gminny Dzień Seniora, Gminne Obchody Dnia Kobiet, Dni Boguchwały.



4.2. Młodzieżowa Rada Miejska w Boguchwale

Młodzieżowa Rada Miejska jest organizacją, która zapewnia młodzieży udział w procesie podejmowania decyzji dotyczących spraw związanych z młodzieżą na poziomie lokalnym. Najważniejszym celem istnienia Młodzieżowej Rady jest zwiększenie zainteresowania i zaangażowania młodych ludzi w sprawy publiczne. Działania Młodzieżowej Rady Miejskiej w Boguchwale przyczyniają się do: zainteresowania młodych ludzi sferą polityki na poziomie lokalnym, kształtowania umiejętności podejmowania działań na rzecz młodzieży w danym mieście, rozwijania dialogu pomiędzy przedstawicielami władz lokalnych a młodzieżą, zwiększenia zrozumienia potrzeb i problemów młodzieży przez władze lokalne, zapoznania młodych ludzi z zasadami działania samorządu lokalnego.



Środki wydatkowane na Młodzieżową Radę Miejską obejmowały szereg działań min. grę miejską (podczas Dni Boguchwały), gminne sprzątanie świata, koncert Michała Wiśniewskiego, zakup kwiatów i wiązanek okolicznościowych na wydarzenia patriotyczne. 5 grudnia 2023 roku odbyła się pierwsza sesja Młodzieżowej Rady Miejskiej, na której wybrano przewodniczącą. Nowo wybrani Radni ze wszystkich miejscowości Gminy Boguchwała złożyli ślubowanie i uzyskali mandat radnego.



W 2023 roku na nową kadencję 2023-2026 powołano 25 członków Młodzieżowej Rady Miejskiej. Podczas I sesji dokonano wyboru Przewodniczącej Młodzieżowej Rady Miejskiej, którą została Nikola Polak z Boguchwały. W skład Młodzieżowej Rady Miejskiej wchodzi: Szymon Tyśnicki, Lena Mazurkiewicz, Hubert Płonka, Nikola Polak, Gabriela Mac, Monika Kalembkiewicz, Karolina Szczudło, Patryk Migut, Amelia Węgrzyn, Jakub Wróbel, Maciej Kamyk, Amelia Bieda, Adrian Kowalski, Nikodem Pęczak, Anna Szczoczarz, Maria Mikłasz, Maciej Głodowski, Piotr Rzucidło, Dominika Rzepka, Miłosz Sanek, Oliwia Hudzik, Eryk Gdula, Tymoteusz Kobyłecki, Mateusz Wąs oraz Kacper Dubiel-Kot.

5. Finanse Gminy

5.1. Informacje ogólne

Budżet Gminy Boguchwała na 2023 rok został uchwalony Uchwałą nr LV.598.2022 Rady Miejskiej w Boguchwale w dniu 29 grudnia 2022 r. W budżecie ustalono dochody i wydatki oraz przychody i rozchody budżetu na poziomie:

- I. dochody łącznie 111 050 000 zł, w tym:
 - 1. dochody bieżące 87 804 313,08 zł
 - 2. dochody majątkowe 23 245 686,92 zł
- II. wydatki łącznie 122 121 762 zł, w tym:
 - 1. wydatki bieżące 87 959 144,48 zł
 - 2. wydatki majątkowe 34 162 617,52 zł

planowany wynik wykonania budżetu:

- III. deficyt budżetu 11 071 762 zł
- IV. przychody ogółem 14 770 000 zł
- V. rozchody ogółem 3 698 238 zł

W trakcie wykonywania budżetu w ciągu 2023 roku następowały zmiany dokonywane zgodnie z kompetencjami i upoważnieniami przez Radę Miejską w Boguchwale i Burmistrza Boguchwały, w wyniku których planowane kwoty dochodów i wydatków oraz przychodów i rozchodów uległy zwiększeniu i na dzień 31.12.2023 r. wyniosły:

- I. Dochody łącznie 182 919 465,07 zł, w tym:
 - 1. dochody bieżące 100 522 300,78 zł
 - 2. dochody majątkowe 82 397 164,29 zł
- II. Wydatki łącznie 201 655 631,22 zł - w tym:
 - 1. wydatki bieżące 101 047 606,17 zł

2. wydatki majątkowe 100.608.025,05 zł

Planowany wynik wykonania budżetu:

- III. deficyt budżetu 18 736 166,15 zł
- IV. przychody ogółem 25 058 750,30 zł
- V. rozchody ogółem 6 322 584,15 zł
- VI. Wykonanie budżetu gminy na dzień 31.12.2023 r. zamknęło się kwotami:
 - I. po stronie dochodów 182 541 785,99 zł co stanowi 99,79% planu, w tym:
 - 1. dochody bieżące – kwota 101 677 671,84 zł co stanowi 101,15% planu,
 - 2. dochody majątkowe – kwota 80 864 114,15 zł co stanowi 98,14% planu
 - II. po stronie wydatków 194 641 167,93 zł co stanowi 96,52% planu, w tym:
 - 1. wydatki bieżące – kwota 95 135 839,80 zł co stanowi 94,15% planu,
 - 2. wydatki majątkowe – kwota 99 505 328,13 zł co stanowi 98,90% planu

osiągnięty wynik wykonania budżetu:

- III. deficyt budżetu 12 099 381,94 zł.
- IV. po stronie przychodów 29 825 913,32 zł.
- V. po stronie rozchodów 7 347 504,15 zł.

Zarówno kwota wykonanych dochodów jak i wydatków wzrosła o ponad 160% w porównaniu z planem zakładanym w budżecie na początek 2023 r. Wykonany budżet charakteryzuje się nadwyżką w dochodach i wydatkach bieżących w kwocie 6 541 832 zł co oznacza, że bieżąca działalność została dobrze zbilansowana i stanowi bazę do realizacji celów inwestycyjnych. Całkowity deficyt budżetu wynika z faktu zakończenia realizacji wielu znaczących inwestycji. Jest też w dużej mierze wynikiem kumulacji rozliczeń dotacji i dofinansowań z lat wcześniejszych. W latach 2019-2022 skumulowana nadwyżka budżetu wyniosła 25,7 mln zł, a po uwzględnieniu deficytu roku bieżącego nadal jest dodatnia i wynosi 13,6 mln zł.

Budżet gminy w latach 2019-2023

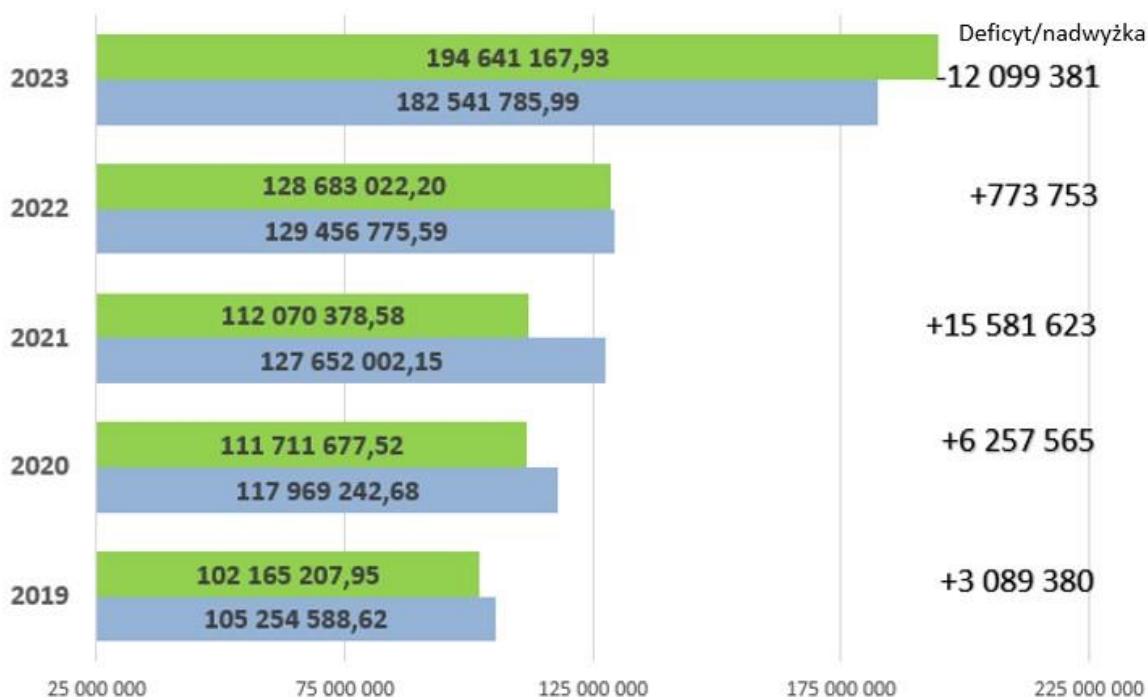

5.2. Dochody

Wykonanie dochodów na 31.12.2023 r. zamknęło się kwotą 182.541.785,99 zł, co stanowi 99,79% planowanej kwoty rocznej.

Tabela 8 - Dochody uzyskane w 2023r. według źródeł finansowania

| | DOCHODY | PLAN PO ZMIANACH | WYKONANIE | % wykonania |
|---|---|-------------------------|----------------------|--------------------|
| 1 | Dochody własne | 43 432 139,19 | 44 741 850,36 | 103,02% |
| 2 | Subwencja | 42 938 787,80 | 42 938 787,80 | 100,00% |
| 3 | Dotacje z budżetu państwa | 11 564 438,05 | 11 377 552,40 | 98,38% |
| 4 | Dotacje na zadania realizowane na podstawie porozumień między jednostkami samorządu terytorialnego | 266 660,00 | 275 310,00 | 103,24% |
| 5 | Środki otrzymane od pozostałych jednostek zaliczanych i nie zaliczanych do sektora finansów publicznych | 23 794 045,85 | 23 763 238,40 | 99,87% |

| | | | | |
|---|--|-----------------------|-----------------------|---------------|
| 6 | Środki z Funduszu przeciwdziałania Covid19 | 36 303 111,20 | 36 303 111,20 | 100,00% |
| 7 | Środki z Funduszu Pomocy Ukrainie | 792 967,61 | 790 371,23 | 99,67% |
| 8 | Środki otrzymane z Rządowego Funduszu Polski Ład: Program Inwestycji Strategicznych na realizację zadań inwestycyjnych | 18 618 374,37 | 18 618 374,37 | 100,00% |
| 9 | Środki na zadania realizowane przy udziale środków zewnętrznych, w tym unii europejskiej | 5 208 941,00 | 3 733 190,23 | 71,67% |
| | | 182 919 465,07 | 182 541 785,99 | 99,79% |

Tabela 9 - Dochody uzyskane w 2023 roku według działów klasyfikacji budżetowej

| Dział | Opis | PLAN PO ZMIANACH | WYKONANIE | % wykonania |
|--------------|--|-------------------------|------------------|--------------------|
| 010 | Rolnictwo i łowiectwo | 416 964,95 | 413 741,15 | 99,23% |
| 400 | Wytwarzanie i zaopatrywanie w energię elektryczną, gaz i wodę | 713 041,50 | 711 754,27 | 99,82% |
| 600 | Transport i łączność | 8 349 681,02 | 8 335 773,09 | 99,83% |
| 700 | Gospodarka mieszkaniowa | 59 251 187,32 | 59 284 383,29 | 100,06% |
| 750 | Administracja publiczna | 358 332,06 | 344 999,86 | 96,28% |
| 751 | Urzędy naczelnych organów władzy państwowej, kontroli i ochrony prawa oraz sądownictwa | 118 552,00 | 118 072,00 | 99,60% |
| 754 | Bezpieczeństwo publiczne i ochrona przeciwpożarowa | 21 934,80 | 14 538,80 | 66,28% |
| 756 | Dochody od osób prawnych, od osób fizycznych i od innych jednostek nieposiadających osobowości prawnej oraz wydatki związane z ich poborem | 33 560 278,00 | 34 689 347,35 | 103,36% |

| | | | | |
|-----|--|-----------------------|-----------------------|---------------|
| 758 | Różne rozliczenia (w tym subwencje) | 44 891 757,50 | 44 995 220,12 | 100,23% |
| 801 | Oświata i wychowanie | 11 451 405,52 | 11 405 959,12 | 99,60% |
| 851 | Ochrona zdrowia | 0,00 | 987,27 | |
| 852 | Pomoc społeczna | 2 641 948,20 | 2 590 484,56 | 98,05% |
| 853 | Pozostałe zadania w zakresie polityki społecznej | 740 845,67 | 740 845,67 | 100,00% |
| 854 | Edukacyjna opieka wychowawcza | 146 165,00 | 83 425,58 | 57,08% |
| 855 | Rodzina | 7 692 253,20 | 7 651 275,69 | 99,47% |
| 900 | Gospodarka komunalna i ochrona środowiska | 11 821 570,41 | 10 375 390,99 | 87,77% |
| 921 | Kultura i ochrona dziedzictwa narodowego | 518 012,47 | 523 125,19 | 100,99% |
| 926 | Kultura fizyczna | 225 535,45 | 262 461,99 | 116,37% |
| | OGÓŁEM: | 182 919 465,07 | 182 541 785,99 | 99,79% |

5.3. Wydatki

Wykonanie dochodów na 31.12.2023 r. zamknęło się kwotą 194.641.167,93 zł, co stanowi 96,52% kwoty planowanej.

Tabela 10 – Wydatki bieżące oraz majątkowe w 2023 roku

| | PLAN PO ZMIANACH | WYKONANIE | % WYKONANIA |
|--|-------------------------|----------------------|--------------------|
| WYDATKI BIEŻĄCE | 101 047 606,17 | 95 135 839,80 | 94,15% |
| WYDATKI MAJĄTKOWE | 100 608 025,05 | 99 505 328,13 | 98,90% |
| w tym: | | | |
| 1) wydatki jednostek budżetowych | 65 029 886,68 | 60 619 732,84 | 93,22% |
| a) wynagrodzenia i składki od nich zaliczone | 37 951 959,67 | 37 510 838,68 | 98,84% |

| | | | |
|--|-----------------------|-----------------------|---------------|
| b) wydatki związane z realizacją zadań statutowych: | 27 077 927,01 | 23 108 894,16 | 85,34% |
| 2) dotacje na zadania bieżące: | 19 617 281,91 | 19 417 566,23 | 98,98% |
| 3) świadczenia na rzecz osób fizycznych | 11 197 752,33 | 10 882 630,18 | 97,19% |
| 4) wypłaty z tytułu poręczeń i gwarancji udzielonych przez gminę, przypadające do spłaty w 2022r. | 820 565,00 | 0 | 0,00% |
| 5) wydatki na obsługę długu gminy | 3 010 000,00 | 2 856 961,48 | 94,92% |
| 6) wydatki na inwestycje i zakupy inwestycyjne | 35 720 293,06 | 34 626 019,20 | 96,94% |
| 7) wniesienie wkładów do spółek prawa handlowego | 0,00 | 0,00 | |
| 8) wydatki na zakup i objęcie akcji oraz udziałów | 58 605 726,74 | 58 605 726,74 | 100,00% |
| 9) wydatki bieżące na programy finansowane z udziałem środków o których mowa w art..5 ust.1 pkt 2 i 3 | 1 372 120,25 | 1 358 949,07 | 99,04% |
| 10) wydatki majątkowe na programy finansowane z udziałem środków o których mowa w art..5 ust.1 pkt 2 i 3 | 6 282 005,25 | 6 273 582,19 | 99,87% |
| OGÓŁEM | 201 655 631,22 | 194 641 167,93 | 96,52% |

Tabela 11 – Wydatki poniesione w 2023 roku według działów klasyfikacji budżetowej

| Dział | Opis | PLAN PO ZMIANACH | WYKONANIE | % wykonania |
|--------------|--|-------------------------|------------------|--------------------|
| 010 | Rolnictwo i łowiectwo | 630 864,95 | 620 257,12 | 98,32% |
| 400 | Wytwarzanie i zaopatrywanie w energię elektryczną, gaz i wodę | 993 190,00 | 993 177,88 | 100,00% |
| 600 | Transport i łączność | 25 626 127,48 | 25 074 139,90 | 97,85% |
| 700 | Gospodarka mieszkaniowa | 60 455 946,74 | 60 256 003,89 | 99,67% |
| 710 | Działalność usługowa | 419 419,30 | 208 311,87 | 49,67% |
| 750 | Administracja publiczna | 10 892 946,21 | 10 192 414,79 | 93,57% |
| 751 | Urzędy naczelnych organów władzy państwowej, kontroli i ochrony prawa oraz sądownictwa | 118 552,00 | 118 072,00 | 99,60% |
| 754 | Bezpieczeństwo publiczne i ochrona przeciwpożarowa | 1 134 559,80 | 1 012 342,07 | 89,23% |

| | | | | |
|-----|--|-----------------------|-----------------------|---------------|
| 757 | Obsługa długu publicznego | 3 830 565,00 | 2 856 961,48 | 74,58% |
| 758 | Różne rozliczenia | 580 097,00 | 0 | 0,00% |
| 801 | Oświata i wychowanie | 56 839 103,41 | 55 604 247,31 | 97,83% |
| 851 | Ochrona zdrowia | 724 661,74 | 520 413,19 | 71,81% |
| 852 | Pomoc społeczna | 6 057 146,35 | 5 889 674,92 | 97,24% |
| 853 | Pozostałe zadania w zakresie polityki społecznej | 780 845,67 | 757 670,72 | 97,03% |
| 854 | Edukacyjna opieka wychowawcza | 216 665,00 | 152 280,73 | 70,28% |
| 855 | Rodzina | 8 663 267,20 | 8 462 979,81 | 97,69% |
| 900 | Gospodarka komunalna i ochrona środowiska | 16 174 630,33 | 14 628 993,64 | 90,44% |
| 921 | Kultura i ochrona dziedzictwa narodowego | 4 919 131,04 | 4 856 083,52 | 98,72% |
| 926 | Kultura fizyczna | 2 597 912,00 | 2 437 143,09 | 93,81% |
| | OGÓŁEM: | 201 655 631,22 | 194 641 167,93 | 96,52% |

W roku 2023 na inwestycje i zakupy inwestycyjne wydatkowano kwotę 99.505.328,13 zł.

Tabela 12 – Wydatki majątkowe poniesione w 2023 roku według działów klasyfikacji budżetowej

| Nazwa działu | Kwota wydatku | % |
|--|---------------|--------|
| Rolnictwo i łowiectwo (kanalizacja i wodociągi na terenach wiejskich) | 181 807,87 | 0,18% |
| Transport i łączność (drogi) | 16 520 743,58 | 16,60% |
| Gospodarka mieszkaniowa (nabycie gruntów, aport finansowy do SIM) | 59 175 676,60 | 59,47% |
| Administracja publiczna (Modernizacja budynku UM) | 377 929,42 | 0,38% |
| Bezpieczeństwo publiczne i ochrona przeciwpożarowa (OSP i monitoring gminny) | 170 663,83 | 0,17% |
| Oświata i wychowanie (Szkoly i przedszkola) | 13 797 005,41 | 13,87% |

| | | |
|--|----------------------|----------------|
| Gospodarka komunalna i ochrona środowiska(oświetlenie, kanalizacja, wymiana źródeł ciepła) | 7 790 945,88 | 7,83% |
| Kultura i ochrona dziedzictwa narodowego(Domy Ludowe/Kultury) | 461 361,51 | 0,46% |
| Kultura Fizyczna i Sport (obiekty sportowe i place rekreacyjne) | 1 029 194,03 | 1,03% |
| | 99 505 328,13 | 100,00% |

Najważniejsze inwestycje realizowane na terenie gminy i poniesione na nie w roku 2023 wydatki:

- 1) Udzielenie dotacji celowej dla Powiatu Rzeszowskiego na realizację zadania „Budowa łącznika drogi ekspresowej S-19 – drogi powiatowej na odcinku od węzła Rzeszów – Południe do drogi krajowej nr 19 –Etap I: odcinek od węzła Rzeszów-Południe do drogi powiatowej Nr 1408R-budowa drogi o długości około 2 km” w kwocie 1.749.947,42 zł.
- 2) Budowa i modernizacja dróg gminnych w kwocie 12 873 420,60 zł,
- 3) Przebudowa Podmiejskiej Kolei Aglomeracyjnej–PKA w kwocie 1 587 375,56 zł,
- 4) Przekazanie aportu finansowego w zamian za udziały do spółki SIM Podkarpacie Sp. z o.o. w kwocie 58 575 726,74 zł,
- 5) Modernizacja budynku Urzędu Miejskiego w Boguchwale w kwocie 310 107,92 zł,
- 6) Budowa budynku przedszkola i żłobka w Kielanówce w kwocie 3 495 544,45 zł,
- 7) Budowa przedszkola i żłobka w Boguchwale na osiedlu Gaj w kwocie 7 323 312,24zł,
- 8) Remont i przebudowa SP w Niechobrzcu w kwocie 2 121 208,36 zł,
- 9) Przebudowa i rozbudowa sieci kanalizacji sanitarnej i wodociągowej w Boguchwale w kwocie 3 238 198,40 zł,
- 10) Wymiana źródeł ciepła na terenie ROF w kwocie 4 072 281,460 zł

Realizacja rekordowych inwestycji była nie tylko domeną bieżącego roku, ale też całej kadencji 2019-2023. Potwierdzają to też porównania z innymi samorządami. Skumulowane w latach 2019-2023 wydatki majątkowe Gminy Boguchwała w przeliczeniu na mieszkańca były wyższe niż w sąsiadujących lub porównywalnych wielkością gminach.

Wydatki majątkowe/osobę w latach 2019-2023

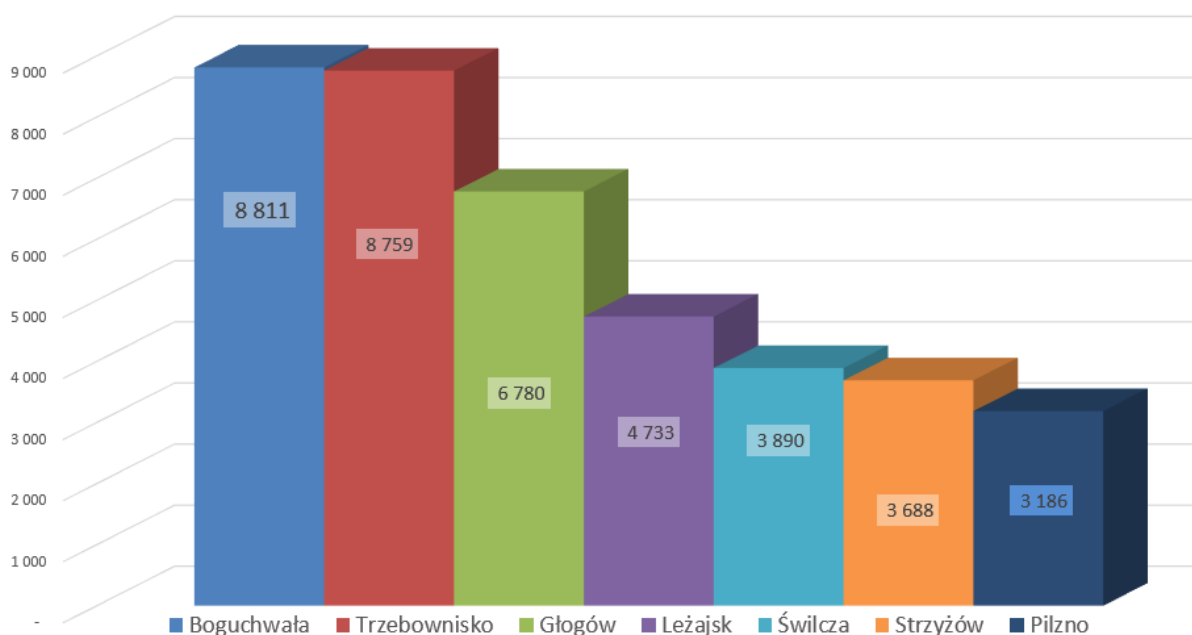

5.4. Informacja o stanie należności i zobowiązań

Stan należności wg sprawozdania Rb-N Gminy Boguchwała na 31.12.2023 r. wynosił 16 698 654,69zł z tego:

1. pożyczki –288 895,00 zł
2. gotówka i depozyty w banku – 12 240 910,63 zł
3. należności 4 168 849,06 zł w tym:
 - a. wymagalne należności –3 505 900,47 zł
 - b. pozostałe należności –662 948,59 zł.

Stan zobowiązań wg sprawozdania Rb-Z Gminy Boguchwała na 31.12.2023 r. wyniósł 37 724 315,98 zł, w tym:

- 1) z tytułu kredytów długoterminowych w kwocie 194 988,98 zł,
- 2) z tytułu pożyczek długoterminowych w kwocie 366 327,00 zł,
- 3) z tytułu emisji papierów wartościowych w kwocie 37 163 000,00 zł,

Na dzień 31.12.2023 r. nie wystąpiły zobowiązania wymagalne.

5.5. Realizacja przychodów i rozchodów

Na planowane przychody budżetu na 31.12.2023 rok w kwocie 25 058 750,30 zł składają się przychody:

- 1) emisji papierów wartościowych w kwocie 8 000 000,00 zł – *emisja obligacji komunalnych*,
- 2) ze spłat pożyczek udzielonych ze środków publicznych w kwocie 90 000,00 zł,
- 3) jednostek samorządu terytorialnego z niewykorzystanych środków pieniężnych na rachunku bieżącym budżetu, wynikających z rozliczenia dochodów i wydatków nimi finansowanych związanych ze szczególnymi zasadami wykonywania budżetu określonymi w odrębnych ustawach w kwocie 2 950 631,73 zł,
- 4) przychody jednostek samorządu terytorialnego z wynikających z rozliczenia środków określonych w art. 5 ust. 1 pkt 2 ustawy i dotacji na realizację programu, projektu lub zadania finansowanego z udziałem tych środków w kwocie 975 777,57 zł,
- 5) przychody z wolnych środków, jako nadwyżka środków pieniężnych na rachunku bankowym budżetu gminy, w tym wynikających z rozliczeń kredytów i pożyczek z lat ubiegłych w kwocie 13 042 341,00 zł.

Na wykonane przychody budżetu na 31.12.2023 rok w kwocie 29 825 913,32 zł, składają się:

- 1) emisja papierów wartościowych w kwocie 8.000.000,00 zł – *emisja obligacji komunalnych*
- 2) przychody ze spłat pożyczek udzielonych ze środków publicznych w kwocie 1 114 920,00 zł, w tym krótkoterminowe udzielone i spłacone w 2023r. w kwocie 1 024 920,00 zł.
- 3) przychody jednostek samorządu terytorialnego z niewykorzystanych środków pieniężnych na rachunku bieżącym budżetu, wynikających z rozliczenia dochodów i wydatków nimi finansowanych związanych ze szczególnymi zasadami wykonywania budżetu określonymi w odrębnych ustawach w kwocie 2 950 631,73 zł,
- 4) przychody jednostek samorządu terytorialnego z wynikających z rozliczenia środków określonych w art. 5 ust. 1 pkt 2 ustawy i dotacji na realizację programu, projektu lub zadania finansowanego z udziałem tych środków w kwocie 975 777,57 zł,
- 5) przychody z wolnych środków jako nadwyżka środków pieniężnych na rachunku bankowym budżetu gminy, w tym wynikających z rozliczeń kredytów i pożyczek z lat ubiegłych w kwocie 16 784 584,02 zł.

Na planowane rozchody budżetu na 31.12.2023 rok w kwocie 6 322 584,15 zł składają się:

- 1) wykup wyemitowanych obligacji komunalnych w kwocie 5 740 000,00 zł,

- 2) zaciągniętych pożyczek i kredytów w kwocie 333 689,15 zł,
- 3) pożyczek udzielonych na finansowanie zadań realizowanych z udziałem środków pochodzących z budżetu Unii Europejskiej w kwocie 248 895,00 zł.

Na wykonane rozchody budżetu na 31.12.2023 rok w kwocie 7 347 504,15 zł składają się:

- 1) wykup wyemitowanych obligacji komunalnych w kwocie 5 740 000,00 zł,
- 2) zaciągniętych pożyczek i kredytów w kwocie 333 689,15 zł,
- 3) udzielone pożyczki w kwocie 1 273 815,00 zł - krótkoterminowe udzielone w 2023 r. i których spłata przypada na 2023 r. w kwocie 1 024 920,00 zł.

5.6. Zadłużenie

Kwota długu na koniec 2023 r. wykazana została zgodnie z planowanymi wartościami i wynosi 37 724 315,98 zł.

Wskaźnik obliczony zgodnie z art. 243 ustawy z dnia 27 sierpnia 2009 r. o finansach publicznych w latach 2023-2036 (kolumna 6) nie przekroczył dopuszczalnych wskaźników (kolumna 7 i 8). Spełnienie dotyczyło zarówno relacji obliczonej na podstawie planu na dzień 30.09.2022 r. (kolumna 7) jak i w oparciu o przewidywane wykonanie 2022 r. (kolumna 8). Z wyliczenia niniejszego wskaźnika wyłączono spłaty zobowiązań, o których mowa w art. 243 oraz 243a ustawy o finansach publicznych. Fakt, że wynik budżetu bieżącego Gminy Boguchwała został zrealizowany na poziomie wyższym niż planowano, wpłynie na poprawę wskaźnika z art. 243 ustawy o finansach publicznych od 2024 roku.

Zastosowano następujące wyłączenia z limitu spłaty zobowiązań:

1) w latach 2023-2024 związane ze spłatą kredytu zaciągniętego na sfinansowanie wkładu własnego do zadania realizowanego przy udziale środków Europejskiego Funduszu Rozwoju Regionalnego w ramach RPO Województwa Podkarpackiego pn. „Budowa miejskiego rynku na terenie byłego gospodarstwa rolnego w Boguchwale” – umowa kredytu inwestycyjnego nr S/49/05/2014/1144/F/CEB/EIB4/281/EKO z dnia 07.07.2014 r. na kwotę pierwotną 1 072 407,12 zł – w latach 2023-2024 pozostaje do spłaty kwota 394 988,98 zł

2) w latach 2023-2027 związane ze spłatą planowanej emisji obligacji komunalnych z przeznaczeniem na sfinansowanie wkładu własnego do zadań pn. „Tworzenie warunków dla rozwoju przedsiębiorczości na terenie ROF” oraz „Kompleksowa rewitalizacja na terenie ROF” realizowanego przy udziale środków Europejskiego Funduszu Rozwoju Regionalnego

w ramach RPO Województwa Podkarpackiego w formule Zintegrowane Inwestycje Terytorialne w łącznej kwocie 2.953.627,00 zł – w latach 2023-2027 pozostaje do spłaty kwota 2 953 627,00 zł.

Tabela 13 – Przychody, rozchody, dług oraz wskaźniki

| Rok | Przychody (kredyty, pożyczki, obligacje) | Rozchody (spłaty kredytów, pożyczek, obligacji) | Dług | Łączna kwota przypadających na dany rok kwot wyłączeń z limitu spłaty zobowiązań, o których mowa w art.243 uofp | Relacja określona po lewej stronie nierówności we wzorze, o którym mowa art.243 ust. 1 ustawy (po uwzględnieniu zobowiązań związku współtworzonego przez jednostkę samorządu terytorialnego oraz po uwzględnieniu ustawowych wyłączeń przypadających na dany rok) ^x | Dopuszczalny limit spłaty zobowiązań określony po prawej stronie nierówności we wzorze, o którym mowa w art. 243 ustawy, po uwzględnieniu ustawowych wyłączeń, obliczony w oparciu o plan 3 kwartału roku poprzedzającego pierwszy rok prognozy (wskaźnik ustalony w oparciu o średnią arytmetyczną z poprzednich lat) ^x | Dopuszczalny wskaźnik planowanej łącznej kwoty spłaty zobowiązań, o której mowa w art. 243 uofp (po uwzględnieniu ustawowych wyłączeń) obliczony w oparciu o wykonanie |
|------|--|---|---------------|---|--|---|--|
| 1 | 2 | 3 | 4 | 5 | 6 | 7 | 8 |
| 2019 | 6 840 000,00 | 5 840 106,00 | 45 604 931,98 | 100 000,00 | x | x | x |
| 2020 | 9 883 500,00 | 6 646 373,00 | 48 842 058,98 | 100 000,00 | x | x | x |
| 2021 | 0,00 | 8 305 548,00 | 40 536 510,98 | 4 510 000,00 | x | x | x |
| 2022 | 115 200,00 | 4 765 548,00 | 35 853 213,98 | 200 000,00 | x | x | x |
| 2023 | 8 000 000,00 | 6 073 689,15 | 37 724 315,98 | 740 000,00 | 9,38% | 20,03% | 22,97% |
| 2024 | 0,00 | 3 931 906,98 | 33 792 409,00 | 734 988,98 | 7,13% | 17,48% | 20,43% |
| 2025 | 0,00 | 4 475 834,00 | 29 316 575,00 | 630 000,00 | 7,44% | 15,13% | 18,07% |
| 2026 | 0,00 | 4 332 750,00 | 24 983 825,00 | 630 000,00 | 7,32% | 11,68% | 14,11% |
| 2027 | 0,00 | 3 972 750,00 | 21 011 075,00 | 613 627,00 | 6,41% | 9,82% | 12,25% |
| 2028 | 0,00 | 3 972 750,00 | 17 038 325,00 | 0,00 | 6,52% | 8,20% | 10,63% |

| | | | | | | | |
|------|------|--------------|---------------|------|-------|-------|-------|
| 2029 | 0,00 | 4 109 750,00 | 12 928 575,00 | 0,00 | 6,01% | 6,81% | 9,24% |
| 2030 | 0,00 | 3 028 575,00 | 9 900 000,00 | 0,00 | 4,44% | 8,18% | 8,18% |
| 2031 | 0,00 | 3 320 000,00 | 6 580 000,00 | 0,00 | 4,31% | 8,73% | 8,73% |
| 2032 | 0,00 | 2 080 000,00 | 4 500 000,00 | 0,00 | 2,83% | 8,28% | 8,28% |
| 2033 | 0,00 | 1 500 000,00 | 3 000 000,00 | 0,00 | 1,99% | 7,96% | 7,96% |
| 2034 | 0,00 | 1 500 000,00 | 1 500 000,00 | 0,00 | 1,72% | 7,73% | 7,73% |
| 2035 | 0,00 | 1 500 000,00 | 0,00 | 0,00 | 1,42% | 7,47% | 7,47% |

5.7. Podatki

Na terenie Gminy Boguchwała pobierane są następujące podatki lokalne:

- a) Podatek od nieruchomości - uregulowany jest w przepisach ustawy z dnia 12 stycznia 1991 r. o podatkach i opłatach lokalnych (Dz.U.2023.70 z późn. zm.). Podmiotami zobowiązanymi do uiszczania tego podatku są osoby fizyczne, osoby prawne oraz jednostki organizacyjne, w tym spółki nieposiadające osobowości prawnej, będące właścicielami nieruchomości, posiadaczami samoistnymi nieruchomości, użytkownikami wieczystymi gruntów oraz posiadaczami nieruchomości stanowiących własność Skarbu Państwa lub jednostki samorządu terytorialnego. Stawki gminne obowiązujące w 2023 roku określone zostały w Uchwale Rady Miejskiej w Boguchwale Nr LIV.589.2022 z 24 listopada 2022 r. Łączne wpływy podatku od nieruchomości od osób fizycznych i prawnych w 2023 roku to kwota 10 496 659,37 zł, natomiast łączne zaległości na dzień 31 grudnia 2023 r. wyniosły 412 806,65 zł. Wzrost wpływów z podatku od nieruchomości w porównaniu do roku ubiegłego w dużej części spowodowany jest zmianami wynikającymi z przeprowadzonej przez Starostwo Powiatowe aktualizacji ewidencji gruntów i budynków, stanowiącej podstawę wymiaru podatków.
- b) Podatek rolny – uregulowany jest w przepisach ustawy z dnia 15 listopada 1984 r. o podatku rolnym (Dz.U.2020.333 z późn. zm.). Podmiotami zobowiązanymi do uiszczania tego podatku są osoby fizyczne, osoby prawne oraz jednostki organizacyjne, w tym spółki nieposiadające osobowości prawnej, będące właścicielami, posiadaczami samoistnymi, użytkownikami wieczystymi użytków rolnych oraz posiadaczami użytków rolnych stanowiących własność Skarbu Państwa lub jednostki samorządu terytorialnego. Podatek rolny ustalany jest w oparciu

o wielokrotność statystycznej średniej ceny skupu żyta, podawanej corocznie przez Prezesa Głównego Urzędu Statystycznego. Rady Gmin mają jednakże prawo cenę tę obniżyć, zmniejszając wysokość zobowiązania. Rada Miejska w Boguchwale każdego roku z prawa tego korzysta, analogicznie w roku 2023, na mocy Uchwały Rady Miejskiej w Boguchwale Nr LIV.588.2022 z 24 listopada 2022 r. podatek rolny wyniósł 180,00 zł za hektar przeliczeniowy gospodarstw rolnych lub 360,00 zł za hektar fizyczny dla gruntów niestanowiących gospodarstw rolnych. Łączne wpływy podatku rolnego od osób fizycznych i prawnych w 2023 roku to kwota 1 682 468,35 zł, natomiast łączne zaległości na dzień 31 grudnia 2023 r. wyniosły 181 568,59 zł.

c) Podatek leśny – uregulowany jest w przepisach ustawy z 30 października 2002 r. o podatku leśnym (Dz.U.2019.888 z późn. zm.). Podmiotami zobowiązanymi do uiszczania tego podatku są osoby fizyczne, osoby prawne oraz jednostki organizacyjne, w tym spółki nieposiadające osobowości prawnej, będące właścicielami, posiadaczami samoistnymi, użytkownikami wieczystymi lasów gruntów oraz posiadaczami lasów stanowiących własność Skarbu Państwa lub własność jednostki samorządu terytorialnego. Podatek leśny ustalany jest na podstawie statystycznej średniej ceny sprzedaży drewna uzyskanej przez nadleśnictwa za pierwsze trzy kwartały roku poprzedzającego rok podatkowy, podawanej corocznie przez Prezesa Głównego Urzędu Statystycznego. Zgodnie z Komunikatem Prezesa Głównego Urzędu Statystycznego z dnia 20 października 2022 r. (M.P.2022.996) cena ta wyniosła 323,18 zł za 1 m³ drewna i stanowiła podstawę do ustalenia wysokości podatku leśnego w 2023 roku, mianowicie 71,10 zł za 1 ha lasu. Rada Miejska w Boguchwale, jak w latach ubiegłych, nie korzystała z przysługującego jej prawa obniżenia ceny sprzedaży drewna. Łączne wpływy podatku leśnego od osób fizycznych i prawnych w 2023 roku to kwota 70 928,13 zł, natomiast łączne zaległości na dzień 31 grudnia 2023 r. wyniosły 386,14 zł.

d) Podatek od środków transportowych - uregulowany jest w przepisach ustawy z dnia 12 stycznia 1991 o podatkach i opłatach lokalnych (Dz.U.2023.70 z późn. zm.). Podmiotami zobowiązanymi do uiszczania tego podatku są osoby fizyczne oraz osoby prawne, będące właścicielami środków transportowych o dopuszczalnej masie całkowitej powyżej 3,5 tony oraz autobusów. Stawki gminne obowiązujące w 2023 roku pozostały bez zmian, określone zostały w Uchwale Rady Miejskiej w Boguchwale nr XXXII.395.2016 z dnia 24 listopada 2016 r. Stawki te są niezmiennie od 2017 roku. Zróżnicowane są co do rodzaju pojazdów, w zależności od liczby osi, rodzaju zawieszenia, dopuszczalnej masy całkowitej zespołu pojazdów oraz wpływu na środowisko naturalne. Łączne wpływy podatku od środków

transportowych od osób fizycznych i prawnych w 2023 roku to kwota 329 952,29 zł, natomiast łączne zaległości na dzień 31 grudnia 2023 r. wyniosły 83 697,22 zł.

Jednym z elementów systemu podatków lokalnych w Gminie Boguchwała są istniejące zwolnienia w podatku od nieruchomości określone Uchwałą Rady Miejskiej w Boguchwale oraz udzielane przez Burmistrza Boguchwały indywidualne ulgi podatkowe, takie jak odroczenie zapłaty zaległości podatkowych, rozłożenie ich na raty bądź całkowite umorzenie zaległości podatkowych.

W przypadku zwolnień gminnych istotna jest trwałość przyjętych rozwiązań – zwolnienia w podatku od nieruchomości w Gminie Boguchwała są niezmiennie od 2012 roku – obowiązuje podjęta w 2011 roku Uchwała Nr XVI/160/2011 z dnia 24 listopada 2011 r. w sprawie wprowadzenia zwolnień od podatku od nieruchomości na terenie Gminy Boguchwała. Zwolnienia te nie dotyczą nieruchomości zajętych na prowadzenie działalności gospodarczej. W zakresie wykraczającym poza zwolnienia ustawowe, zwalnia ona od podatku od nieruchomości m.in. grunty oraz budynki lub ich części zajęte na działalność kulturalną (co dotyczy np. nieruchomości Lokalnych Ośrodków Kultury), zajęte na działalność sportowo-rekreacyjną (m.in. działalność klubów sportowych), czy zajęte na potrzeby ochrony przeciwpożarowej (jak nieruchomości zajęte przez OSP). W 2023 roku łączna wysokość zwolnień gminnych wyniosła 115 540,56 zł.

W przypadku indywidualnych ulg podatkowych udzielane są one przez Burmistrza Boguchwały na podstawie przepisów Ordynacji podatkowej. W 2023 roku łączna wartość umorzeń zaległości podatkowych z tytułu podatku od nieruchomości oraz podatku rolnego, udzielonych osobom fizycznym i prawnym wyniosła 18 496 złotych.

6. Gospodarka Nieruchomościami I Mienie Komunalne

6.1. Informacje ogólne

Gminny zasób nieruchomości na koniec roku 2023, na podstawie przeprowadzonej szczegółowej inwentaryzacji, obejmuje działki o łącznym obszarze 260.7522 ha, w tym w trwałym zarządzie szkół – 10,1889 ha. Wartość działek gminnych na dzień 31 grudnia 2023 r. wynosi 26 990 140,70 zł. Powierzchnia działek oddanych w użytkowanie wieczyste na koniec roku 2023 wynosi 3,1719 ha.

W 2023 r. Gmina Boguchwała nabyła, na cele związane z realizacją zadań własnych ujętych w art. 7 ust. 1 ustawy o samorządzie gminnym, grunty o łącznej powierzchni 1.6552 ha – w przeważającej części nabyte działki przeznaczone były pod drogi

i poszerzenia istniejących dróg. Powierzchnia gruntów gminnych w 2023 r. uległa zmniejszeniu o 0.02 ha w wyniku prowadzonych postępowań dot. sprzedaży działek gminnych.

6.2. Ład przestrzenny

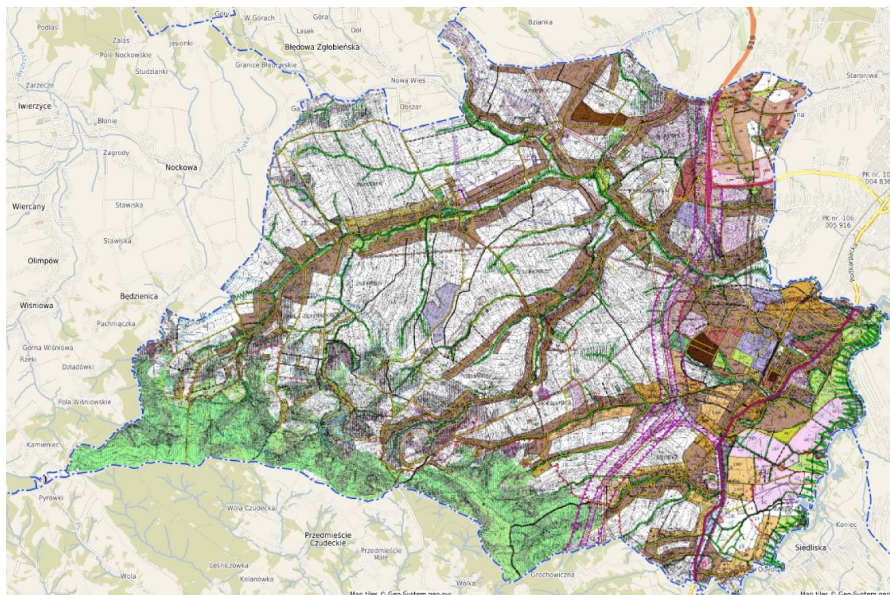

Studium uwarunkowań i kierunków zagospodarowania przestrzennego gminy Boguchwała (dalej zwane *Studium*) zostało przyjęte uchwałą Nr XXVIII/336/05 Rady Gminy Boguchwała z dnia 28 kwietnia 2005 r. i obejmuje swoim zasięgiem całą gminę.

W okresie od uchwalenia *Studium* do chwili obecnej zmieniały się potrzeby mieszkańców, uwarunkowania społeczno-gospodarcze czy sytuacja ekonomiczna. Wnioskowano więc o wprowadzenie zmian w zakresie wskazania w *Studium* terenów pod różne rodzaje zainwestowania, w tym pod:

- zabudowę mieszkaniową jednorodziną i wielorodzinną,
- działalność gospodarczą,
- usługi sportu i rekreacji,
- usługi publiczne.

Rada Miejska w Boguchwale w okresie od uchwalenia *Studium* w 2005 r. podjęła kilkanaście uchwał w sprawie przystąpienia do jego zmiany. W 2023 r. została uchwalona zmiana *Studium* obejmująca obszar położony w miejscowości Raclawówka, jak również przystąpiono do zmian *Studium* w Kielanówce i Boguchwale.

Uchwalone zmiany wychodzą naprzeciw zapotrzebowaniu mieszkańców na tereny wskazane do zabudowy, są zgodne z przyjętą polityką przestrzenną Gminy Boguchwała oraz dostosowują dokument do obecnie obowiązujących przepisów.

W gminie Boguchwała obowiązują miejscowe plany zagospodarowania przestrzennego wymienione w poniższej tabeli.

Tabela 14 – Zestawienie miejscowych planów zagospodarowania przestrzennego, obowiązujących w gminie Boguchwała

| L.p. | Miejscowość | Nazwa planu | Powierzchnia (ha) | Nr uchwały Rady Miejskiej |
|--|------------------------|--|-------------------|---|
| Miejscowe plany zagospodarowania przestrzennego sporządzone w oparciu o przepisy ustawy z dnia 7 lipca 1994r. o zagospodarowaniu przestrzennym. (Dz.U. z 1994r. Nr 415, poz. 139 z późn. zmianami) | | | | |
| 1. | Zarzecze | MPZP 2/97 terenu czyszczalni ścieków | 2,65 | LIII/309/98 |
| 2. | Boguchwała | MPZP osiedla „KOREJA” | 12,80 | LVIII/415/02 |
| 3. | Boguchwała | MPZP osiedla „KOREJA” | 8,82 | XXII/244/04 |
| 4. | Boguchwała | MPZP OSIEDLA „GAJ” w Boguchwale | 61,00 | XXXV/443/05 |
| Miejscowe plany zagospodarowania przestrzennego sporządzone w oparciu o przepisy ustawy z dnia 27 marca 2003r. o planowaniu i zagospodarowaniu przestrzennym (Dz.U. z 2003r. Nr 80, poz. 717 z późn. zmianami) | | | | |
| 5. | Boguchwała | MPZP Boguchwała CENTRUM I zm. w 2018 r. | 31,29 | VII/69/07 LVI/747/2018 |
| 6 | Boguchwała | MZPZ Boguchwała KOREJA III I zm. w 2014 r. | 52,69 | VII/70/07 LVI/657/2014 |
| 7. | Boguchwała | MPZP Boguchwała WISŁOCZYSKO I zm. w 2013 r. II zm. w 2017 r. III zm. w 2019 r. | 135,33 - | VII/71/07 XXXV/412/2013 XXXIX.477.2017 XV.216.2019 |
| 8. | Boguchwała | MPZP Nr 10/1/2008 terenu położonego w m. Boguchwała w gminie Boguchwała | 92,02 | XLI/450/09 |
| 9. | Boguchwała | MPZP Boguchwała BASENY | 5,22 | XLVII/513/09 |
| 10. | Niechobrz | MPZP gm. Boguchwała w miejscowości Niechobrz | 1,44 | LVI/658/2014 |
| 11. | Niechobrz | MPZP gm. Boguchwała w miejscowości Niechobrz | 1,28 | X.114.2015 |
| 12. | Kielanówka, Raclawówka | MPZP w miejscowości Kielanówka i Raclawówka gm. Boguchwała – etap III | 6,36 | XXXIV.423.2016 |
| 13. | Kielanówka, Raclawówka | MPZP w m. Kielanówka i Raclawówka gm. Boguchwała – etap IIIa | 1,81 | XXXVIII.457.2017 |

| | | | | |
|-----|---------------------------|--|------|----------------|
| 14. | Kielanówka, Raclawówka | MPZP w m. Kielanówka i Raclawówka gm. Boguchwała – etap II | 169 | LVI.746.2018 |
| 15. | Boguchwała | MPZP w m. Boguchwała gm. Boguchwała – etap I | 2,51 | XV.218.2019 |
| 16. | Boguchwała | Zmiana MPZP w m. Boguchwała gm. Boguchwała Koreja III- etap I Koreja III-etap II | 7,40 | XXIX.353.2020 |
| 17. | Kielanówka Raclawówka | Zmiana MPZP w m. Kielanówka i Raclawówka gm. Boguchwała – etap II | 3,20 | XXIX.355.2020 |
| 18 | Boguchwała | Zmiana MPZP w m. Boguchwała Koreja III- etap II | 43,5 | XLVI.522.2022 |
| 19 | Boguchwała | II zmiana MPZP Boguchwała - Centrum. | 5,1 | LXVII.743.2023 |

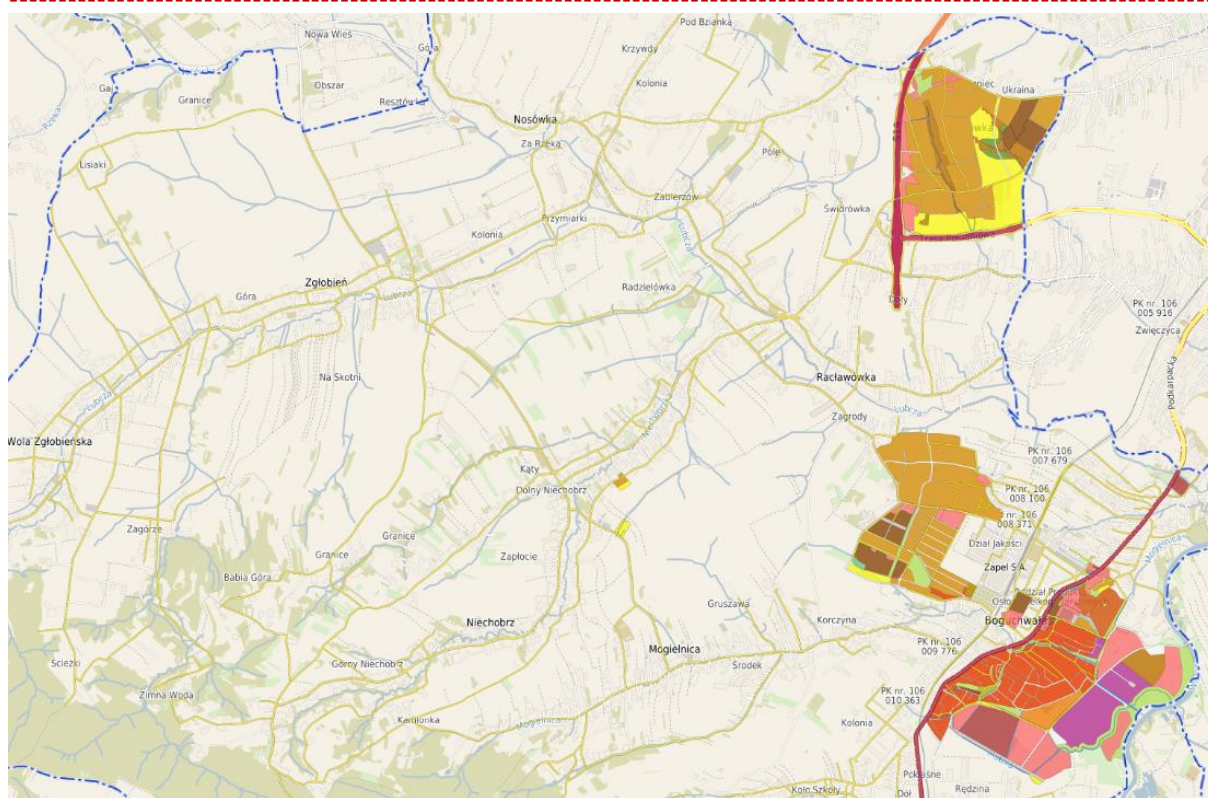

Plany miejscowe na terenie gminy Boguchwała

24 września 2023 roku weszła w życie nowelizacja ustawy o planowaniu przestrzennym zgodnie z którą studium uwarunkowań i kierunków zagospodarowania przestrzennego gminy zostanie zastąpione przez plan ogólny.

Plan ogólny to nowy akt planowania przestrzennego, który ma być uchwalany obligatoryjnie dla całej gminy. Jego ustalenia dadzą podstawę do uchwalania planów miejscowych oraz wydawania decyzji o warunkach zabudowy. Trzeba będzie w nim określić strefy planistyczne oraz gminne standardy urbanistyczne. Można będzie też ustalić obszary uzupełnienia zabudowy i obszary uzupełnienia zabudowy śródmiejskiej. Plany trzeba będzie sporządzić do końca 2025 roku.

W 2023 r. zarejestrowano 478 wniosków w przedmiocie wydania decyzji o warunkach zabudowy:

- dla budynków mieszkalnych jednorodzinnych – 289
- dla budynków mieszkalnych wielorodzinnych – 1
- dla budynków usługowych, produkcyjnych – 9
- dla innych budynków i budowli – 58,

w tym:

- postępowania umorzone lub wnioski pozostawione bez rozpoznania – 40
- rozpatrzone negatywnie – 22.

Ponadto 121 wniosków dotyczyło zmiany zapisów w wydanej decyzji o warunkach zabudowy oraz przeniesienia decyzji na innego inwestora. Zostało również złożone 33 wnioski o wydanie decyzji o ustaleniu lokalizacji inwestycji celu publicznego. Należy w tym miejscu zaznaczyć, że liczba ta byłaby większa, gdyby nie obowiązujące miejscowe plany zagospodarowania przestrzennego, które to eliminują konieczność uzyskania warunków zabudowy przed wystąpieniem o pozwolenie na budowę.

Powyższe wskazuje, iż Gmina Boguchwała jest atrakcyjnym miejscem zarówno zamieszkania, jak i inwestowania.

6.3. Wykaz działek nabytych na rzecz gminy Boguchwała w 2023 r.

Tabela 15 – Wykaz działek

| Lp. | Miejscowość | Nr działki | Powierzchnia | Przeznaczenie | Data nabycia | Podstawa nabycia | Uwagi | Wartość |
|-----|-------------|------------|--------------|---------------|--------------|----------------------|-------|--------------|
| 1 | Raławówka | 280/5 | 0,0117 | pod drogę | 20.01.2023 | zarządzenie 36.2022 | | 9 500,00 zł |
| 2 | Niechobrz | 906/2 | 0,0041 | pod drogę | 31.01.2023 | zarządzenie 308.2022 | | 100,00 zł |
| 3 | Lutoryż | 433/14 | 0,0964 | pod drogę | 13.02.2023 | uchwała LVI.623.2023 | | 20 000,00 zł |
| 4 | Nosówka | 694/15 | 0,0069 | pod drogę | 13.02.2023 | zarządzenie 275.2022 | | 900,00 zł |

| | | | | | | | | |
|----|------------------------|--------|--------|------------------------|------------|-------------------------|-----------------------|---------------|
| 5 | Nosówka | 694/17 | 0,0019 | pod drogę | 13.02.2023 | zarządzenia 275.2022 | | 900,00 zł |
| 6 | Niechobrz | 912/2 | 0,0024 | pod drogę | 20.02.2023 | zarządzenie 308.2022 | | 2 000,00 zł |
| 7 | Niechobrz | 888/4 | 0,0009 | pod drogę | 23.02.2023 | zarządzenie 308.2022 | | 200,00 zł |
| 8 | Boguchwała | 1156/5 | 0,0084 | pod drogę | 22.03.2023 | zarządzenie 10.2023 | | 2 000,00 zł |
| 9 | Boguchwała | 1156/6 | 0,0068 | pod drogę | 22.03.2023 | zarządzenie 10.2023 | | 2 000,00 zł |
| 11 | Lutoryż | 767/2 | 0,0023 | pod drogę | 12.04.2023 | zarządzenie 54.2023 | | 100,00 zł |
| 12 | Lutoryż | 767/4 | 0,002 | pod drogę | 12.04.2023 | zarządzenie 54.2023 | | 100,00 zł |
| 13 | Niechobrz | 206/1 | 0,0136 | pod drogę | 18.04.2023 | zarządzenie 66.2023 | | 3 000,00 zł |
| 14 | Niechobrz | 201/3 | 0,0003 | pod drogę | 18.04.2023 | zarządzenie 66.2023 | | 100,00 zł |
| 15 | Niechobrz | 205/5 | 0,0051 | pod drogę | 18.04.2023 | zarządzenie 66.2023 | | 700,00 zł |
| 16 | Niechobrz | 173/9 | 0,0004 | pod drogę | 18.04.2023 | zarządzenie 66.2023 | | 400,00 zł |
| 17 | Niechobrz | 173/7 | 0,0075 | pod drogę | 18.04.2023 | zarządzenie 66.2023 | | 3 690,00 zł |
| 18 | Niechobrz | 200/3 | 0,0008 | pod drogę | 18.04.2023 | zarządzenie 66.2023 | | 3 690,00 zł |
| 19 | Niechobrz | 206/3 | 0,0005 | pod drogę | 18.04.2023 | zarządzenie 66.2023 | | 3 690,00 zł |
| 20 | Niechobrz | 205/3 | 0,001 | pod drogę | 18.04.2023 | zarządzenie 66.2023 | | 3 690,00 zł |
| 21 | Niechobrz | 215/7 | 0,0105 | pod drogę | 18.04.2023 | zarządzenie 66.2023 | | 6 300,00 zł |
| 22 | Niechobrz | 215/9 | 0,0045 | pod drogę | 19.04.2023 | zarządzenie 66.2023 | | 8 000,00 zł |
| 23 | Niechobrz | 204/3 | 0,0019 | pod drogę | 27.04.2023 | zarządzenie 66.2023 | | 1 140,00 zł |
| 24 | Boguchwała | 60/2 | 0,15 | pod drogę i parking | 28.04.2023 | uchwała LIX.648.2023 | | 172 500,00 zł |
| 25 | Mogielnica | 1140/6 | 0,0004 | pod drogę | 17.05.2023 | uchwała XXV.279.2012 | | 100,00 zł |
| 26 | Niechobrz | 920/2 | 0,0045 | pod drogę | 17.05.2023 | zarządzenie 308.2022 | | 440,00 zł |
| 27 | Kielanówka | 344/15 | 0,1788 | pod drogę | 30.05.2023 | uchwała LIX.649.2023 | | 110 000,00 zł |
| 28 | Kielanówka | 344/17 | 0,0582 | pod drogę | 30.05.2023 | uchwała LIX.649.2023 | | 110 000,00 zł |
| 29 | Wola Zgłobieńska | 963/1 | 0,014 | pod drogę | 1.06.2023 | zarządzenie 95.2023 | | 2 000,00 zł |
| 30 | Wola Zgłobieńska | 1197/9 | 0,0047 | pod drogę | 1.06.2023 | zarządzenie 98.2023 | | 100,00 zł |
| 31 | Niechobrz | 168/5 | 0,0136 | pod drogę | 1.06.2023 | zarządzenie 66.2023 | | 4 000,00 zł |
| 32 | Niechobrz | 77/3 | 0,01 | pod drogę | 14.06.2023 | zarządzenie 66.2023 | darowizna- wartość | 500,00 zł |
| 33 | Rzeszów- Zwiężczyca | 1804 | 0,0212 | pod pompownię | 22.06.2023 | zarządzenie 94.2023 | darowizna- wartość | 20 024,00 zł |

| | | | | | | | | |
|----|-------------------|--------|--------|---------------|------------|----------------------|-------------------|--------------|
| 34 | Rzeszów-Zwięczyca | 1825 | 0,0257 | pod pompownię | 22.06.2023 | zarządzenie 94.2023 | darowizna-wartość | 20 024,00 zł |
| 35 | Boguchwała | 67/2 | 0,0017 | pod drogę | 22.06.2023 | uchwała LXI.668.2023 | | 5 206,67 zł |
| 36 | Boguchwała | 66/7 | 0,0063 | pod drogę | 22.06.2023 | uchwała LXI.668.2023 | | 5 206,67 zł |
| 37 | Boguchwała | 65/7 | 0,0062 | pod drogę | 22.06.2023 | uchwała LXI.668.2023 | | 5 206,66 zł |
| 38 | Mogielnica | 858/24 | 0,002 | pod drogę | 28.07.2023 | zarządzenie 143.2023 | | 100,00 zł |
| 39 | Mogielnica | 852/26 | 0,0043 | pod drogę | 28.07.2023 | zarządzenie 143.2023 | | 100,00 zł |
| 40 | Mogielnica | 843/7 | 0,0052 | pod drogę | 28.07.2023 | zarządzenie 143.2023 | | 100,00 zł |
| 41 | Mogielnica | 842/6 | 0,0003 | pod drogę | 28.07.2023 | zarządzenie 143.2023 | | 100,00 zł |
| 42 | Mogielnica | 843/5 | 0,0092 | pod drogę | 28.07.2023 | zarządzenie 143.2023 | | 100,00 zł |
| 43 | Mogielnica | 844/9 | 0,0131 | pod drogę | 28.07.2023 | zarządzenie 143.2023 | | 100,00 zł |
| 44 | Mogielnica | 844/11 | 0,0005 | pod drogę | 28.07.2023 | zarządzenie 143.2023 | | 100,00 zł |
| 45 | Mogielnica | 844/13 | 0,0014 | pod drogę | 28.07.2023 | zarządzenie 143.2023 | | 100,00 zł |
| 46 | Mogielnica | 844/15 | 0,0006 | pod drogę | 28.07.2023 | zarządzenie 143.2023 | | 100,00 zł |
| 47 | Mogielnica | 844/16 | 0,0028 | pod drogę | 28.07.2023 | zarządzenie 143.2023 | | 100,00 zł |
| 48 | Mogielnica | 844/6 | 0,0009 | pod drogę | 28.07.2023 | zarządzenie 143.2023 | | 100,00 zł |
| 49 | Niechobrz | 924/7 | 0,0006 | pod drogę | 3.08.2023 | zarządzenie 144.2023 | | 1 500,00 zł |
| 50 | Nosówka | 1502/7 | 0,0069 | pod drogę | 3.08.2023 | zarządzenie 115.2023 | | 800,00 zł |
| 51 | Boguchwała | 59/8 | 0,0218 | pod drogę | 3.08.2023 | uchwała LXI.668.2023 | | 15 300,00 zł |
| 52 | Boguchwała | 59/4 | 0,0037 | pod drogę | 3.08.2023 | uchwała LXI.668.2023 | | 15 300,00 zł |
| 53 | Nosówka | 1502/5 | 0,0051 | pod drogę | 4.08.2023 | zarządzenie 115.2023 | | 800,00 zł |
| 54 | Nosówka | 1502/9 | 0,0078 | pod drogę | 4.08.2023 | zarządzenie 115.2023 | | 800,00 zł |
| 55 | Niechobrz | 1237/1 | 0,01 | pod drogę | 28.09.2023 | zarządzenie 201.2023 | | 2 500,00 zł |
| 56 | Niechobrz | 959/3 | 0,001 | pod drogę | 28.09.2023 | zarządzenie 201.2023 | | 2 500,00 zł |

| | | | | | | | | |
|--|------------|---------|---------------|---------------|------------|---|-----------------|----------------------|
| 57 | Niechobrz | 2164/9 | 0,0146 | pod pompownię | 28.09.2023 | zarządzenie 179.2023 | zamiana-wartość | 5 452,00 zł |
| 58 | Raławówka | 50/80 | 0,0016 | pod drogę | 8.11.2023 | zarządzenie 178.2023 | zamiana-wartość | 2 743,00 zł |
| 59 | Raławówka | 1304/24 | 0,0395 | pod drogę | 24.11.2023 | uchwała LII.687.2018 | | 7 900,00 zł |
| 60 | Raławówka | 46/8 | 0,0047 | pod drogę | 28.11.2023 | zarządzenie 237.2023 | | 2 000,00 zł |
| 61 | Raławówka | 39/1 | 0,0022 | pod drogę | 7.12.2023 | zarządzenie 237.2023 | | 1 500,00 zł |
| 62 | Raławówka | 1167/4 | 0,0066 | pod drogę | 7.12.2023 | zarządzenie 260.2023 | | 100,00 zł |
| 63 | Raławówka | 1168/4 | 0,0038 | pod drogę | 7.12.2023 | zarządzenie 260.2023 | | 100,00 zł |
| 64 | Niechobrz | 2483/4 | 0,038 | pod drogę | 11.12.2023 | uchwała VII/89/07 | | 1 500,00 zł |
| 65 | Boguchwała | 760/33 | 0,0063 | pod drogę | 29.12.2023 | zarządzenie 236.2023 | | 6 200,00 zł |
| Łączna powierzchnia nabytych gruntów: | | | 0,8997 | | | Łączna wartość nabytych gruntów: | | 595 603,00 zł |

6.4. Informacja dotycząca sprzedaży działek z zasobu mienia gminy Boguchwała w 2023 roku

W roku 2023 z Gminnego Zasobu Nieruchomości, sprzedano działkę 1089 położoną w Zgłobniu. Nieruchomości została zbyta w trybie bezprzetargowym, w celu polepszenia zagospodarowania działki sąsiedniej oznaczonej jako 1089. Cena działki 1089 ustalona została na podstawie operatu szacunkowego rzeczoznawcy majątkowego na kwotę 3 763,00 zł, a po zastosowaniu 30% bonifikaty wyniosła 2 634,10 zł. Bonifikatę zastosowano ze względu na wieloletnie koszty jakie ponosiła strona w celu utrzymania nieruchomości w należyтым porządku.

Tabela 16 - Zezwolenia na wejścia w teren na działki gminne - wydane w 2023 r.

| Lp | Symbol | Nr działki | Wartość w zł (brutto) |
|----|-----------------|---------------------------------|--|
| 1 | RMP.6853.1.2023 | dz.1654/57, 1624/105 Boguchwała | 1 168,50 zł |
| 2 | RMP.6853.2.2023 | dz.688 Zarzecze | zwolnienie z opłaty na podst. Zał. Nr 2 § 3 pkt. 3 |

| | | | |
|---------------|------------------|----------------------------|--|
| | | | Zarządzenia nr 217/2019 Burmistrza Boguchwały z dnia 06.08.2019 r. |
| 3 | RMP.6853.4.2023 | dz. 2266 Zgłobień | 861,00 zł |
| 4 | RMP.6853.6.2023 | dz.1854/1, 1849 Boguchwała | 246,00 zł |
| | RMP.6853.8.2023 | dz. 164/1 Niechobrz | 61,50 zł |
| 5 | RMP.6853.9.2023 | dz.446/14 Boguchwała | 61,50 zł |
| 6 | RMP.6853.12.2023 | dz.1955/1 Niechobrz | 61,50 zł |
| RAZEM: | | | 2 460,00 zł |

Tabela 17 - Służebność przez działki gminne ustanowione w 2023 r.

| Lp | Symbol sprawy | Działka/Miejscowość | Cała wartość brutto (operat i służebność) | Data spisania aktu notarialnego <hr/> sygnatura |
|---------------|-----------------|-------------------------------------|---|--|
| 1 | RMP.6847.4.2023 | dz. 1156/5 w Boguchwale | 1 761,36 zł | 08.02.2024 |
| 2 | RMP.6847.6.2022 | dz. 1849, 1850, 1854/1 w Boguchwale | 4 553,46 zł | 06.04.2023 |
| 3 | RMP.6847.4.2022 | dz. 1405 w Boguchwale | 2 913,87 zł | 28.04.2023 |
| Razem: | | | 9 228,69 zł | |

Tabela 18 - Wykaz działek przejętych na rzecz gminy Boguchwała w 2023 r. trybie ustawy ZRiD-wywłaszczenie

| L.P. | OBRĘB | ORGAN WYDAJĄCY DECYZJĘ O PRZENIESIENIU WŁASNOŚCI | DECYZJA | SYGNATURA POSTĘPOWANIA | SYGNATURA DECYZJI | POWIERZCHNIA [HA] | DZIAŁKA | KWOTA ODSZKODOWANIA=WARTOŚĆ |
|------|---------|--|------------------------|------------------------|------------------------|-------------------|---------|-----------------------------|
| 1 | NOSÓWKA | Prezydenta miasta Rzeszowa | AR.6740.68.3.2021.BS68 | RMP.683 3.4.2023 | BGM-VI.435.104.2021.SK | 0,0066 | 300/1 | 17 778,00 zł |
| 2 | NOSÓWKA | Prezydenta miasta Rzeszowa | AR.6740.68.3.2021.BS69 | RMP.683 3.5.2023 | BGM-VI.435.105.2021.SK | 0,0092 | 301/1 | 22 668,00 zł |
| 3 | NOSÓWKA | Prezydenta miasta Rzeszowa | AR.6740.68.3.2021.BS70 | RMP.683 3.7.2023 | BGM-VI.435.107.2021.SK | 0,0162 | 1490/21 | 35 812,00 zł |

| | | | | | | | | |
|----|---------|----------------------------|--------------------------------|--------------------------|--------------------------------|--------|-------------------|--------------|
| 4 | NOSÓWKA | Prezydenta miasta Rzeszowa | AR.6740.68 .3.2021.BS 71 | RMP.683 3.8.2023 | BGM- VI.435.108.2021. SK | 0,0152 | 1490/23 | 33 601,00 zł |
| 5 | NOSÓWKA | Prezydenta miasta Rzeszowa | AR.6740.68 .3.2021.BS 72 | RMP.683 3.9.2023 | BGM- VI.435.109.2021. SK | 0,0025 | 1490/27 | 5 326,00 zł |
| 6 | NOSÓWKA | Prezydenta miasta Rzeszowa | AR.6740.68 .3.2021.BS 73 | RMP.683 3.10.202 3 | BGM- VI.435.110.2021. SK | 0,0131 | 1490/25 | 32 407,00 zł |
| 7 | NOSÓWKA | Prezydenta miasta Rzeszowa | AR.6740.68 .3.2021.BS 74 | RMP.683 3.11.202 3 | BGM- VI.435.111.2021. SK | 0,156 | 348/6 | 39 348,00 zł |
| 8 | NOSÓWKA | Prezydenta miasta Rzeszowa | AR.6740.68 .3.2021.BS 75 | RMP.683 3.12.202 3 | BGM- VI.435.112.2021. SK | 0,138 | 348/8 | 31 329,00 zł |
| 9 | NOSÓWKA | Prezydenta miasta Rzeszowa | AR.6740.68 .3.2021.BS 76 | RMP.683 3.13.202 3 | BGM- VI.435.113.2021. SK | 0,108 | 349/6 | 24 255,00 zł |
| 10 | NOSÓWKA | Prezydenta miasta Rzeszowa | AR.6740.68 .3.2021.BS 77 | RMP.683 3.14.202 3 | BGM- VI.435.114.2021. SK | 0,0016 | 349/8 | 5 312,00 zł |
| 11 | NOSÓWKA | Prezydenta miasta Rzeszowa | AR.6740.68 .3.2021.BS 78 | RMP.683 3.15.202 3 | BGM- VI.435.115.2021. SK | 0,007 | 349/10 | 17 028,00 zł |
| 12 | NOSÓWKA | Prezydenta miasta Rzeszowa | AR.6740.68 .3.2021.BS 79 | RMP.683 3.16.202 3 | BGM- VI.435.116.2021. SK | 0,0033 | 350/1 | 7 749,00 zł |
| 13 | NOSÓWKA | Prezydenta miasta Rzeszowa | AR.6740.68 .3.2021.BS 80 | RMP.683 3.17.202 3 | BGM- VI.435.117.2021. SK | 0,002 | 356/1 | 5 028,00 zł |
| 14 | NOSÓWKA | Prezydenta miasta Rzeszowa | AR.6740.68 .3.2021.BS 81 | RMP.683 3.18.202 3 | BGM- VI.435.118.2021. SK | 0,0149 | 357/12, 357/14 | 37 789,00 zł |
| 15 | NOSÓWKA | Prezydenta miasta Rzeszowa | AR.6740.68 .3.2021.BS 82 | RMP.683 3.19.202 3 | BGM- VI.435.119.2021. SK | 0,0085 | 357/10 | 17 142,00 zł |
| 16 | NOSÓWKA | Prezydenta miasta Rzeszowa | AR.6740.68 .3.2021.BS 83 | RMP.683 3.20.202 3 | BGM- VI.435.120.2021. SK | 0,0103 | 399/1 | 13 573,00 zł |
| 17 | NOSÓWKA | Prezydenta miasta Rzeszowa | AR.6740.68 .3.2021.BS 84 | RMP.683 3.21.202 3 | BGM- VI.435.121.2021. SK | 0,0064 | 398/7 | 8 814,00 zł |
| 18 | NOSÓWKA | Prezydenta miasta Rzeszowa | AR.6740.68 .3.2021.BS 85 | RMP.683 3.22.202 3 | BGM- VI.435.122.2021. SK | 0,0215 | 400/1 | 27 428,00 zł |
| 19 | NOSÓWKA | Prezydenta miasta Rzeszowa | AR.6740.68 .3.2021.BS 86 | RMP.683 3.23.202 3 | BGM- VI.435.123.2021. SK | 0,0005 | 402/1 | 638,00 zł |
| 20 | NOSÓWKA | Prezydenta miasta Rzeszowa | AR.6740.68 .3.2021.BS 87 | RMP.683 3.24.202 3 | BGM- VI.435.124.2021. SK | 0,0011 | 403/6 | 1 403,00 zł |

| | | | | | | | | |
|----|---------|----------------------------|---------------------------------|--------------------------|--------------------------------|--------|----------------------------|--------------|
| 21 | NOSÓWKA | Prezydenta miasta Rzeszowa | AR.6740.68 .3.2021.BS 88 | RMP.683 3.25.202 3 | BGM- VI.435.125.2021. SK | 0,0009 | 403/8 | 1 794,00 zł |
| 22 | NOSÓWKA | Prezydenta miasta Rzeszowa | AR.6740.68 .3.2021.BS 89 | RMP.683 3.26.202 3 | BGM- VI.435.126.2021. SK | 0,0094 | 409/1 | 36 179,00 zł |
| 23 | NOSÓWKA | Prezydenta miasta Rzeszowa | AR.6740.68 .3.2021.BS 90 | RMP.683 3.27.202 3 | BGM- VI.435.127.2021. SK | 0,0059 | 411/8,4 11/10 | 12 403,00 zł |
| 24 | NOSÓWKA | Prezydenta miasta Rzeszowa | AR.6740.68 .3.2021.BS 91 | RMP.683 3.28.202 3 | BGM- VI.435.128.2021. SK | 0,0023 | 412/2 | 7 220,00 zł |
| 25 | NOSÓWKA | Prezydenta miasta Rzeszowa | AR.6740.68 .3.2021.BS 92 | RMP.683 3.29.202 3 | BGM- VI.435.129.2021. SK | 0,0096 | 413/1 | 36 953,00 zł |
| 26 | NOSÓWKA | Prezydenta miasta Rzeszowa | AR.6740.68 .3.2021.BS 93 | RMP.683 3.30.202 3 | BGM- VI.435.130.2021. SK | 0,0147 | 417/3 | 34 603,00 zł |
| 27 | NOSÓWKA | Prezydenta miasta Rzeszowa | AR.6740.68 .3.2021.BS 94 | RMP.683 3.31.202 3 | BGM- VI.435.131.2021. SK | 0,0135 | 422/3 | 48 975,00 zł |
| 28 | NOSÓWKA | Prezydenta miasta Rzeszowa | AR.6740.68 .3.2021.BS 95 | RMP.683 3.32.202 3 | BGM- VI.435.132.2021. SK | 0,0017 | 423/5 | 4 033,00 zł |
| 29 | NOSÓWKA | Prezydenta miasta Rzeszowa | AR.6740.68 .3.2021.BS 96 | RMP.683 3.33.202 3 | BGM- VI.435.133.2021. SK | 0,0076 | 423/7 | 38 829,00 zł |
| 30 | NOSÓWKA | Prezydenta miasta Rzeszowa | AR.6740.68 .3.2021.BS 97 | RMP.683 3.34.202 3 | BGM- VI.435.134.2021. SK | 0,0025 | 567/1 | 9 222,00 zł |
| 31 | NOSÓWKA | Prezydenta miasta Rzeszowa | AR.6740.68 .3.2021.BS 98 | RMP.683 3.36.202 3 | BGM- VI.435.136.2021. SK | 0,0036 | 675/5 | 11 821,00 zł |
| 32 | NOSÓWKA | Prezydenta miasta Rzeszowa | AR.6740.68 .3.2021.BS 99 | RMP.683 3.37.202 3 | BGM- VI.435.137.2021. SK | 0,0042 | 676/1 | 10 152,00 zł |
| 33 | NOSÓWKA | Prezydenta miasta Rzeszowa | AR.6740.68 .3.2021.BS 100 | RMP.683 3.38.202 3 | BGM- VI.435.138.2021. SK | 0,0048 | 673/2, 673/10, 677/5 | 10 611,00 zł |
| 34 | NOSÓWKA | Prezydenta miasta Rzeszowa | AR.6740.68 .3.2021.BS 101 | RMP.683 3.39.202 3 | BGM- VI.435.139.2021. SK | 0,0358 | 673/8 | 79 139,00 zł |
| 35 | NOSÓWKA | Prezydenta miasta Rzeszowa | AR.6740.68 .3.2021.BS 102 | RMP.683 3.40.202 3 | BGM- VI.435.140.2021. SK | 0,0043 | 677/7 | 10 496,00 zł |
| 36 | NOSÓWKA | Prezydenta miasta Rzeszowa | AR.6740.68 .3.2021.BS 103 | RMP.683 3.42.202 3 | BGM- VI.435.142.2021. SK | 0,0031 | 691/9 | 14 232,00 zł |
| 37 | NOSÓWKA | Prezydenta miasta Rzeszowa | AR.6740.68 .3.2021.BS 104 | RMP.683 3.43.202 3 | BGM- VI.435.143.2021. SK | 0,0189 | 692/1 | 71 614,20 zł |

| | | | | | | | | |
|------------------------------------|------------|----------------------------|-------------------------|------------------|------------------------|--------|-----------------------|----------------------|
| 38 | NOSÓWKA | Prezydenta miasta Rzeszowa | AR.6740.68.3.2021.BS105 | RMP.6833.44.2023 | BGM-VI.435.144.2021.SK | 0,0196 | 693/43 | 50 361,00 zł |
| 39 | BOGUCHWAŁA | Starosta Rzeszowski | AB.6740.15.9.2018 | RMP.6833.45.2023 | GN.683.3.98.2023 | 0,0091 | 531/526 | 15 334,00 zł |
| 40 | RACŁAWÓWKA | Starosta Rzeszowski | AB.6740.15.3.2023 | RMP.6833.47.2023 | GN.683.3.173.2023 | 0,0148 | 295/1 | 19 972,00 zł |
| 41 | RACŁAWÓWKA | Starosta Rzeszowski | AB.6740.15.3.2023 | RMP.6833.49.2023 | GN.683.3.175.2023 | 0,0091 | 198/1 | 11 567,00 zł |
| 42 | RACŁAWÓWKA | Starosta Rzeszowski | AB.6740.15.3.2023 | RMP.6833.55.2024 | GN.683.3.174.2023 | 0,0088 | 297/1 | 11 186,00 zł |
| 43 | NIECHOBRZ | Starosta Rzeszowski | AB.6740.15.3.2023 | RMP.6833.57.2023 | GN.683.3.177.2023 | 0,0094 | 204/1 | 11 957,00 zł |
| Nabyta powierzchnia łącznie | | | | | | 0,7555 | Kwota łącznie: | 943 081,20 zł |

7. Infrastruktura Techniczna I Komunalna

7.1. Wodociągi

Zadania w zakresie zbiorowego zaopatrzenia w wodę realizuje Gospodarka Komunalna Sp. z o.o. w Boguchwale (obszar wiejski oraz część miasta Boguchwała) oraz Miejskie Przedsiębiorstwo Wodociągów i Kanalizacji Sp. z.o.o. w Rzeszowie (część miasta Boguchwała)

Tabela 19 - SIEĆ WODOCIĄGOWA na terenie Gminy Boguchwała wg stanu na 31.12.2023 r.

| Wyszczególnienie | Jednostka miary | Urządzenia oddane do eksploatacji w roku 2023 | Ogółem stan na 31.12.2023 r. |
|--|-----------------|---|------------------------------|
| Stacje uzdatniania wody | szt. | 0 | 3 |
| Sieć wodociągowa | km | 0,91** | 436,43 22,6* |
| Ilość umów na dostawę wody – obszar wiejski: | szt. | 125 | 4 584 |
| Ilość umów na dostawę wody – obszar miejski: | szt. | 27 | 1 441 888*** |

W odniesieniu do ujęć wody – z ujęcia powierzchniowego wody dla Rzeszowa – „Zwięczyca” korzysta część mieszkańców i podmiotów z miasta Boguchwała.

Pozostałe miejscowości i część Boguchwały zasilane są z ujęć w Lutoryżu, Woli Zgłobieńskiej oraz Niechobrze.

W ramach umowy na dostawę wody z Gminą Świlcza w roku 2023 zakupiono 31 478 m³ wody.

- w tym sieć wodociągowa na terenie Boguchwały będąca w eksploatacji MPWiK Rzeszów Sp. z o.o.
- urządzenia wodociągowe oddane do eksploatacji wybudowane ze środków Gminy Boguchwała i Gospodarki Komunalnej Sp. z o.o.
- w tym przyłącza wodociągowe do sieci wodociągowej będącej w eksploatacji MPWiK Rzeszów Sp. z o.o.

7.2. Kanalizacja

Tabela 20 - SIEĆ KANALIZACJI SANITARNEJ na terenie Gminy Boguchwała wg stanu na 31.12.2023 r.

| Wyszczególnienie | Jednostka miary | Urządzenia oddane do eksploatacji w roku 2023 | Ogółem stan na 31.12.2023 r. |
|--|-----------------|---|------------------------------|
| Zbiorcza sieć kanalizacji sanitarnej | km | 0,62** | 366,50 |
| Ilość umów na odbiór ścieków – obszar wiejski: | szt. | 117 | 4216 |
| Ilość umów na odbiór ścieków – obszar miejski | szt. | 79 | 1 481 |

- urządzenia kanalizacyjne oddane do eksploatacji wybudowane ze środków Gminy Boguchwała i Gospodarki Komunalnej Sp. z o.o.

7.3. Drogi i chodniki

Tabela 21 - Wykaz dróg i chodników na terenie Gminy Boguchwała

| RODZAJ | DŁUGOŚĆ | W TYM O NAWIERZCHNI BITUMICZNEJ |
|------------------------|---------------|---------------------------------|
| [---] | [km] | [km] |
| Drogi gminne publiczne | 127,34 | 86,19 |

| | | |
|-------------------------|---------------|---------------|
| Drogi gminne wewnętrzne | 178,26 | 41,54 |
| Łącznie dróg | 305,60 | 127,73 |
| Drogi powiatowe | 60,17 | |
| Drogi krajowe | 6,3 | |
| Drogi wojewódzkie | 1,18 | |
| Drogi ekspresowe | 2,47 | |
| Chodniki | 59,50 | |

Do zadań własnych gminy, wynikających wprost z art. 7 ustawy z dnia 8 marca 1990 r. o samorządzie gminnym (t.j. Dz. U. z 2023 r., poz. 40) należą sprawy gminnych dróg, ulic, mostów, placów oraz organizacji ruchu drogowego. W 2023 roku Gmina Boguchwała realizowała ten obowiązek na dwóch płaszczyznach – inwestycyjnej i utrzymaniowej.

W ramach remontów cząstkowych dróg o nawierzchniach bitumicznych, na naprawę wykruszeń, dziur, likwidację przełomów i kolein bądź uzupełnienie ubytków wbudowano 340,00 Mg mieszanki asfaltowo-mineralnej. Ilość przedstawiono w tabeli poniżej:

Tabela 22 – Ilość mieszanki asfaltowo-mineralnej użytej do remontów dróg w 2023 r.

| Miejscowość | Ilość masy | Kwota | Procentowo |
|-------------|------------|------------|------------|
| | [Mg] | [zł] | [%] |
| Boguchwała | 102,06 | 118 097,77 | 30,02% |
| Lutoryż | 46,08 | 53 321,04 | 13,55% |
| Kielanówka | 10,00 | 11 571,41 | 2,94% |
| Mogielnica | 10,00 | 11 571,41 | 2,94% |
| Niechobrz | 90,75 | 105 010,51 | 26,69% |
| Nosówka | 30,72 | 35 547,36 | 9,04% |
| Raławówka | 23,05 * | 26 672,09 | 6,78% |

| | | | |
|------------------|---------------|-------------------|----------------|
| Wola Zgłobieńska | 12,00 | 13 885,69 | 3,53% |
| Zarzecze | 2,00 | 2 314,28 | 0,59% |
| Zgłobień | 13,34 | 15436,26 | 3,92% |
| SUMA | 340,00 | 393 427,80 | 100,00% |

Ponadto w ramach utrzymania bieżącego, na drogi gminne o nawierzchniach niebitumicznych wbudowano łącznie ok. 1643 Mg kruszywa łamanego i naturalnego o uziarnieniu w granicach 0–63 mm na kwotę ok. 290 103 zł, zgodnie z poniższym zestawieniem:

Tabela 23 – Ilość kruszywa użytego do remontów dróg w 2023 r.

| Miejscowość | Ilość kruszywa | Kwota | Procentowo |
|------------------|----------------|--------------|------------|
| | [Mg] | [zł] | [%] |
| Boguchwała | 440,76 | 69 315,08 zł | 26,83% |
| Lutoryż | 232,54 | 39 002,41 zł | 14,15% |
| Kielanówka | 20,68 | 3 421,09 zł | 1,26% |
| Mogielnica | 93,16 | 17 284,13 zł | 5,67% |
| Niechobrz | 332,83 | 61 178,92 zł | 20,26% |
| Nosówka | 106,16 | 18 967,81 zł | 6,46% |
| Raławówka | 86,02 | 20 471,69 zł | 5,24% |
| Wola Zgłobieńska | 238,24 | 40 836,13 zł | 14,50% |
| Zarzecze | 13,86 | 2 328,74 zł | 0,84% |

| | | | |
|-------------|---------|---------------|---------|
| Zgłobień | 78,76 | 17 297,43 zł | 4,79% |
| SUMA | 1643,01 | 290 103,43 zł | 100,00% |

Trzeba podkreślić, że oprócz wyżej wskazanych zadań, bezpośrednio wynikających z bieżącego utrzymania dróg oraz chodników, w obszarze tym wykonano szereg prac uzupełniających takich jak odmulenie rowów przydrożnych, karczowanie krzaków w rowach, przycinka gałęzi drzew zwisających nad drogami, czyszczenie korytek i cieków betonowych, przetykanie kanalizacji deszczowej z czyszczeniem studzienek, budowa i udroźnianie przepustów, wzmacnianie skarp płytami ażurowymi, poprawę chodników, itp. Na prace te wydano łącznie – z budżetu zasadniczego i Funduszu Sołeckiego i Osiedlowego – kwotę w wysokości 362 696,58 zł. W 2023 roku, biorąc pod uwagę rozległą sieć drogową Gminy Boguchwała, łącznie wykoszono blisko 1457 km poboczy, skarp i przeciwskarp rowów na kwotę 178 382,01 zł. Poza robotami konserwacyjnymi, ważną kwestią zadań zarządcy dróg są sprawy organizacyjno-porządkowe zwiększające bezpieczeństwo ruchu drogowego. Na oznakowanie pionowe i poziome – nowe oraz modernizację i naprawę istniejącego – montowanie urządzeń bezpieczeństwa ruchu drogowego, takich jak progi zwalniające, bariery energochłonne przy drogach lub obiektach mostowych, w 2023 roku przeznaczono łącznie ze środkami z Funduszu Sołeckiego i Osiedlowego 146 687,10 zł. Na opracowania projektowe związane z organizacją ruchu oraz przeglądy okresowe dróg i obiektów mostowych wydano ok. 13 407,00 zł. Ponadto bezpieczeństwo na drogach i chodnikach gminnych zapewniano poprzez zimowe utrzymanie, tj. odśnieżanie i likwidację śliskości. W 2023 roku, analogicznie do lat poprzednich, utrzymywanych było ok. 152 km dróg w poszczególnych sołectwach i mieście Boguchwała oraz ok. 48,5 km chodników przy drogach powiatowych i gminnych. Katalog dróg i chodników przewidzianych do zimowego utrzymania opiera się o zestawienia z lat ubiegłych, dodatkowo powiększony o nowe odcinki, w szczególności chodników. Utrzymaniem tym objęte były w większości drogi publiczne i drogi wewnętrzne stanowiące własność Gminy Boguchwała, ale także drogi w posiadaniu samoistnym, tzw. władaniu, znajdujące się w obszarach mieszkaniowych. W przypadku chodników były to przede wszystkim ciągi położone wzdłuż dróg powiatowych, dróg gminnych oraz częściowo chodniki osiedlowe i również place i parkingi miejskie.



Tabela 24 - Zestawienie dróg i chodnik w ramach zimowego utrzymania

| Miejscowość | DROGI | Rodzaj | CHODNIKI |
|--------------------|--------------|-----------------|-----------------|
| | [km] | [---] | [km] |
| Boguchwała | ok. 36 | drogi powiatowe | ok. 35,49 |
| Kielanówka | ok. 6 | drogi gminne | ok. 12,7 |
| Lutoryż | ok. 15 | | |
| Mogielnica | ok. 10 | | |
| Niechobrz | ok. 21 | | |
| Nosówka | ok. 10 | | |
| Raławówka | ok. 6 | | |
| Wola Zgłobieńska | ok. 29 | | |
| Zarzecze | ok. 4 | | |
| Zgłobień | ok. 15 | | |

W 2023 roku na zadania związane z zimowym utrzymaniem wydano łącznie 597 986,11 zł. Sprzęt bezpośrednio wykorzystywany w akcji zimowej w terenie, tj. ciągniki z pługami i piaskarkami oraz samochód ciężarowy z pługiem i piaskarką, spędził łącznie ok. 1012 godzin na drogach i łącznie ok. 187 godzin na chodnikach i zużył w tym czasie 871,12 Mg mieszanki piaskowo-solnej. Zaznaczyć trzeba, że poza wyżej wskazanym taborem, w ramach zimowego utrzymania korzystano również z małogabarytowych samochodów ciężarowych dowożących mieszankę piaskowo-solną, zamontowano siatki śniegochronne w miejscach narażonych na zawiewanie oraz ręcznie posypywano miejsca z utrudnionym dostępem.

Podkreślić należy, że roboty związane z budową i modernizacją dróg gminnych oraz remontem cząstkowym dróg o nawierzchniach bitumicznych, realizowane były na podstawie przetargów nieograniczonych zgodnie z Prawem zamówień publicznych (t.j. Dz.

U. z 2023 r., poz. 1605). Zadania z Funduszy Sołeckich i Osiedlowych, jak również montaż oznakowania pionowego i urządzeń bezpieczeństwa wykonane zostały na podstawie wewnętrznego Regulaminu udzielania zamówień publicznych ze środków wydatkowanych z budżetu Gminy Boguchwała o wartości szacunkowej (bez podatku od towarów i usług) nieprzekraczającej kwoty 130 000,00 złotych na podstawie art. 2 ust. 1 pkt. 1 ustawy z dnia 11 września 2019 r. Prawo zamówień publicznych. Pozostałe zadania związane z bieżącym utrzymaniem wykonane zostały w oparciu o uchwałę Nr LV.609.2022 Rady Miejskiej w Boguchwale z dnia 29 grudnia 2022 r. w sprawie powierzenia realizacji zadań własnych Gminy Boguchwała Gospodarce Komunalnej Sp. z o.o. w Boguchwale oraz na podstawie Zarządzenia Nr 341.2022 Burmistrza Boguchwały z dnia 30 grudnia 2022 r. w sprawie sposobu wykonywania oraz zasad finansowania zadań powierzonych przez Gminę Boguchwała Gospodarce Komunalnej Sp. z o.o. w Boguchwale. Zarządzenie określało metody wykonania prac bieżących oraz sposób ich rozliczania. Zgodnie z podstawowymi zasadami powierzenia, Gospodarka Komunalna Sp. z o. o. w Boguchwale ponosiła pełną odpowiedzialność za jakość, terminowość i bezpieczeństwo wykonanych usług, w całym ich zakresie.

7.4. Inwestycje gminne kubaturowe

Tabela 25 - Inwestycje Gminne Kubaturowe

| Inwestycje Gminne Kubaturowe | Wartość inwestycji |
|--|---------------------------|
| Budowa przedszkola i żłobka w Boguchwale na osiedlu Gaj | 7 319 378,26 zł |
| Budowa budynku przedszkola i żłobka w Kielanówce | 3 609 034,77 zł |
| Modernizacja placu rekreacyjnego przy ul. Cichej w Boguchwale | 125 717,97 zł |
| Adaptacja oraz dostosowanie pomieszczeń w budynku Urzędu Miejskiego w Boguchwale na potrzeby obsługi osób ze szczególnymi potrzebami | 285 358,17 zł |
| Modernizacja placu na działkach 558/1 oraz 558/2 w Zarzeczcu | 75 521,07 zł |
| Promowanie obszaru objętego LSR poprzez budowę wiaty w miejscowości Raclawówka oraz utworzenie tablicy promującej obszar LGD | 312.294,15 zł |
| Budowa toru rowerowego Pumptruck” w ramach zadania pn.: „Wykonanie specjalnego toru rowerowego tzw. Pumptruck oraz boiska do gry w siatkówkę plażową | 327 685,27 zł |
| Remont i przebudowa budynku Szkoły Podstawowej nr 1 w Niechobrze | 2 105 417,72 zł |

| | |
|---|------------------------|
| Modernizacja węzłów sanitarnych Szkoły Podstawowej w Lutoryżu | 287 000,00 zł |
| Modernizacja sali gimnastycznej Szkoły Podstawowej w Nosówce | 742 999,88 zł |
| Budowa budynku gospodarczego na stadionie GROM w Mogielnicy | 89 969,27 zł |
| Przebudowa i rozbudowa sieci kanalizacji sanitarnej na terenie Gminy Boguchwała | 2 533 487,24 zł |
| Budowa odcinka sieci kanalizacji sanitarnej i wodociągowej w Mogielnicy | 61 426,86 zł |
| Budowa odcinka sieci wodociągowej w Zarzeczcu | 52 792,71 zł |
| Modernizacja infrastruktury wodociągowej w Boguchwale | 47 776,19 zł |
| RAZEM | 34 228 65,90 zł |

7.5. Inwestycje drogowe

Tabela 26 - Inwestycje Drogowe

| Inwestycje Drogowe | Wartość inwestycji: |
|--|----------------------------|
| Budowa Podmiejskiej Kolei Aglomeracyjnej – PKA. Wartość inwestycji w roku 2023 | 1 032 179,45 zł |
| Przebudowa i modernizacja dróg gminnych | 2 088 970,50 zł |
| Budowa parkingu przy Domu Kultury w Nosówce- etap II | 159 048,21 zł |
| Przebudowa drogi 108185R w Niechobrze - kontynuacja 2023 r. | 324 031,97 zł |
| Budowa drogi na dz. 1180 w Mogielnicy | 79 327,25 zł |
| Modernizacja dróg dojazdowych do gruntów rolnych | 270 275,84 zł |
| Przebudowa ul. Mickiewicza w Boguchwale | 2 756 979,35 zł |
| Przebudowa drogi 108158R w Nosówce | 333 631,97 zł |
| Przebudowa i remont dróg na terenie Gminy Boguchwała | 6 027 312,41 zł |
| Remont drogi 108155R na dz. 574, 521, 477, 287/2 i 287/1 w Woli Zgłobieńskiej | 707 240,84 zł |

| | |
|--|-------------------------|
| Remont drogi gminnej 108189R w Mogielnicy i Niechobrze w km 0+0025 do 1+633 oraz remont drogi gminnej nr 151502 R w Niechobrze w km od 0+0025 do 0+334 | 1 002 248,99 zł |
| Budowa ścieżki przyrodniczej wzdłuż Wisłoka | 240 000,00 zł |
| RAZEM | 10 588 948,18 zł |

7.6. Oświetlenie

Ilość opraw stan na 31.12.2023 r. – 2771 szt., w tym 833 typu LED

Budowa i modernizacja oświetlenia. Wybudowano 43 punkty oświetleniowe, zmodernizowano 151 szt. opraw na typ LED. Wartość robót budowlano projektowych: 471 773,69 zł.

Koszt zakupu energii na potrzeby oświetlenia drogowego – 694 184,08 zł. Zużycie energii 688 891 kWh. Koszt konserwacji oświetlenia: 262 248,40 zł.



8. Gminne Spółki Komunalne

8.1. Towarzystwo Budownictwa Społecznego w Boguchwale

Towarzystwo Budownictwa Społecznego w Boguchwale Sp. z o.o. posiada kapitał zakładowy w wysokości 4 035 000 zł. W 2023 roku stan zatrudnienia pracowników Spółki

przedstawiał się następująco: kontrakt menadżerski – 1, umowy o pracę – 4, umowy zlecenia dla członków Rady Nadzorczej – 3, umowy zlecenia – 8.

Od początku, kiedy powstała Spółka TBS realizuje inwestycje polegające na budowie budynków wielorodzinnych oraz zarządza Wspólnotami Mieszkaniowymi na zasadzie Zarządu Powierzonego. Od początku powstało 92 nowych lokali użytkowych.

W lipcu 2022 r. Spółka TBS rozpoczęła budowę inwestycji przy ul. Mikołaja Reja 7C, która składała się z 28 mieszkań oraz 23 miejsc postojowych. Do końca 2023 roku sprzedane zostały wszystkie mieszkania.

W 2023 roku Spółka rozpoczęła rezerwację mieszkań w budynku przy ul. Mikołaja Reja 7B, których będzie 21 oraz 8 lokali usługowych i garaż podziemny. Termin realizacji przedmiotowej inwestycji przewidziany jest na miesiąc maj 2024 roku.

Spółka TBS na podstawie zarządu powierzonego zarządza wszystkimi wybudowanymi budynkami tworząc Wspólnoty Mieszkaniowe. Na bieżąco rozwiązywane są zgłoszenia, usterki oraz wszelkie naprawy na terenie WM. Co roku zlecamy przeprowadzenie obowiązkowych przeglądów budynków oraz placów zabaw.

- Dotyczy zarządzania zasobem Gminy Boguchwała:

Towarzystwo Budownictwa Społecznego w Boguchwale Sp. z o.o. na podstawie już kolejnej umowy zarządza zasobem mieszkaniowym należącym do Gminy Boguchwała. Obecnie Spółka zarządza budynkami w miejscowościach:

| Lp. | Miejscowość | Ilość mieszkań | Ilość lokali usługowych |
|-----|------------------------------|----------------|-------------------------|
| 1 | Boguchwała ul. Suszyckich 71 | 1 | 0 |
| 2 | Boguchwała ul. Suszyckich 53 | 4 | 0 |
| 3 | Boguchwała ul. Reja 3 | 3 | 0 |
| 4 | Boguchwała ul. Reja 7 | 4 | 0 |
| 5 | Niechobrz 356 | 4 | 2 |
| 6 | Niechobrz 539 | 6 | 1 |

Spółka TBS na podstawie umowy o zarządzanie zasobem Gminy dokonuje bieżących napraw oraz okresowych kontroli powierzonych budynków. W zakresie obowiązków mieści się również zawieranie umów najmu z osobami skierowanymi przez Gminę oraz przeprowadzanie przetargów na najem lokali użytkowych. Dokonywane są również rozliczenia najemców oraz egzekwowanie zaległych należności.

Tabela 27 - Przychody i zyski Spółki w 2023 roku

| Wyszczególnienie | Kwota |
|--------------------------|---------------------|
| Przychód za 2023 | 1 581 180,41 |
| Koszty | 2 042 534,98 |
| Wynik za 2023 rok | - 461 354,57 |

Powstała strata za rok 2023 jest wynikiem przesunięcia oddania realizowanej inwestycji budynku przy ul. Reja 7C w Boguchwale. Szacowana na po rozliczeniu wskazanej inwestycji oscyluje na poziomie 1 300 000,00 zł netto.

8.2. GOSPODARKA KOMUNALNA SP. Z O. O.

Gospodarka Komunalna Sp. z o.o. posiada aktualnie 4 lokalizacje:

- 1) część administracyjna i zarząd mieszczą się w wynajmowanym budynku Podkarpackiego Ośrodka Doradztwa Rolniczego w Boguchwale przy ul. Suszyckich 9,
- 2) Punkt Obsługi Klienta znajduje się w budynku przy ul. Suszyckich 7,
- 3) zaplecze techniczne i socjalne przy ul. Technicznej skupiające sprzęt i pracowników zajmujących się eksploatacją i rozbudową infrastruktury wodno-kanalizacyjnej,
- 4) zaplecze techniczne, socjalne i PSZOK przy ul. Kwiatkowskiego skupiające sprzęt i pracowników zajmujących się gospodarką odpadami i pozostałymi zakresami działalności.

Liczba pracowników na etacie na dzień 31 grudnia 2023 r. wynosiła 68 osoby, w tym 19 pracowników fizycznych obsługujących infrastrukturę wod-kan, 30 pracowników fizycznych obsługujących gospodarkę odpadami oraz realizujących pozostałe usługi komunalne, 19 pracowników administracyjno-biurowych. W Spółce GOKOM na dzień 31 grudnia 2023 r. stan pojazdów i maszyn spalinowych wynosił 46 sztuki w tym 14 jednostek wspomagających infrastrukturę wod-kan, 32 jednostki wspomagające gospodarkę odpadami oraz wykonywanie usług komunalnych.

Tabela 28 – Przychody i zysk GOKOM w 2023 roku

| Wyszczególnienie | Kwota |
|-------------------------|------------------|
| Zysk brutto | 19 360,22 |

| | |
|--|------------------|
| Pozostałe obowiązkowe zmniejszenia zysku | 8 770,00 |
| Zysk netto | 10 590,22 |

Spółka w I kwartale 2023 roku wymieniła 1097 szt. wodomierzy analogowych na wodomierze elektroniczne ultradźwiękowe w miejscowości Lutoryż oraz Boguchwała. Wodomierze umożliwiają wykrycie awarii na instalacji odbiorcy oraz zapewniają prywatność, ponieważ wodomierz ten nie wymaga wejścia na teren posesji inkasenta. Odczyt danych odbywa się zdalnie z ulicy. Spółka jest w trakcie wprowadzania wodomierzy elektronicznych na pozostałe miejscowości.



W 2023 r. zakończyła się budowa nowej studni głębinowej S-6 w miejscowości Zarzeczce. Docelowa wydajność studni wynosi 40 m³/h, głębokość studni to 25 metrów. Studnia jest połączona ze Stacją Uzdatniania Wody w Lutoryżu i zapewni bezpieczeństwo ciągłości dostawy wody dla mieszkańców Gminy Boguchwała. W tym celu również projektowane są zbiorniki magazynujące wodę pitną o pojemności 1000 m³ w Lutoryżu oraz zbiornik o pojemności 300 m³ w Kielanówce.



W 2023 roku zaprojektowano oraz wybudowano 3 nowe pompownie ścieków: PB-1 i PB-5 w Boguchwale oraz PZ-1 w Rzeszowie, które zastąpią stare obiekty. Ponadto został zaprojektowany i wybudowany odcinek sieci kanalizacji sanitarnej tłocznej.



W kolejnych latach planowana jest modernizacja pozostałych pompowni w celu zapewnienia bezpieczeństwa przepływu ścieków oraz redukcji energochłonności obiektów. Zaprojektowano 3 parkingi przy stacjach PKP zlokalizowanych w miejscowościach: Lutoryż, Boguchwała oraz Zarzecze. Wybudowane zostały parkingi w Boguchwale oraz w Zarzeczcu, w trakcie realizacji jest parking w miejscowości Lutoryż.

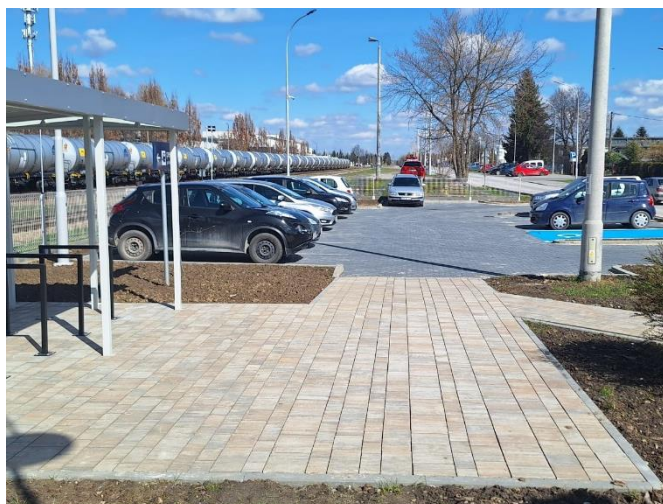

W 2023 roku kontynuowano procedurę wdrożenia systemu SmartFlow, którego celem jest ograniczenie strat wody na sieci wodociągowej oraz zapewnienie szybszej reakcji działania w przypadku wystąpienia awarii. Dla potrzeb tego systemu cała sieć wodociągowa została podzielona na 13 stref, które będą monitorowane za pomocą 20 punktów pomiarowych.

Planowana jest budowa dyspozytorni, zdalnej obsługi sieci wodociągowej z systemem zarządzania ryzykiem wraz z zapleczem administracyjno-socjalnym. Otrzymano pozwolenie na budowę obiektu.

W 2023 roku z gminy Boguchwała wywieziono:

- 3 005 ton odpadów zmieszanych,
- 1 405 ton odpadów segregowanych,
- 439 ton odpadów zebranych w PSZOK.

Razem zagospodarowano 4 849 ton odpadów.

Zakończono modernizację obiektów budowlanych na terenie PSZOK:

- Wyremontowane zostały ściany boksów oraz utwardzono plac,
- Wykonano zadaszenie boksów przeznaczonych na popiół,

- Zakupiono kontener biurowy, kontener na odpady KP 32 oraz zamontowano szlabany do regulacji ruchu na terenie PSZOK.

Od 1 lipca 2022 roku wjazd do punktu PSZOK jest możliwy na podstawie karty użytkownika.

System umożliwia ewidencję przyjmowanych odpadów.

Na terenie PSZOK prowadzony jest punkt „Drugie życie”, w którym przedmioty i urządzenia otrzymują szansę ponownego wykorzystania.

Nowe jednostki w flocie GOKOM (Volkswagen Transporter, Śmieciarka SCANIA, Ford Curier).



8.3. Boguchwalskie Forum Rozwoju Sp. Z O.O.

Przedmiotem działalności Spółki Boguchwalskie Forum Rozwoju jest wynajem i zarządzanie nieruchomościami własnymi lub dzierżawionymi, prowadzenie restauracji i innych placówek gastronomicznych, przygotowywanie i dostarczanie żywności dla odbiorców zewnętrznych (catering), przygotowywanie i podawanie napojów oraz działalność pomocnicza związana z utrzymaniem porządku w budynkach.

Siedzibą Boguchwalskiego Forum Rozwoju Sp. z o.o. jest budynek Spichlerza ze względu na fakt, że jest tam prowadzone Centrum Wspierania Przedsiębiorczości, w tym przedsiębiorczości społecznej. Spółka pojawiła się jako zupełnie nowe rozwiązanie na lokalnym rynku społeczno-gospodarczym w odpowiedzi na potrzeby miejscowej społeczności. Misją przedsiębiorstwa jest służba społeczna, kulturalna, dydaktyczna oraz przede wszystkim wyrównanie szans dla osób bezrobotnych z terenu Gminy Boguchwała.

W roku finansowym 2023 r. spółka odnotowała zysk w wysokości ponad 63 000 zł. Według stanu na dzień 31.12.2023 r. w Spółce na umowę o pracę zatrudnionych było 14 pracowników, 1 osoba zatrudniona na kontrakcie menedżerskim (Prezes Zarządu) oraz 4 osoby na umowę zlecenie. Żadna z tych osób nie przebywała na urlopie bezpłatnym lub wychowawczym.

Tabela 29 - Struktura zatrudnienia w Spółce BFR na dzień 31.12.2023 r.

| RODZAJ | LICZBA |
|----------------------|---------------|
| pracownicy fizyczni | 13 |
| pracownicy umysłowi | 1 |
| kontrakt menedżerski | 1 |
| umowa zlecenie | 4 |
| RAZEM | 19 |

Podstawową formą świadczenia pracy w Spółce jest umowa o pracę. Przedmiotem działalności Spółki jest wynajem i zarządzanie nieruchomościami własnymi lub dzierżawionymi, prowadzenie restauracji i innych placówek gastronomicznych, przygotowywanie i dostarczanie żywności dla odbiorców zewnętrznych (catering), przygotowywanie i podawanie napojów oraz działalność pomocnicza związana z utrzymaniem porządku w budynkach.

Siedzibą Boguchwalskiego Forum Rozwoju Sp. z o.o. jest budynek Spichlerza ze względu na fakt, że jest tam prowadzone Centrum Wspierania Przedsiębiorczości, w tym przedsiębiorczości społecznej.



W swoich strukturach BFR Sp. z o.o. zatrudnia 18 osób, które do tej pory borykały się z trudnościami w znalezieniu zatrudnienia oraz miały trudności z odnalezieniem się na rynku pracy. Od uruchomienia działalności realizowane są zawarte w statucie założenia i cele, ponadto staje się rozpoznawalną marką, a restauracja Genius Loci stanowi kluczowy punkt na gastronomicznej mapie Boguchwały.



W ramach działalności statutowej Spółka kontynuuje współpracę z Powiatowym Urzędem Pracy w Rzeszowie oraz w Strzyżowie, która polega na bieżącej wymianie informacji odnośnie aktualnych projektów oraz stażów realizowanych przez PUP w Rzeszowie. Informacje te są przekazywane za pomocą strony internetowej oraz w formie plakatów w Centrum Wsparcia Przedsiębiorczości.

W 2023 roku wyprodukowano i wydano na terenie obsługiwanym ok. 72 000 posiłków dla dzieci ze szkół, a w ramach projektu catering dla seniorów około 9 000 posiłków. W Zespole Szkół w Kielanówce realizowany będzie projekt żywienia dzieci do końca 2024 r. na łączną kwotę 590 000 zł (brutto).



W ramach statutowej działalności Spółki jako Przedsiębiorstwa Społecznego zostały zrealizowane cele społeczne:

1. Współpraca z PUP w Rzeszowie oraz Strzyżowie w zakresie wsparcia zatrudnienia osób bezrobotnych, promowanie działań PUP.
2. Wsparcie przy organizacji śniadań biznesowych dla Klubu Biznesu w Boguchwale.4. Systematyczna współpraca z Miejskim Centrum Kultury w Boguchwale w zakresie organizacji imprez i wydarzeń dla lokalnej społeczności.
6. Współpraca ze Stowarzyszeniem Pomocy Osobom Niepełnosprawnym Gminy Boguchwała wsparcie logistyczne organizowanych spotkań z osobami niepełnosprawnymi.
7. Zorganizowanie I Sztabu WOŚP w Boguchwale przez BFR Sp. z o.o., w trakcie zbiórki udało się zebrać kwotę ponad 15.000 zł.
8. Udostępnianie budynku i jego infrastruktury MCK w Boguchwale na potrzeby prowadzonych na feriach warsztatów dla dzieci.
9. Organizowanie i przeprowadzenie zwiedzania zabytkowego spichlerza w Boguchwale dla grup zorganizowanych np. przedszkoli, lokalnych szkół, stowarzyszeń oraz przeprowadzenie warsztatów edukacyjnych z zakresu zdrowego odżywiania oraz z warsztatów praktycznych z wykonywania własnej pizzy.
11. Wsparcie MOPS w Boguchwale w realizacji projektu „Centrum Rozwoju społecznego dla Seniorów Gminy Boguchwała”, udostępnienie budynków i infrastruktury.

Oraz w zakresie podjętych działań reintegracyjnych:

1. Stworzenie stanowisk pracy dla osób zagrożonych wykluczeniem (5 osób).
2. Systematyczne spotkania z pracownikami.
6. Systematyczne szkolenia wewnątrz pracowników dotyczące pracy w kuchni prowadzone przez lidera PS.

Tabela 30 – Przychód i zysk BFR w 2023 roku

| Wyszczególnienie | Kwota |
|-------------------------|---------------------|
| Przychód netto | 2 066 556,68 |

| | |
|----------------------------|------------------|
| Koszty uzyskania przychodu | 2 003 480,11 |
| Zysk | 63 076,57 |

8.4. SIM Podkarpacie

SIM Podkarpacie spółka z ograniczoną odpowiedzialnością z siedzibą w Boguchwale przy ul. Kolejowej nr 17, czyli Społeczna Inicjatywa Mieszkaniowa, to spółka realizująca budownictwo społeczne. Powstała 28 czerwca 2021 roku w ramach współpracy między samorządem a administracją rządową, mając za zadanie budowanie mieszkań na wynajem o umiarkowanym czynszu.

Wspólnikami - Udziałowcami spółki są: Krajowy Zasób Nieruchomości oraz Gminy: Gmina Boguchwała, Gmina Miejska Dynów, Gmina Miejska Jarosław, Gmina Miasto Leżajsk, Gmina Miejsce Piastowe, Gmina Nowa Sarzyna i Gmina Sędziszów Małopolski, ponadto w 2023 roku dołączyli do spółki nowi udziałowcy - Gmina Sokołów Małopolski i Gmina Wietrzychowice. W ramach działalności SIM przewidziana jest budowa łącznie 1550 lokali mieszkalnych oraz kilku lokali usługowych.

Na dzień 31 grudnia 2023 roku kapitał zakładowy spółki wynosił 148.477.550,00 zł. Gmina Boguchwała posiada prawie 47 % udziałów w spółce.

W lipcu 2023 roku spółka zwróciła się z wnioskiem o udzielenie kredytu na sfinansowanie przedsięwzięcia inwestycyjno-budowlanego, tj. na budowę trzech budynków zlokalizowanych przy zbiegu ulic Kasprowicza, Krasińskiego i Mickiewicza w Boguchwale, o łącznej liczbie 225 lokali mieszkalnych przeznaczonych na wynajem i otrzymała pozytywną decyzję.

W dniu 22 lipca 2022 roku uzyskano prawomocne pozwolenie na budowę, a następnie w październiku 2023 roku Spółka wyłoniła w przetargu publicznym Generalnego Wykonawcę zadania inwestycyjnego pn. „Budowa trzech budynków mieszkalnych wielorodzinnych wraz z infrastrukturą techniczną i zagospodarowaniem terenu przy zbiegu ulic Kasprowicza, Krasińskiego, Mickiewicza w Boguchwale”, którym została firma EUROBUD GRUPA Sp. z o.o. oferująca najniższą cenę tj. 67 938 000,00 zł na budowę trzech budynków z 225 lokalami mieszkalnymi.

Umowa ze spółką EUROBUD GRUPA sp. z o.o. została sfinalizowana w dniu 21 listopada 2023 roku w Boguchwale, a w dniu 4 grudnia poprzedniego roku został przekazany plac budowy z odpowiednim wpisem do dziennika budowy.

Charakterystyka budynków:

Budynek B1: 93 lokale mieszkalne w ramach pięciu kondygnacji nadziemnych oraz komórki lokatorskie na jednej kondygnacji podziemnej. Na parterze przewidziano lokal usługowy o powierzchni 107 m². Budynek będzie się składał z pięciu segmentów, z osobnymi klatkami schodowymi i windami obsługującymi każdą kondygnację.

Budynek B2: 60 lokali mieszkalnych w ramach pięciu kondygnacji nadziemnych oraz garaż z 15 miejscami postojowymi na jednej kondygnacji podziemnej. W tym budynku zaplanowano dwa segmenty, z osobnymi klatkami schodowymi z windami obsługującymi każdą kondygnację.

Budynek B3: 72 lokale mieszkalne w ramach sześciu kondygnacji nadziemnych oraz komórki lokatorskie na jednej kondygnacji podziemnej. W tym budynku zaplanowano dwa segmenty, z osobnymi klatkami schodowymi z windami obsługującymi każdą kondygnację.



W każdym budynku przewidziano przystosowanie dojazdów i mieszkań na parterze do użytku przez osoby o różnej sprawności.

Wszystkie budynki posiadać będą pełną infrastrukturę techniczną i drogową. Przewidziano dwa zjazdy z dróg publicznych - z ul. Kasprowicza i Krasieńskiego oraz ciągi pieszo-jezdne między budynkami. Na terenie inwestycji zaplanowano 285 miejsc postojowych, w tym 9 miejsc dla osób niepełnosprawnych. Dodatkowo 15 miejsc

postojowych przewidziane jest w garażu podziemnym, co daje łącznie 300 miejsc parkingowych.

Spółka w IV kwartale 2023 roku przeprowadziła proces dodatkowego naboru najemców. Na 100 dostępnych lokali do naboru przystąpiło blisko 150 osób. Mieszkania przeznaczone są dla osób, które nie mają zdolności kredytowej na zakup mieszkania, a ich dochody są zbyt wysokie, by otrzymać lokal komunalny oraz dla osób, które nie posiadają tytułu prawnego do lokalu mieszkalnego w tej miejscowości, na terenie której prowadzona jest inwestycja.

W 2023 roku Spółce zostały przekazane przez Gminę Boguchwałę, w zamian za udziały, środki z Funduszu Dopłat w kwocie 23.007.348,82 zł na budowę I etapu – 225 lokali mieszkalnych.

W 2023 roku Spółce zostały również przekazane przez Gminę Boguchwałę środki pozyskane przez nią z Rządowego Funduszu Rozwoju Mieszkalnictwa na budowę II i III etapu. Drugi etap obejmuje budowę 324 lokali mieszkalnych i przekazane środki na ten cel to kwota 16 512 178,14 zł. Trzeci etap obejmuje budowę 378 lokali mieszkalnych i przekazane środki na ten cel to kwota 19 056 199,78 zł. Środki te zostały przekazane przez Gminę Boguchwałę w zamian za udziały w Spółce i stanowią znaczną część finansowania inwestycji.

9. Ochrona Środowiska I Gospodarka Odpadami

9.1. Walory środowiskowe

Charakterystyczną cechą obszaru Gminy Boguchwałę jest rzeźba wyżynna, z licznymi dolinami potoków, jarami i wąwozami. Północna część gminy należąca do Pogórza Rzeszowskiego charakteryzuje się wyraźnie pagórkowatym krajobrazem. Ten typ krajobrazu tworzą płaskie garby o wysokościach dochodzących do 300 m n.p.m., porozcinane przez wspomniane wyżej doliny dopływów bocznych Wisłoka oraz doliny nieckowate. Najbardziej atrakcyjna, południowa i południowo - zachodnia część gminy, w skład której wchodzi przede wszystkim Strzyżowsko-Sędziszowski Obszar Chronionego Krajobrazu, położona w przeważającej części na Pogórzu Strzyżowskim jest urzeźbiona rozległymi, falistymi garbami. Dużą część powierzchni gminy zajmują użytki rolne (7 059 ha), które ukształtowały jej krajobraz kulturowy jako rolniczy, z charakterystyczną dla niego mozaiką upraw rolnych, łąk, pastwisk i śródpolnych zadrzewień. Na uwagę zasługuje fakt, że wszystkie większe kompleksy leśne znajdują się na obszarze Strzyżowsko-Sędziszowskiego Obszaru Chronionego Krajobrazu, tworząc w kompozycji z użytkami

rolnymi oraz licznymi wzniesieniami i dolinkami ciekawie ukształtowany krajobraz. Lasy zajmują blisko 1 115 ha powierzchni, w postaci szeregu mniejszych i większych kompleksów.



W obrębie doliny Wisłoka, która zajmuje wschodnią część gminy wyraźnie czytelna jest terasa zalewowa, nad zalewowa wysoka oraz starorzecza. Urozmaiceniem pradoliny są zakola Wisłoka, o płaskim dnie z dość ostro zarysowanymi krawędziami, nieczynne, wyeksploatowane żwirowiska, liczne zakrzewienia i zadrzewienia.

9.2. Obszary prawnie chronione

Na terenie Gminy Boguchwała występują następujące formy ochrony przyrody: Obszar Natura 2000, obszar chronionego krajobrazu oraz pomniki przyrody.

Program Natura 2000 został powołany celem utworzenia ekologicznej sieci Specjalnych Obszarów Ochrony (SOO) oraz Obszarów Specjalnej Ochrony (OSO). Na terenie Gminy Boguchwała podlega ochronie jako Specjalny Obszar Ochrony Siedlisk Natura 2000 „Wisłok Środkowy z Dopływami”. Obszar ten został wyznaczony w 2011 r. i swym zasięgiem obejmuje gminy: Wiśniowa, Domaradz, Besko, Krosno, Niebylec, Haczów, Frysztak, Korczyna, Krościenko Wyżne, Rzeszów, Rymanów, Czudec, Boguchwała, Wojaszówka, Strzyżów, Lubenia. Obszar jest ostoją wielu cennych z przyrodniczego punktu widzenia gatunków ryb. Stwierdzono tu ponad 30 gatunków ryb, w tym dziesięć gatunków objętych ochroną gatunkową.

Gmina Boguchwała leży w obszarze Strzyżowsko-Sędziszowskiego Obszaru Chronionego Krajobrazu, który zajmuje powierzchnię 14 312 ha i rozpościera się na terenie gmin: Iwierzycy, Sędziszów Małopolski, Wielopole Skrzyńskie, Boguchwała, Czudec i Strzyżów. Obszar obejmuje fragment Pogórza Strzyżowskiego i charakteryzuje się dużą różnorodnością ukształtowania powierzchni. W obrębie Strzyżowsko-Sędziszowskiego Obszaru Chronionego położony jest rezerwat „Wielki Las”, który obejmuje ochroną jeden

z cenniejszych pod względem przyrodniczym fragmentów żyznej buczyny karpackiej, porastającej wyższe partie Pogórza Dynowskiego.

Zgodnie z obowiązującymi aktami prawnymi na terenie Gminy Boguchwała znajduje się 5 pomników przyrody. Szczegółowe informacje o pomnikach przyrody znajdują się w tabeli.

Tabela 31 - Lista pomników przyrody na terenie Gminy Boguchwała

| L.P. | POMNIK NAZWA | POŁOŻENIE | DATA USTANOWIENIA | AKT PRAWNY |
|------|---|---|----------------------|--|
| 1 | Buk pospolity (Fagus sylvatica) / Strzelny Buk | teren nieruchomości nr 1800/3 w obrębie 0003 Lutoryż, Nadleśnictwo Strzyżów, współrzędne geograficzne 49°57'48.3" N 21°51'41.8" E | 05.04.1958 | Ln 11/1/P/96/57 Nr 96 z dnia 25.06.1954 roku Miejsce publikacji Dz. Urz. WRN w Rzeszowie, data publikacji 05.04.1958 |
| 2 | Dąb czerwony (Quercus rubra) | teren nieruchomości nr 1800/3 w obrębie 0001 Boguchwała, osoba prywatna, współrzędne geograficzne: 49°58'47.4" N 21°56'11.7" E | 24.01.1979 | Orzeczenie Prezydium Wojewódzkiej Rady Narodowej w Rzeszowie nr RLS-VI-7140-17/77 z dnia 14.11.1977 roku Miejsce publikacji Dz. Urz. WRN w Rzeszowie, data publikacji 24.01.1979 |
| 3 | Dąb szypułkowy (Quercus robur) | teren nieruchomości nr 1800/11 w obrębie 0003 Lutoryż, Nadleśnictwo Strzyżów, współrzędne geograficzne: 49°57'47.4" N 21°53'14.9" E | 15.07.1989 | Zarządzenie nr 27/89 Wojewody Rzeszowskiego z dnia 27.06.1989 roku w sprawie uznania za pomnik przyrody Miejsce publikacji Dz. Urz. Woj. Rzeszowskiego data publikacji 15.07.1989 |
| 4 | Lipa szerokolistna (Tilia platyphyllos) | teren nieruchomości nr 1006 w obrębie 0010 Zgłobień, park podworski, około 20 m od budynku szkoły podstawowej współrzędne geograficzne: 50°00'46.3" N 21°51'29.2" E | 25.02.1982 | Orzeczenie Prezydium Wojewódzkiej Rady Narodowej w Rzeszowie Nr RLS. VI-7140-11/82 z dnia 23.01.1982 roku Miejsce publikacji Dz. Urz. WRN w Rzeszowie data publikacji 25.02.1982 |
| 5 | Dąb szypułkowy (Quercus robur) / Dąb Henryk | teren nieruchomości nr 1800/2 w obrębie 0003 Lutoryż, Nadleśnictwo Strzyżów, współrzędne geograficzne umiejscowienia pomnika: 49°58'00.7" N 21°51'10.2" E | 26.09.2020 | Uchwała nr XXIII.299.2020 Rady Miejskiej w Boguchwale z dnia 27 sierpnia 2020 r Miejsce publikacji Dz. Urz. Woj. Podkarpackiego data publikacji 11.09.2020 |

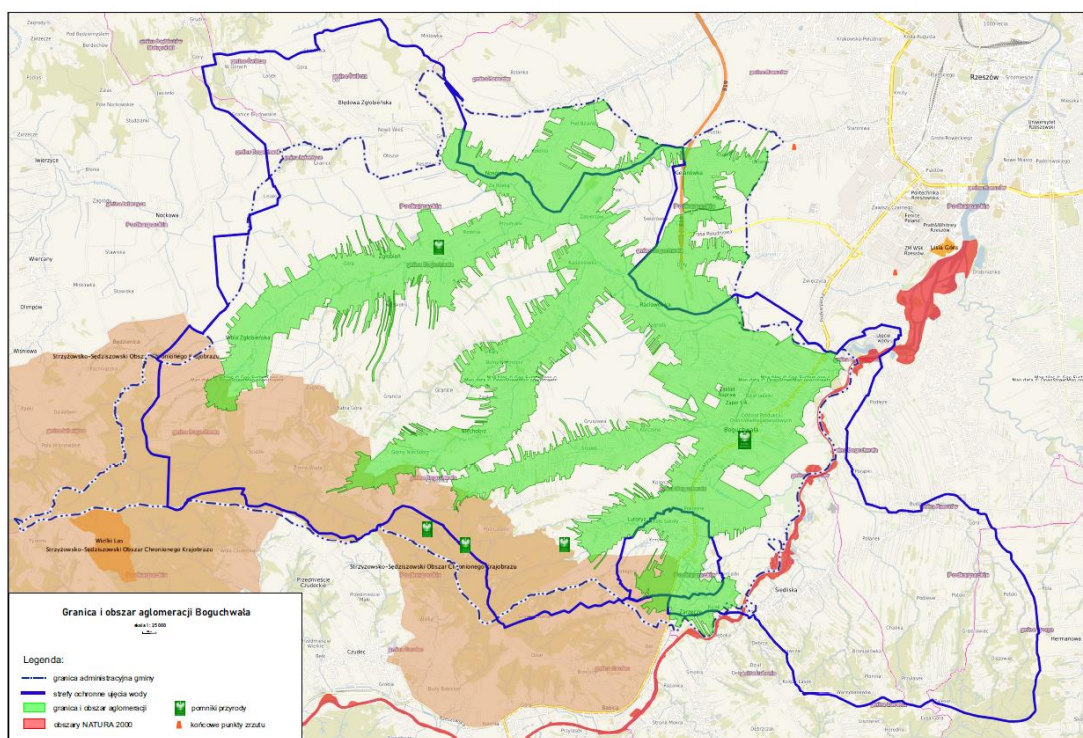

Rysunek - Mapa terenu z gminą z obszarem Natura 2000 oraz lokalizacją pomników przyrody

9.3. Atrakcje przyrodnicze

Ze względu na budowę geologiczną obszar gminy cechuje się zróżnicowaną rzeźbą terenu, która w połączeniu z budową geomorfologiczną, stopniem zachowania, charakterem szaty roślinnej, strukturą użytków rolnych oraz zabytkami kultury materialnej decyduje o walorach krajobrazowych terenu. Wyraźnie czytelne jest także zróżnicowanie morfologiczne obszaru gminy, której przeważająca część położona jest w granicach Pogórza Rzeszowskiego (Rynna Podkarpacka). W jego obrębie dają się wydzielić: wierzchowiny lessowe, doliny boczne i doliny nieckowate, wyraźnie czytelna jest w krajobrazie wierzchowina plejstoceńska o pagórkowatej powierzchni, porozcinana przez doliny dopływów bocznych Wisłoka oraz liczne doliny nieckowate o wyraźnych zboczach, przechodzących w płaskie dna. Doliny boczne rozcinające wierzchowinę, to doliny potoków Paryja, Lubcza i Mogielnica. Są to formy o szerokości od 100 do 500 m, o płaskich, lokalnie podmokłych dnach i wyraźnych zboczach.

Położenie w aglomeracji rzeszowskiej części gminy oraz zasoby krajobrazowo-przyrodnicze sprzyjają rozwojowi turystyki weekendowej. Walory przyrodnicze gminy są ściśle związane z aktywną turystyką.

Na terenie Gminy występują cztery szlaki rowerowe: czerwony „W poszukiwaniu Kurhanów” (14,2 km), niebieski „Błękitna pętla” (27,5 km), zielony „Wielki las” (5,8 km) oraz czarny „Zabierzów” (1,6 km), które przebiegają przez trzy zespoły podworskie. Szlak

rowerowy „W poszukiwaniu kurhanów” to oznakowana kolorem czerwonym, rekreacyjna trasa rowerowa długości 15 km, prowadząca z Boguchwały do punktu widokowego Niechobrze. Niebieski szlak rowerowy to widokowa trasa rowerowa, prowadząca z zachodnich przedmieść Rzeszowa przez Nosówkę i Zgłobień, w których zachowały się stare dwory, na wzniesienia Pogórza Dynowskiego w pobliżu Czudca. Stamtąd przez Mogielnicę szlak wiedzie do Boguchwały, w której z kolei zobaczyć można barokowy pałac rodu Lubomirskich. Szlak zielony „Wielki Las” prowadzi przez Strzyżowsko-Sędziszowski Obszar Krajobrazu Chronionego. Dociera również do rezerwatu „Wielki Las” w Woli Zgłobieńskiej, który obejmuje 70 ha lasu. Szlak czarny to łącznik szlaków czerwonego i niebieskiego.

Główną atrakcją tych szlaków rowerowych jest piękno krajobrazu. Szczególnie wspaniałe panoramy rozciągają się ze wzniesień w Niechobrze i Woli Zgłobieńskiej. Na jednym z najwyższych wzniesień gminy znajdującym się w Niechobrze zlokalizowano platformę widokową, nad którą góruje 15-metrowy Krzyż Milenijny.

Innym rejonem w Gminie Boguchwała, wykorzystywanym rekreacyjnie, jest są tereny wzdłuż rzeki Wisłok, które z uwagi na charakter miejsca cieszą się coraz większą popularnością wśród wędkarzy i spacerowiczów. W 2023 r. w Boguchwale została wykonana ścieżka przyrodnicza o długości ok. 1,4 km. Biegnie wzdłuż Wisłoka i terenami gminnymi od betoniarki przy ul. Grunwaldzkiej do placu zabaw przy ul. Cichej. Obecnie udostępniona jest dla ruchu pieszego i rowerowego.

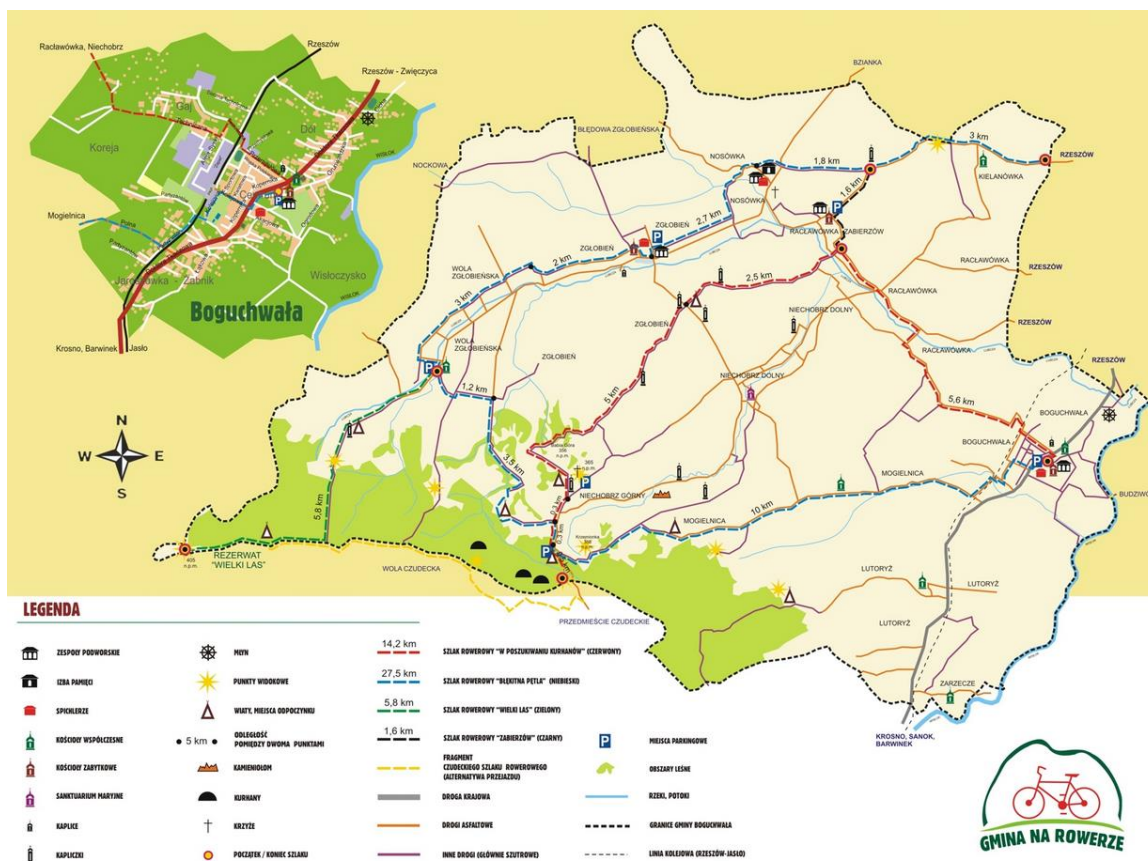

9.4. System odprowadzania ścieków

Na terenie Gminy Boguchwała nie ma oczyszczalni ścieków, ścieki odprowadzane są do oczyszczalni ścieków w Rzeszowie - Załężu, gdzie funkcjonuje automatycznie sterowana mechaniczno-biologiczna oczyszczalnia. Usługi związane z eksploatacją przewodów kanalizacyjnych na terenie gminy Boguchwała wykonuje GOKOM Sp. z o.o. w Boguchwałie. Na podstawie umowy pomiędzy GOKOM Sp. z o.o. a MPWiK Sp. z o.o. w Rzeszowie ścieki sanitarne z terenu Gminy przesyłane są do oczyszczalni ścieków Rzeszów-Załęże. Nie wszystkie gospodarstwa w Gminie są podłączone do sieci kanalizacyjnej. Część ścieków jest gromadzona w szambach bezodpływowych i wywożona również na oczyszczalnię Rzeszów-Załęże przez uprawnione przedsiębiorstwa samochodami asenizacyjnymi.

9.5. System gospodarki odpadami komunalnymi

Teren Gminy Boguchwała objęty jest selektywną zbiórką odpadów w odpowiednio oznakowanych pojemnikach i workach.

Od 2013 roku na terenie Gminy Boguchwała działa Punkt Selektywnej Zbiórki Odpadów Komunalnych (PSZOK) zlokalizowany przy ulicy Kwiatkowskiego 4. Odbierane są

odpady zebrane selektywnie i dostarczone przez właścicieli nieruchomości. Dodatkowo zużyty sprzęt elektryczny i elektroniczny zbierany jest przez firmę R-Stal sp. j. mieszczącą się w Boguchwale przy ul. Przemysłowej 4.

W roku 2023 z terenu gminy Boguchwała odebrano ponad 4 575 ton odpadów z gospodarstw domowych. Ponadto w PSZOK zdeponowano prawie 439 ton odpadów. Deklaracje o wysokości opłaty za gospodarowanie odpadami komunalnymi, złożone przez właścicieli nieruchomości w 2023 roku, obejmują 19 508 mieszkańców Gminy. Corocznie na terenie Gminy likwidowane są dzikie wysypiska odpadów. W roku 2023 zlikwidowanych zostało 21 nielegalnych wysypisk, tj. około 74,7 m³ odpadów.



Gmina Boguchwała realizuje „Program usuwania wyrobów zawierających azbest dla Gminy Boguchwała na lata 2013 - 2032”. W 2023 roku zadanie pn.: "Usuwanie wyrobów zawierających azbest z terenu Gminy Boguchwała", zrealizowano dzięki wsparciu Narodowego Funduszu Ochrony Środowiska i Gospodarki Wodnej oraz Wojewódzkiego Funduszu Ochrony Środowiska i Gospodarki Wodnej w Rzeszowie - Umowa dotacji nr 8337/2023/OZ/R/DA z dnia 26.07.2023 r. Całkowita wartość zadania wyniosła 77 791,59 zł brutto w tym z: Narodowego Funduszu Ochrony Środowiska i Gospodarki Wodnej: 33 367,16 zł i z Wojewódzkiego Funduszu Ochrony Środowiska i Gospodarki Wodnej w Rzeszowie: 4 448,96 zł, Środki własne Gminy Boguchwała: 39 975,47 zł. W roku 2023 zostało objętych tym programem 28 posesji, z których usunięto łącznie 72,36 Mg wyrobów zawierających azbest.

9.6. Edukacja ekologiczna

Edukacja ekologiczna odgrywa znaczącą rolę w procesie realizacji polityki środowiskowej oraz obowiązków ekologicznych. W zakresie edukacji ekologicznej Gmina Boguchwała w 2023 r. prowadziła nw. zadania:

- Akcja sprzątania świata

„Sprzątanie Świata - Polska 2023”, poprzez zachęcanie i koordynację działań uczniów i placówek oświatowych. Kolejna - 30 edycja - akcji sprzątania świata odbyła się w dniach 15-17 września 2023 r. pod hasłem "Sprzątanie świata łączy ludzi".



- Aplikacja mobilna Smart City

W związku z zakończeniem realizacji projektu pn.: *Boguchwała Smart City – Rekonfigurowany dynamicznie system monitoringu bezpieczeństwa ekologicznego i publicznego z detekcją źródeł, emitentów i wydzieleniem obszarów bezpieczeństwa* udostępniono mieszkańcom System monitoringu bezpieczeństwa ekologicznego i publicznego (BEKP) w postaci aplikacji na telefon/tablet oraz za pomocą strony internetowej **smartcity.boguchwala.pl**.

- Ulotki informacyjne

Dla mieszkańców Gminy Boguchwała przygotowano ulotki informujące o:

- sposobie segregacji odpadów,
- terminach opłat za gospodarowanie odpadami,
- sposobie dokonywania płatności za odpady,
- terminach dystrybucji worków na odpady,
- kartach PSZOK,
- terminach i godzinach funkcjonowania PSZOK,
- rodzajach odpadów przyjmowanych na PSZOK.
- Akcja edukacyjna w szkołach „Ekologia jest nam bliska, wspólnie działamy dla środowiska”

W 2023 r. spółka gminna Gospodarka Komunalna Sp. z o.o. przeprowadziła Akcję edukacyjną pod hasłem: „Ekologia jest nam bliska, wspólnie działamy dla środowiska”. Pracownicy GOKOM odwiedzili szkoły podstawowe na terenie gminy, celem przedstawienia założeń projektu.

- Kampanie edukacyjne na stronach internetowych i w mediach społecznościowych gminy

Systematycznie na stronie internetowej gminy Boguchwała oraz na stronie FB gminy Boguchwała, a także na stronie internetowej i fanpage Gospodarki Komunalnej Sp. z o. o., publikowane są informacje mające na celu podniesienie świadomości ekologicznej mieszkańców gminy.

Na ww. stronach publikowano m. in. wskazówki jak ograniczyć zużycie wody, jak magazynować i rozsądnie gospodarować deszczówką, jak ograniczyć zużycie plastiku.

Zwracano także uwagę mieszkańców na konieczność właściwej segregacji odpadów poprzez podkreślanie pozytywnych skutków tj. możliwości ponownego przetworzenia w procesie recyklingu, oszczędności surowców naturalnych i ochrony środowiska, a przede wszystkim zmniejszonej ilości odpadów na składowiskach.

Ponadto informowano mieszkańców gminy o zagrożeniach dla zdrowia spowodowanych spalaniem odpadów w domowych paleniskach. Kampania przypominała, że zanieczyszczenie powietrza stanowi poważne zagrożenie dla zdrowia, powodując przewlekłe choroby i przedwczesne zgony.

Na ww. stronach publikowano także informacje dotyczące ekologicznych oszczędności w zakresie gospodarowania żywnością, stosowania jednorazowych plastikowych opakowań a także informacje dotyczące tego, jak zmniejszać zużycie prądu, opału i paliwa – w ramach projektu edukacyjnego „Porwani przez Ekonomię” realizowanego od 2016 r. z inicjatywy Związku Banków Polskich przez Warszawski Instytut Bankowości.

Mieszkańcy gminy Boguchwała zostali poinformowani za pośrednictwem stron internetowych o możliwości skorzystania z ogólnopolskiego systemu odbioru zużytego sprzętu elektrycznego bezpośrednio z domu. W ramach tego systemu wielkogabarytowy sprzęt AGD odbierano bezpłatnie. Organizatorem był REMONDIS Electrorecycling Sp. z o.o. ELECTRO-SYSTEM Organizacja Odzysku SEiE S.A.

Corocznie na swoich stronach gmina przypomina o zakazie spalania liści na prywatnych posesjach i korzyściach płynących z kompostowania bioodpadów. Zachęcano mieszkańców Gminy Boguchwała do zakładania kompostowników na terenie swoich posesji i wykorzystywania kompostu jako naturalnego nawozu w ogródkach.

- *Sadzenie drzew i krzewów miododajnych – ochrona bioróżnorodności*

W 2023 roku Samorząd Województwa Podkarpackiego po raz dziewiąty realizował działania w ramach kampanii informacyjno-edukacyjnej „Rola pszczół miodnych w zachowaniu bioróżnorodności w rolnictwie”. Jednym z działań jest zadanie pn. „Sadzenie drzew i krzewów miododajnych, sposobem na ochronę bioróżnorodności w województwie podkarpackim”.

Inicjatywa sadzenia roślin miododajnych prowadzona jest we współpracy z samorządami województwa podkarpackiego. W tym roku do zadania zgłosiły się 102 podmioty, w tym Gmina Boguchwała. W ramach programu Gmina Boguchwała nasadziła 30 drzew miododajnych - 15 lip i 15 klonów pospolitych – na terenie powstającego parku na osiedlu Gaj w Boguchwale (działka ew. nr 531/529). Nasadzono także 10 szt. krzewów miododajnych gatunku pęcherznica kalinolistna i 10 szt. krzewu dereń biały na terenie za Domem Ludowym w Nosówce (działka ew. nr 1002).

- Wymiana źródeł ciepła na kotły gazowe i kotły na biomasę

Możliwość wymiany źródeł ciepła oferował projekt realizowany przez Stowarzyszenie Rzeszowskiego Obszaru Funkcjonalnego we współpracy z gminami członkowskimi. W ramach projektu zostało wymienionych 193 kotły w gospodarstwach domowych na terenie Gminy Boguchwała. Projekt został zakończony.



- Program Czyste Powietrze

Gmina Boguchwała podpisała porozumienie z Wojewódzkim Funduszem Ochrony Środowiska i Gospodarki Wodnej w Rzeszowie dotyczące realizacji programu „Czyste Powietrze”. Celem programu jest poprawa jakości powietrza oraz zmniejszenie emisji gazów cieplarnianych poprzez wymianę źródeł ciepła i poprawę efektywności energetycznej budynków mieszkalnych jednorodzinnych. W związku z programem uruchomiono Gminny Punkt Informacyjny „Czyste powietrze” w Urzędzie Miejskim w Boguchwale. W związku z programem podjęto także szereg działań informacyjnych, m.in. przeprowadzono spotkania z sołtysami oraz mieszkańcami sołectw, zainicjowano akcję ulotkową, zamieszczono informacje o programie na stronach internetowych gminy. W ramach programu wg. danych przekazanych przez WFOŚiGW w Rzeszowie na koniec 2023 r. mieszkańcy Gminy Boguchwała łącznie złożyli 639 wniosków, zawartych zostało 544 umów. Częściowo i w całości zrealizowano 348 umów na kwotę 6 413 782,49 zł.

- *Program udzielenia dotacji celowej na realizację zadań związanych z zatrzymaniem wód opadowych i roztopowych na terenie gminy Boguchwała p.n. „Wodnik”.*



Gmina Boguchwała przyjęła Program udzielania dotacji celowej na realizację zadań związanych z zatrzymaniem wód opadowych i roztopowych na terenie gminy Boguchwała na lata 2021- 2024 pn. „Wodnik”. Celem Programu jest ograniczenie skutków zmian klimatu poprzez gromadzenie wód opadowych i roztopowych na nieruchomościach zabudowanych budynkami mieszkalnymi jednorodzinnymi na terenie Gminy Boguchwała. W naborze ogłoszonym w roku 2023 złożono 95 wniosków o udzielenie dotacji. Po dokonaniu weryfikacji dokumentów podpisano 83 umowy, z czego złożono 68 wniosków rozliczeniowych. Łączna kwota udzielonej dotacji: 62 886,02 zł brutto.

10. Edukacja

10.1. Żłobki

W Gminie Boguchwała mieszczą się następujące żłobki:

1. Żłobek w Nosówce, Nosówka 178, 36-046 Zgłobień,
2. Żłobek w Boguchwale, ul. Przemysłowa 3/30, 36-040 Boguchwała,
3. Żłobek w Boguchwale, ul. Mikołaja Reja 1, 36-040 Boguchwała- od 01.09.2023r.,
4. Żłobek w Raclawówce, Raclawówka 215, 36-047 Niechobrz.

Tabela 32 – Wykaz żłobków i dostępnych miejsc

| Ilość miejsc wg stanu na koniec 2023 roku | | | |
|--|------------------|----------------|---------------|
| Żłobki na terenie Gminy Boguchwała | Miejsca dostępne | Miejsca zajęte | Miejsca wolne |
| Żłobek w Boguchwale, ul. Przemysłowa 3/30, 36-040 Boguchwała | 69 | 46 | 23 |
| Żłobek w Nosówce, Nosówka 178, 36-046 Zgłobień | 31 | 31 | 0 |
| Żłobek w Raclawówce, Raclawówka 215, 36-047 Niechobrz | 33 | 33 | 0 |
| Żłobek w Boguchwale, ul. Mikołaja Reja 1, 36-040 Boguchwała | 50 | 22 | 28 |

| | | | |
|-------------|------------|------------|-----------|
| SUMA | 183 | 132 | 51 |
|-------------|------------|------------|-----------|

W porównaniu do roku 2022 wzrosła liczba miejsc zapewniająca opiekę, a tym samym liczba przyjętych dzieci do żłobków.

Na podstawie ustawy z dnia 4 lutego 2011 r. o opiece nad dziećmi w wieku do lat 3, podmiot prowadzący żłobek otrzymywał na dziecko objęte opieką w żłobku, dotację celową z budżetu gminy miesięcznie za 1 dziecko 300 zł w trzech żłobkach prowadzonych od 2021r. Wysokość przekazanej dotacji w 2023r. – 449 700,00 zł.

W żłobku na ul. Mikołaja Reja 1, 36-040 Boguchwała, który został otwarty w wrześniu 2023 r. został wprowadzony na podstawie Uchwały nr LXIII.693.2023 Rady Miejskiej w Boguchwale z dnia 10 sierpnia 2023 r. w sprawie ustanowienia szczegółowych zasad przyznawania świadczenia na rzecz rodziny pod nazwą: „Gminny Bon Żłobkowy” również w wysokości 300zł. Świadczenie realizowane jest przez Miejski Ośrodek Pomocy Społecznej w Boguchwale.



10.2. Przedszkola

W roku szkolnym 2022/2023 do przedszkoli publicznych uczęszczało 272 dzieci w 11 oddziałach, w punktach przedszkolnych 228 dzieci, w niepublicznych przedszkolach tj. z Oddziałami Integracyjnymi Sikorki oraz Niepublicznym Przedszkolu Wesołe Promyczki 470 dzieci.

Tabela 33 – Wychowankowie przedszkoli na terenie Gminy Boguchwała

| Nazwa szkoły / placówki | Wiek 2 lata | Wiek 3 lata | Wiek 4 lata | Wiek 5 lat | Wiek 6 lat | SUMA |
|--|-------------|-------------|-------------|------------|------------|------------|
| PRZEDSZKOLE PUBLICZNE W BOGUCHWALE | | 31 | 36 | 45 | 39 | 151 |
| PRZEDSZKOLE PUBLICZNE W KIELANÓWCE | | 23 | 23 | 39 | 36 | 121 |
| PUNKT PRZEDSZKOLNY "KRAINA KRASNOLUDKÓW" W RACŁAWÓWCE | | | | 21 | | 21 |
| PUNKT PRZEDSZKOLNY KUBUSIOWA POLANA W NIECHOBRZU | | 6 | 14 | 5 | | 25 |
| PUNKT PRZEDSZKOLNY TĘCZOWY ZAKĄTEK W NOSÓWCE | | | | 8 | 15 | 23 |
| PUNKT PRZEDSZKOLNY SMERFOLANDIA W ZGŁOBNIU | | | | 1 | 17 | 18 |
| PUNKT PRZEDSZKOLNY CHATKA PUCHATKA W NIECHOBRZU | | | 12 | 13 | | 25 |
| PUNKT PRZEDSZKOLNY MALI ODKRYWCY W ZARZECZU | 1 | 6 | 6 | 8 | 4 | 24 |
| PUNKT PRZEDSZKOLNY KRAINA UŚMIECHU W BOGUCHWALE | | | | 7 | 18 | 25 |
| PUNKT PRZEDSZKOLNY GUMISIOWA DOLINA W WOLI ZGŁOBIEŃSKIEJ | | | | 5 | 17 | 22 |
| PUNKT PRZEDSZKOLNY W MOGIELNICY | | | | 4 | 16 | 20 |
| NIEPUBLICZNE PRZEDSZKOLE Z ODDZIAŁAMI INTEGRACYJNYMI SIKORKI | 4 | 9 | 11 | 9 | 6 | 35 |
| PUNKT PRZEDSZKOLNY "ZACZAROWANA KRAINA" W LUTORYŻU | | | | 6 | 19 | 25 |
| NIEPUBLICZNE PRZEDSZKOLE WESOŁE PROMYCZKI | 8 | 146 | 140 | 88 | 61 | 435 |
| RAZEM | 13 | 221 | 242 | 259 | 248 | 970 |

Wszystkie dzieci w wieku przedszkolnym zamieszkujące na terenie Gminy Boguchwała, mają dostęp do nauki i wychowania przedszkolnego.

10.3. Szkoły Podstawowe

Do 10 szkół podstawowych prowadzonych przez Gminę Boguchwała uczęszczało 1693 uczniów skupionych w 100 oddziałach klasowych.



W roku szkolnym 2022/2023 odnotowano wzrost liczby dzieci o 11 uczniów w stosunku do roku szkolnego 2021/2022, dlatego też wzrosła o 2 liczba (Szkoła Podstawowa im. Gen. Stanisława Maczka w Boguchwale i Szkoła Podstawowa im. Jana Pawła II w Mogielnicy).

Tabela 34 - Szkoły podstawowe – liczba uczniów i oddziały

| Nazwa szkoły / placówki | klasa I | klasa II | klasa III | klasa IV | klasa V | klasa VI | klasa VII | klasa VIII | Liczba uczniów ogółem 2022/2023 | Liczba oddziałów ogółem 2022/2023 | Liczba uczniów ogółem 2021/2022 | Liczba oddziałów ogółem 2021/2022 |
|--|------------|------------|------------|------------|------------|------------|------------|------------|---------------------------------|-----------------------------------|---------------------------------|-----------------------------------|
| Szkoła Podstawowa im. Gen. Stanisława Maczka w Boguchwale | 57 | 71 | 53 | 57 | 67 | 44 | 19 | 53 | 421 | 20 | 392 | 19 |
| Szkoła Podstawowa im. Jana Pawła II w Mogielnicy | 30 | 20 | 21 | 18 | 14 | 22 | 11 | 12 | 148 | 9 | 134 | 8 |
| Szkoła Podstawowa im. Księdza Czesława Przystasia w Lutoryżu | 19 | 21 | 19 | 22 | 34 | 24 | 10 | 30 | 179 | 10 | 176 | 10 |
| Szkoła Podstawowa im. bł. ks. Jerzego Popiełuszki w Woli Zgłobieńskiej | 12 | 15 | 24 | 21 | 21 | 19 | 11 | 18 | 141 | 8 | 160 | 8 |
| Szkoła Podstawowa Nr 2 im. Królowej Jadwigi w Niechobrzu | 19 | 11 | 8 | 14 | 9 | 13 | 9 | 15 | 98 | 8 | 91 | 8 |
| Szkoła Podstawowa im. Wincentego Witosa w Nosówce | 13 | 15 | 8 | 10 | 7 | 13 | 7 | 11 | 84 | 8 | 86 | 8 |
| Szkoła Podstawowa im. Kardynała Stefana Wyszyńskiego w Zgłobniu | 13 | 13 | 15 | 25 | 13 | 15 | 9 | 14 | 117 | 8 | 132 | 8 |
| Szkoła Podstawowa im. Marii Konopnickiej w Raławówce | 14 | 25 | 16 | 30 | 19 | 17 | 9 | 26 | 156 | 9 | 162 | 9 |
| Szkoła Podstawowa Nr 1 Im. Króla Władysława Jagiełły w Niechobrzu | 19 | 20 | 16 | 16 | 14 | 12 | 10 | 22 | 129 | 8 | 129 | 8 |
| Szkoła Podstawowa w Kielanówce | 24 | 42 | 32 | 42 | 16 | 20 | 9 | 35 | 220 | 12 | 220 | 12 |
| Razem | 220 | 253 | 212 | 255 | 214 | 199 | 104 | 236 | 1693 | 100 | 1682 | 98 |

10.4. Liceum

Do Liceum Ogólnokształcącego z Oddziałami Dwujęzycznymi w Boguchwale w roku szkolnym 2022/2023 uczęszczało 225 uczniów. W porównaniu do roku szkolnego 2021/2022 nastąpił wzrost liczby uczniów o 18. Wzrost liczby uczniów spowodował również większą liczbę oddziałów – powstało ich 11.



Tabela 35 - Liczba uczniów Liceum Ogólnokształcącego z Oddziałami Dwujęzycznymi w Boguchwale

| ROK SZKOLNY | RAZEM |
|--------------------|--------------|
| LO 2020/2021 | 187 |
| LO 2021/2022 | 207 |
| LO 2022/2023 | 225 |

10.5. Kadra nauczycielska

Zasadniczym źródłem danych o liczbie nauczycieli jest sprawozdanie SIO (System Informacji Oświatowej) i arkusz sigma vulcan (elektroniczny arkusz organizacji szkoły lub przedszkola).

Tabela 36 - Stopnie awansu zawodowego nauczycieli

| Nazwa szkoły / placówki | Niewprowadzony stopień awansu zawodowego | Nauczyciel bez stopnia awansu zawodowego | Nauczyciel mianowany | Nauczyciel dyplomowany | Nauczyciel bez stopnia awansu zawodowego zatrudniony na podstawie art. 10 ust. 9 Karty Nauczyciela | Nauczyciel bez stopnia awansu zawodowego nieodbywający przygotowania do zawodu nauczyciela |
|--|--|--|----------------------|------------------------|--|--|
| SZKOŁA PODSTAWOWA IM. GEN.STANISŁAWA MACZKA W BOGUCHWALE | 2 | 3 | 7 | 22 | - | - |
| ZESPÓŁ SZKÓŁ W KIELANÓWCE | - | 13 | 9 | 16 | - | - |
| PRZEDSZKOLE PUBLICZNE W BOGUCHWALE | - | 2 | 1 | 8 | - | - |
| SZKOŁA PODSTAWOWA IM. JANA PAWŁA II W MOGIELNICY | - | 2 | 10 | 10 | 1 | 2 |
| SZKOŁA PODSTAWOWA IM. KSIĘDZA CZESŁAWA PRZYSTASIA W LUTORYŻU | - | 4 | 8 | 13 | - | 2 |
| LICEUM OGÓLNOKSZTAŁCĄCE Z ODDZIAŁAMI DWUJĘZYCZNYMI W BOGUCHWALE | 2 | 18 | 16 | 11 | 1 | - |
| SZKOŁA PODSTAWOWA IM. BŁ. KS. JERZEGO POPIEŁUSZKI W WOLI ZGŁOBIEŃSKIEJ | 3 | 4 | 2 | 13 | 1 | 1 |
| SZKOŁA PODSTAWOWA NR 2 IM. KRÓLOWEJ JADWIGI W NIECHOBURZU | - | 9 | 3 | 12 | - | 2 |
| SZKOŁA PODSTAWOWA IM. WINCENTEGO WITOSA W NOSÓWCE | - | 3 | 4 | 11 | 1 | - |
| SZKOŁA PODSTAWOWA IM. KARDYNAŁA STEFANA WYSZYŃSKIEGO W ZGŁOBNIU | - | 7 | 2 | 13 | - | - |
| SZKOŁA PODSTAWOWA IM. MARII KONOPNICKIEJ | 1 | 1 | 2 | 16 | - | - |
| SZKOŁA PODSTAWOWA NR 1 IM. KRÓLA WŁADYSŁAWA JAGIEŁŁY | - | 3 | 4 | 14 | - | - |

W sierpniu 2023 r. zorganizowano i przeprowadzono postępowania egzaminacyjne na stopień awansu zawodowego nauczyciela mianowanego, zakończone wydaniem 10 decyzji o nadaniu stopnia awansu zawodowego nauczyciela mianowanego. W listopadzie natomiast przystąpiło do egzaminu na stopień nauczyciela mianowanego trzech nauczycieli.

10.6. Baza lokalowa- wyposażenie

Tabela 37 - Funkcja pomieszczeń – liczba

| LP. | Typ szkoły/Placówki | Salon lek. | Pr. komputerowe | Pr. językowa |
|-----|--------------------------------|------------|-----------------|--------------|
| 1. | L-O z Oddziałami Dwujęzycznymi | 13 | 1 | 0 |
| 2. | SP. Boguchwała | 19 | 1 | 3 |
| 3. | SP. Kielanówka | 11 | 1 | 1 |
| 4. | SP. Lutoryż | 10 | 1 | 0 |
| 5. | SP. Mogielnica | 8 | 1 | 0 |
| 6. | SP. Nosówka | 8 | 1 | 1 |
| 7. | SP. Niechobrz 1 | 10 | 1 | 1 |
| 8. | SP. Niechobrz 2 | 8 | 1 | 0 |
| 9. | SP. Raclawówka | 8 | 1 | 1 |
| 10. | SP. Wola Zgłobieńska | 8 | 1 | 0 |
| 11. | SP. Zgłobień | 9 | 1 | 1 |
| 12. | PP. Boguchwała | 6 | 0 | 0 |
| 13. | PP. Kielanówka | 5 | 0 | 0 |

Tabela 38 - Komputery i dostęp do Internetu - przeznaczenie komputerów

| LP. | Typ szkoły/Placówki | Wykorzystane do celów dydaktycznych z dostępem do Internetu | Wykorzystane do celów dydaktycznych przenośne | z tego dostępne dla uczniów, przenośne | Pozostałe komputery z dostępem do Internetu | Tab. Interakt. |
|-----|---------------------------------|---|---|--|---|----------------|
| 1. | L-O z Oddziałami Dwujęzycznymi. | 0 | 120 | 120 | 0 | 8 |
| 2. | SP. Boguchwała | 71 | 64 | 49 | 1 | 7 |
| 3. | SP. Mogielnica | 67 | 67 | 50 | 17 | 8 |
| 4. | SP. Lutoryż | 58 | 58 | 58 | 3 | 8 |
| 5. | SP. Wola Zgłobieńska | 53 | 53 | 35 | 2 | 3 |
| 6. | SP. Zgłobień | 84 | 84 | 70 | 14 | 4 |
| 7. | SP. Nosówka | 44 | 48 | 35 | 13 | 3 |
| 8. | SP. Niechobrz 1 | 30 | 22 | 22 | 51 | 8 |

| | | | | | | |
|-----|-----------------|----|----|----|---|---|
| 9. | SP. Niechobrz 2 | 35 | 35 | 35 | 0 | 5 |
| 10. | ZS. Kielanówka | 72 | 72 | 40 | 1 | 6 |
| 11. | SP. Raclawówka | 34 | 72 | 25 | 3 | 6 |
| 12. | PP. Boguchwała | 0 | 6 | 0 | 1 | 1 |

10.7. Wynik egzaminów

10.7.1. Wyniki egzaminów ósmoklasisty

W 2023 r. w placówkach z terenu Gminy do egzaminu przystąpiło łącznie 221 uczniów. Najlepsze wyniki osiągnęli uczniowie z następujących placówek:

- j. polski- SP Zgłobień- 81%, SP nr 1 Niechobrz - 78%, SP Montessori - 78%
SP Lutoryż - 76%, SP Boguchwała - 76%,
- matematyka- SP nr 2 Niechobrz - 75%, SP Zgłobień- 74%, SP Raclawówka - 74%,
SP Mogielnica - 71%,
- j. angielski- SP Montessori - 93%, SP Zgłobień- 79%, SP Raclawówka- 79%, SP nr 2
Niechobrz - 77%,

Tabela 39 - Wyniki egzaminów ósmoklasisty

| Nazwa szkoły | j. polski | | matematyka | | j. angielski | |
|--|-----------|--------|------------|--------|--------------|--------|
| | wynik (%) | stanin | wynik (%) | stanin | wynik (%) | stanin |
| SZKOŁA PODSTAWOWA IM. BŁ. KS. JERZEGO POPIEŁUSZKI W WOLI ZGŁOBIEŃSKIEJ | 70 | 5 | 50 | 5 | 59 | 4 |
| SZKOŁA PODSTAWOWA NR 1 IM. KRÓLA WŁADYSŁAWA JAGIEŁŁY | 78 | 6 | 66 | 5 | 71 | 5 |
| SZKOŁA PODSTAWOWA NR 2 IM. KRÓLOWEJ JADWIGI W NIECHOBZRZU | 71 | 5 | 75 | 6 | 77 | 5 |
| SZKOŁA PODSTAWOWA IM. KSIĘDZA CZESŁAWA PRYZYASIA W LUTORYŻU | 76 | 6 | 61 | 5 | 65 | 5 |
| SZKOŁA PODSTAWOWA IM. MARIII KONOPNICKIEJ | 74 | 6 | 74 | 6 | 70 | 5 |
| SZKOŁA PODSTAWOWA IM. JANA PAWŁA II W MOGIELNICY | 70 | 5 | 71 | 6 | 62 | 4 |
| SZKOŁA PODSTAWOWA IM. ARMII KRAJOWEJ | 73 | 6 | 63 | 5 | 79 | 5 |
| SZKOŁA PODSTAWOWA IM. WINCENTEGO WITOSA W NOSÓWCE | 68 | 5 | 57 | 5 | 74 | 5 |
| SZKOŁA PODSTAWOWA IM. GEN.STANISŁAWA MACZKA W BOGUCHWALE | 76 | 6 | 70 | 6 | 69 | 5 |

| | | | | | | |
|--|----|---|----|---|----|---|
| SZKOŁA PODSTAWOWA IM. KARDYNAŁA STEFANA WYSZYŃSKIEGO W ZGŁOBNIU | 81 | 7 | 74 | 6 | 79 | 5 |
| SZKOŁA PODSTAWOWA MONTESSORI Z ODDZIAŁAMI DWUJĘZYCZNYMI W BOGUCHWALE | 78 | 6 | 65 | 5 | 93 | 6 |

10.7.2. Wyniki egzaminów maturalnych

W maju 2023 roku do egzaminów przystąpiło łącznie 63 absolwentów Liceum Ogólnokształcącego z Oddziałami Dwujęzycznymi w Boguchwale. W 2023 r. każdy absolwent miał obowiązek przystąpić do egzaminu maturalnego z trzech przedmiotów na poziomie podstawowym (j. polski, matematyka, j. angielski) oraz z jednego przedmiotu dodatkowego na poziomie rozszerzonym, a w przypadku języka obcego nowożytnego – na poziomie rozszerzonym albo dwujęzycznym. Zdawalność całego egzaminu maturalnego wyniosła 95%.

Świadectwo dojrzałości otrzymało 60 maturzystów.

Z dwunastu przedmiotów na poziomie rozszerzonym, wybieranych samodzielnie przez uczniów, z których absolwenci Liceum w Boguchwale zdawali maturę, były to: biologia, chemia, fizyka, geografia, historia, informatyka, język angielski, język hiszpański, język polski, język włoski, matematyka, wiedza o społeczeństwie.

W 2023 r. w Liceum w Boguchwale absolwenci zdawali maturę na poziomie dwujęzycznym z 6 przedmiotów: język angielski, biologia, chemia, geografia, historia, matematyka.

Tabela 40 – Wyniki egzaminów maturalnych 2022/2023- (część pisemna)

| przedmiot | Poziom | liczba zdających | zdawalność | średni wynik | Średni wynik województwo |
|-----------------|------------|------------------|------------|--------------|--------------------------|
| język polski | Podstawowy | 63 | 98% | 68% | 66% |
| język angielski | Podstawowy | 63 | 98% | 89% | 81% |
| matematyka | Podstawowy | 63 | 97% | 74% | 71% |

10.7. Stypendia

Główne cele programu stypendialnego to:

- 1) promowanie uczniów uzdolnionych poprzez wspieranie ich i prowadzenie działań na rzecz podnoszenia wyników w nauce;

- 2) wprowadzenie elementu zainteresowania kształceniem w szkołach podstawowych i ponadpodstawowych na terenie gminy;
- 3) zachęcanie uczniów do reprezentowania i promocji Gminy Boguchwała w konkursach, olimpiadach, zawodach itp.

Jako formy realizacji Programu ustanowiono 2 rodzaje stypendiów:

- 1) za wyniki w nauce,
- 2) za wybitne osiągnięcia w nauce.

Stypendium Gminy Boguchwała za wyniki w nauce oraz za wybitne osiągnięcia w nauce stanowi formę materialnego wsparcia dla najzdolniejszych uczniów uczęszczających do szkół podstawowych i ponadpodstawowych zlokalizowanych na terenie Gminy Boguchwała.

Stypendium jest wyróżnieniem indywidualnym dla uczniów, których zdolności i zainteresowania wykraczają poza program szkolny i którzy mogą się poszczycić znaczącymi osiągnięciami.

W roku szkolnym 2022/2023 przyznano ogółem 143 stypendiów na kwotę 122 700,00 zł w tym: za wyniki w nauce 129 stypendiów, za wybitne osiągnięcia w nauce 14 stypendiów.

Dla porównania w roku szkolnym 2021/2022 przyznano ogółem 63 stypendia na kwotę 40 600,00 zł w tym: za wyniki w nauce 53 stypendia, za wybitne osiągnięcia w nauce 10 stypendiów.

Należy zatem podkreślić, iż w roku szkolnym 2022/2023 liczba dzieci, którym przysługuje stypendium wzrosła o 80 w tym: za wyniki w nauce o 76 oraz za wybitne osiągnięcia o 4.

Kwota również uległa zmianie z uwagi na to, iż podjęta została uchwała nr LXIV.705.2023 Rady Miejskiej w Boguchwale z dnia 14 września 2023 r. w sprawie zmiany Uchwały Nr XI.170.2019 Rady Miejskiej w Boguchwale z dnia 26 września 2019 r. w sprawie określenia szczegółowych warunków przyznawania stypendiów dla uzdolnionych dzieci i młodzieży.

10.8. Organizacje młodzieżowe

Tabela 41 - Organizacje młodzieżowe działające w szkole

| LP. | Typ szkoły/Placówki | Organizacje młodzieżowe działające w szkole |
|-----|--|--|
| 1. | SP. Boguchwała | UKS Atlas SK PCK Koło wolontariatu Klub wiewiórki Zuchy |
| 2. | Liceum Ogólnokształcące z Oddziałami Dwujęzycznymi | Szkolne koło PTTK |
| 3. | SP. Kielanówka | Caritas Zespół Wokalny „Voice” Towarzystwo Przyjaciół Zwierząt |
| 4. | SP. Lutoryż | Szkolne Koło Caritas Wolontariat szkolny |
| 5. | SP. Mogielnica | Szkolne Koło Caritas Szkolna Drużyna Patriotyczno – Regionalna |
| 6. | SP. Nosówka | Szkolne Koło Caritas- wolontariat |
| 7. | SP. Niechobrz 1 | Szkolne Koło Caritas Związek Harcerstwa Rzeczypospolitej ZHR Szkolny Klub Sportowy |
| 8. | SP. Niechobrz 2 | Szkolne Koło Caritas Szkolny Klub SKS |
| 9. | SP. Raclawówka | Mażoretki Chór szkolny Caritas Cheerleaderki UKS Tajfun Raclawówka |
| 10. | SP. Zgłobień | Szkolny Klub Sportowy, Fight Fun klub Judo |
| 11. | Przedszkole Publiczne w Boguchwale | Przedszkolne Koło Wolontariatu |
| 12. | Szkoła Podstawowa w Woli Zgłobieńskiej | SKS |

10.9. Konkursy

Uczniowie ze szkół Gminy Boguchwała brali udział w różnych konkursach w roku szkolnym 2022/2023. Poniżej tabela osiągnięć uczniów.

Tabela 42 - Osiągnięcia uczniów w konkursach organizowanych w roku szkolny 2022/2023

| L.p. | Nazwa szkoły | Nazwa konkursu | Osiągnięcia (miejsce) |
|------|--------------------------------|--|---|
| 1. | Szkola Podstawowa w Lutoryżu | Międzynarodowy Konkurs plastyczny „Wesołego Alleluja!” | Nagroda |
| | | Międzynarodowy Kangur Matematyczny | wyróżnienie |
| | | Ogólnopolski - Konkurs Plastyczny Grosikowa gazetka miesięca | III miejsce |
| | | Ogólnopolski- Pracownia Kompetencji Cyfrowych | Laureat (nagroda – pracownia komputerowa dla szkoły) |
| | | Powiatowy- Igrzyska Młodzieży Szkolnej w Tenisie Stołowym | III miejsce |
| | | Ogólnopolski- Wielka Liga Czytelników | Mistrz Polski |
| 2. | Liceum Ogólnokształcące | Politechnika Krakowska- 8 edycja konkursu „O Złoty Indeks Politechniki Krakowskiej” | Finał- Laureat |
| | | Wojewódzki- I LO Łańcut- XXXVIII Konkurs Matematyczny im. prof. Jana Marszała | Wyróżnienie |
| | | Krajowy - Program Łowców Talentów Jersz- „English High Flier” | 6 miejsce w województwie, 24 w kraju |
| 3. | Szkola Podstawowa w Mogielnicy | Wojewódzki Konkurs pn. „Jesienią góry są najszersze” | I miejsce |
| | | Sesja zimowa ogólnopolskiej Olimpiady Olimpusek oraz Olimpusek z języka angielskiego | miejsce 5 i miejsce 12 |
| | | Międzynarodowy konkurs języka angielskiego The Big Challenge | 11 miejsce w województwie |
| | | Powiatowy konkurs „Wanda Rutkiewicz – wybitna polska himalaistka i inne słynne Polki na przestrzeni dziejów” | Laureaci |
| | | Gminny Konkurs Kolęd i Pastorałek „Zaśpiewajmy Małankiemu” | I miejsce |
| | | Konkurs „Hi-Reg” - Organizatorem II Podkarpackiego Konkursu Historycznego z elementami regionalizmu dla uczniów szkół podstawowych jest PCEN oraz Sieć współpracy i samokształcenia nauczycieli regionalistów PCEN Rzeszów | kwalfikacją do drugiego etapu |
| | | Konkurs wiedzy o krajach anglojęzycznych „What do you know about English – speaking countries?” - | wyróżnienie |
| 4. | Szkola Podstawowa w Nosówce | OGÓLNOPOLSKA OLIMPIADA WIEDZY O JANIE PAWLE II | 12 miejsce w kraju- tytuł Laureata |

| | | | |
|----|-------------------------------------|---|---------------------------------------|
| | | Powiatowy Konkurs Literacki dla uczniów klas 4 – 8 szkół podstawowych pt. „Pisać każdy może...” (kartka z pamiętnika, czyli jeden dzień z życia nastoletniego mieszkańca powiatu rzeszowskiego) | Laureat |
| | | Gminny Konkurs Recytatorski „W świecie poezji Doroty Gellner” | Nagroda |
| | | IX Powiatowy Konkurs Pocztówka z Rzeszowa | Nagroda |
| | | Alfik Humanistyczny | 16 miejsce w wojew. |
| | | Międzypowiatowy Przegląd Pieśni Patriotycznej i Żołnierskiej w Sokołowie Małopolskim | II miejsce |
| 5. | Szkoła podstawowa nr 1 w Niechobrzu | Kuratoryjny Konkurs z Języka Angielskiego | Laureat |
| | | Kuratoryjny konkurs z geografii | Laureat |
| | | Kuratoryjny konkurs z języka polskiego | Finalista |
| | | Kuratoryjny konkurs z matematyki | Finalista |
| | | Konkurs Kangur Matematyczny | wyróżnienie |
| | | Ogólnopolski Konkurs Matematyczny LEON | Laureat |
| 6. | Szkoła Podstawowa w Zgłobniu | Ogólnopolski konkurs Literacko – Historyczny „Dokończ historię...” | 2 miejsce |
| | | Wojewódzki Gminne rozgrywki finałowe w mini piłce siatkowej kl. IV-VI | 4 miejsce w powiecie rzeszowskim |
| | | Ogólnopolski Konkurs z języka angielskiego Big Challenge | 1 miejsce województwo, 8 miejsce kraj |
| | | Ogólnopolski Konkurs Geologiczno-Środowiskowy „Nasza Ziemia środowisko przyrodnicze wczoraj, dziś i jutro” | Laureatka konkursu |
| | | Plastyczny Konkurs Biblijny pt. „Wierzę w Kościół Chrystusowy” pod patronatem KO w Rzeszowie | Wyróżnienia |
| | | Powiatowe finałowe rozgrywki w piłce siatkowej kl. VII i VIII | 4 miejsce w powiecie rzeszowskim |
| 7. | Szkoła Podstawowa w Boguchwale | Wojewódzki Kuratoryjny Konkurs z Języka Ukraińskiego | Laureat |
| | | Wojewódzki Kuratoryjny Konkurs z Języka Niemieckiego | Finalista |
| | | Konkurs języka angielskiego dla klasy 7 i 8 pod patronatem Kuratorium Oświaty | II miejsce |
| | | Fundacja Akademia IBSE- Świetlik – Ogólnopolski Konkurs Nauk Przyrodniczych | Nagroda Główna |
| | | Rada Dzieci i Młodzieży RP przy Ministrze Edukacji i Nauki - “Flash Historii” Żołnierze wyklęci | Laureat |
| 8. | Szkoła Podstawowa w Raclawówce | Wojewódzki Konkurs przedmiotowy z historii | Laureat |
| | | Wojewódzki Konkurs przedmiotowy z matematyki | Finalista |

| | | | |
|-----|-------------------------------------|---|--|
| | | Wojewódzki Konkurs przedmiotowy z fizyki | Finalista |
| | | Wojewódzki Konkurs przedmiotowy z j. angielskiego | Finalista |
| | | Wojewódzkie Mistrzostwa Szkół w Lekkiej Atletyce – rzut piłeczką palantową | I miejsce |
| | | Wojewódzkie Mistrzostwa Szkół w Lekkiej Atletyce – rzut pchnięcie kulą | III miejsce |
| 9. | Szkoła Podstawowa nr 2 w Niechobrze | Międzynarodowy Konkurs Plastyczny „Wesołego Alleluja” | Laureat |
| | | Ogólnopolski Konkurs InstaLogik IV edycja 2022/2023 | Finalista na szczeblu ogólnopolskim, w ostatnim etapie Konkursu - III miejsce w powiecie rzeszowskim |
| | | Wielka Liga Czytelników – Etap Wojewódzki | I miejsce |
| | | Wojewódzki Kuratorski Konkurs Języka Angielskiego | Laureat |
| | | Wojewódzki konkurs plastyczny o tematyce ekologicznej "Zdrowy styl życia. W zdrowym kręgu produktów mlecznych". | Nagroda |
| | | Gminny Konkurs matematyczny "Zrób sobie bryłkę" | III miejsce |
| 10. | Zespół Szkół w Kielanówce | Wojewódzki Konkurs z j. angielskiego | Finalista |
| | | Międzynarodowe Mistrzostwa Gier Matematycznych i Logicznych | VIII miejsce |
| | | Międzynarodowy Konkurs Kangur Matematyczny | wyróżnienia |
| | | Ogólnopolskiego Konkursu Przedmiotowego "Leon"- matematyka | I miejsce III miejsce |
| | | Ogólnopolski Konkurs plastyczny CALIRAMA | wyróżnienie |
| | | Powiatowym Konkursie Plastycznym Bezpieczne Wakacje | I miejsce III miejsce |
| | | Gminny Konkurs języka angielskiego „ENGLISH IS FUN” | III miejsce |
| 11. | Przedszkole Publiczne | Ogólnopolski „Summer Disco Dance” | II miejsce |
| | | Ogólnopolski - „Przyroda budzi się wiosną”, | I miejsce w kategorii dzieci młodszych |
| | | Ogólnopolski - AMOS akcja ekologiczna, Wymień puste na pełne” wideo-reportaż promocyjny | I miejsce |
| | | Ogólnopolski- Folkowizja –Mrówki – taniec Rzeszowiak | I miejsce grupa |
| | | Ogólnopolski konkurs plastyczny | Wyróżnienie, II miejsce |

| | | | |
|-----|--|--|-------------|
| 12. | Szkoła Podstawowa w Woli Zgłobieńskiej | Gminny Konkurs Piosenki Religijnej | II miejsce |
| | | Gminny Konkurs Piosenki Ekologicznej | II miejsce |
| | | Gminny Konkurs Piosenki Anglojęzycznej „Let's sing in English” | III miejsce |
| | | Podkarpacki Konkurs Poezji i Piosenki Wisławy Szymborskiej Konkurs „Wesołego Alleluja” | I miejsce |
| | | Gminny Konkurs Plastyczny Spacerem po mojej okolicy | II miejsce |
| | | Gminny Konkurs Plastyczny Spacerem po mojej okolicy | I miejsce |

11. Promocja Gminy, Kultura, Sport I Rekreacja

11.1 Gminne Instytucje Kultury

1. Gminne instytucje kultury funkcjonujące na terenie Gminy Boguchwała to:
2. Miejskie Centrum Kultury w Boguchwale,
3. Lokalny Ośrodek Kultury „Razem” w Niechobrzu oraz filie:
 - a. w Mogielnicy,
 - b. w Zarzeczcu,
 - c. w Lutoryżu,
4. Lokalny Ośrodek Kultury „Wspólnota” w Zgłobniu oraz filie:
 - a. w Woli Zgłobieńskiej,
 - b. w Nosówce,
 - c. w Kielanówce
 - d. w Raclawówce.

Miejskie Centrum Kultury w Boguchwale

Samorządowa instytucja kultury obejmująca swym działaniem teren miasta Boguchwały. Realizuje zadania w dziedzinie wychowania, edukacji kulturalnej i upowszechniania kultury. Działalność MCK można podzielić na zajęcia stałe, wydarzenia kulturalne odbywające się w ciągu całego roku oraz imprezy kulturalne, sportowe i rozrywkowe.

Zespoły i grupy działające przy Miejskim Centrum Kultury w Boguchwale:

1. Zespół Pieśni i Tańca „Kompanija”,
2. Dziecięcy Zespół Tańców Ludowych I Narodowych „Boguchwałki”,
3. Chór „Deo Gloria”,

4. Zespół taneczny „Sens”.

W 2023 roku w ramach oferty zajęć Miejskiego Centrum Kultury w Boguchwale realizowane były następujące zajęcia stałe: zajęcia edukacyjne (języka angielskiego Team Active dla dzieci w wieku szkolnym), zajęcia muzyczne i wokalne (chór DEO Gloria dla dorosłych), zajęcia rytmiczne dla najmłodszych, zajęcia artystyczne (kreatywno-plastyczne dla dzieci od 5 lat, warsztaty fotograficzne dla młodzieży i dorosłych, warsztaty malarskie), zajęcia taneczne (zumba, aerobik, zespół taneczny SENS Boguchwała, Tańce Ludowe/Użytkowe dla dorosłych), brydż dla dorosłych, zajęcia crossfit/boks dla kobiet i mężczyzn. Miejskie Centrum Kultury w Boguchwale, we współpracy ze Szkołą Podstawową w Boguchwale, prowadzi również świetlicę dla dzieci. Pracownicy sprawujący opiekę nad dziećmi realizują przy tym ogólnorozwojowe zajęcia edukacyjne, sportowe oraz animacje. Z kolei Centrum Rozwoju Społecznego w ramach zajęć prowadziło zajęcia tj. taniec użytkowy/towarzyski oraz latino solo, akrobatykę dla dzieci, zajęcia ze stowarzyszeniem Krzewienia Kultury Zespół Pieśni i Tańca „Kompanija” dla dorosłych.

Ważniejsze wydarzenia organizowane przez Miejskie Centrum Kultury w Boguchwale:

- 1) Orszak Trzech Króli Boguchwała 2023,
- 2) Koncert kolęd w wykonaniu dzieci i młodzieży,
- 3) Jubileusz 75-lecia działalności artystycznej Chóru Deo Gloria z Boguchwały,
- 4) 31. Finał Wielkiej Orkiestry Świątecznej Pomocy,
- 5) Pierwsze Wojskowe Targi Służby i Pracy w Boguchwale,
- 6) Kolejna edycja akcji „Wielkie Sprzątanie Gminy Boguchwała”,
- 7) Jubileusz 25-lecie Stowarzyszenia Krzewienia Kultury Zespół Pieśni i Tańca Kompanija z Boguchwały,
- 8) Koncert Charytatywny na rzecz miasta partnerskiego,
- 9) Strażacki Dzień Dziecka,
- 10) Moto Show Boguchwała,
- 11) W ramach Gminnego Dnia Dziecka – Rodzinny Rajd Rowerowy,
- 12) VI EnergoPiknik w Boguchwale,
- 13) Dni Boguchwały 2023,

- 14) Obchody 30-lecia sformowania 21 Batalionu Dowodzenia – Uroczystość, wojskowy piknik,
- 15) Wernisaż XIX Międzynarodowego Pleneru Malarskiego Boguchwała 2023,
- 16) Letnia dyskoteka z MCKiem,
- 17) Festiwal Smaków Jesieni Boguchwała 2023,
- 18) Gminny dzień Seniora Boguchwała 2023,
- 19) Obchody Narodowego Święta Niepodległości,
- 20) Zimowy koncert.





Lokalny Ośrodek Kultury „Razem” w Niechobrz

Lokalny Ośrodek Kultury „Razem” w Niechobrz realizuje zadania związane z tworzeniem, upowszechnianiem i ochroną kultury na terenie Gminy Boguchwał, ze szczególnym uwzględnieniem miejscowości, w których posiada swoje filie: Niechobrz, Mogielnica, Lutoryż i Zarzecze.

Zespoły i grupy działające przy LOK „Razem”:

- 1) Kapela i Zespół Śpiewaczy Kalina z Lutoryża oraz zespół Małe Kalinki,
- 2) Zespół Taneczny „Rise” z Lutoryża,
- 3) Grupa Mażoretek w Mogielnicy,
- 4) Orkiestra Dęta Gminy Boguchwał w Mogielnicy,
- 5) Chór Gaudium w Mogielnicy,
- 6) Chór Męski w Niechobrz,
- 7) Zespół Taneczny „Razem” w Niechobrz.

Podstawowym i kluczowym zadaniem statutowym Lokalnego Ośrodka Kultury „Razem” w Niechobrz jest tworzenie warunków dla amatorskiego ruchu artystycznego oraz edukacja kulturalna i artystyczna. W ramach umowy dotacyjnej w roku 2023 instytucja realizowała i zwiększała ofertę form artystycznych. Organizacja imprez kulturalnych dla lokalnej społeczności była jednym z najważniejszych statutowych działań

Lokalnego Ośrodka Kultury „Razem” w Niechobrze. Wydarzenia były realizowane we współpracy z Gminą Boguchwałą, szkołami, ośrodkami kultury, kołami gospodyń wiejskich, organizacjami pozarządowymi, jednostkami OSP.

W ramach oferty zajęć Lokalnego Ośrodka Kultury „Razem” realizowane były następujące zajęcia: artystyczne (plastyczne dla dzieci), zajęcia taneczne (zespół „Razem”, zespół „Rise”, latino fitness dla dorosłych), zajęcia muzyczne i wokalne (kapela „Kalina”, Chór „Guadium”, indywidualne z gry na instrumentach), zajęcia ruchowe (gimnastyka korekcyjna dla dzieci i młodzieży, aerobik, judo dla dzieci, marsze Nordic Walking) oraz zajęcia edukacyjne (z języka angielskiego, kreatywne dla dzieci).

Ważniejsze wydarzenia organizowane przez Lokalny Ośrodek Kultury „Razem” w Niechobrze:

- 1) Piknik rodzinny w Mogielnicy połączony z Finałem Turnieju o Puchar Burmistrza Boguchwały w Piłce Nożnej,
- 2) Tradycyjna edycja Turnieju Sołectw,
- 3) Gminna Droga Krzyżowa pod Krzyż Milenijny w Niechobrze,
- 4) Jubileusz 650-lecia miejscowości Niechobrz,
- 5) Pokaz teatralny z okazji Dnia Seniora,
- 6) Współorganizacja szkolnych pikników rodzinnych,
- 7) Warsztaty kulinarne we współpracy z Kołami Gospodyń Wiejskich,
- 8) Dzień sportu.



1. Lokalny Ośrodek Kultury „Wspólnota” w Zgłobniu

LOK „Wspólnota” w Zgłobniu realizuje zadania związane z tworzeniem, upowszechnianiem i ochroną kultury na terenie Gminy Boguchwała, ze szczególnym uwzględnieniem miejscowości, w których posiada swoje filie: Zgłobień, Wola Zgłobieńska, Raclawówka, Nosówka, Kielanówka.

Zespoły i grupy działające przy LOK „Wspólnota”:

- 1) Zespół Ludowy „Nosowiany” z Nosówki,
- 2) Kapela Ludowa „Nosowiany” z Nosówki,
- 3) Młodzieżowy Zespół Obrzędowy „Nosowiany” z Nosówki,
- 4) Zespół Ludowy „Jubilatki” ze Zgłobnia,
- 5) Chór „Risoluto” ze Zgłobnia,
- 6) Zespół Folkowy „Ziomki” z Woli Zgłobieńskiej,



W 2023 r. w ramach oferty zajęć w poszczególnych filiach Lokalnego Ośrodka Kultury „Wspólnota” realizowane były następujące zajęcia: artystyczne (plastyczno-manualne, kabaretowe, fotograficzne, teatralne), zajęcia ruchowe (gimnastyka, cheerleaders, Fitness, gimnastyka korekcyjna, joga, nauka jazdy na rolkach, choreoterapia dla seniorów, aktywność związana z grami typu bilard/piłkarzyki/ping-pong), zajęcia edukacyjne (wspomagające z matematyki, z języka angielskiego, francuskiego oraz niemieckiego, programowanie), zajęcia taneczne (baletu, tańca nowoczesnego, tańca swingowego, show-dance-enjoy dance studio, taniec ludowy dla młodzieży, zumba), zajęcia muzyczne (gry na instrumencie, wokalne indywidualne oraz grupowe, z zespołem „KielaWianki” oraz „KielaNutki”) oraz zajęcia szachowe. LOK „Wspólnota”, we współpracy z dyrektorami poszczególnych placówek oświatowych, także prowadzi świetlice dla dzieci. Pracownicy sprawujący opiekę nad dziećmi, realizują przy tym ogólnorozwojowe zajęcia

edukacyjne, dydaktyczne, plastyczno-techniczne, muzyczne, rekreacyjno-ruchowe, z wykorzystaniem środków audiowizualnych oraz zajęcia profilaktyczno-wychowawcze.

Ważniejsze wydarzenia organizowane przez Lokalny Ośrodek Kultury „Wspólnota” w Zgłobniu:

1. Festyn z okazji 80. Urodzin artysty Tadeusza Nalepy,
2. Gminne Spotkanie Wigilijne w Zgłobniu,
3. Gminny konkurs Kolęd i Pastorałek „Zaśpiewajmy Maleńkiemu” w Domu Kultury w Kielanówce,
4. Jarmark Wielkanocny w Domu Kultury w Zgłobniu,
5. Koncert „Za zdrowie Pań” z okazji Dnia Kobiet w domu kultury w Zgłobniu,
6. Koncert pod nazwą „Wieczór Pieśni Patriotycznej”,
7. Letni koncert w Domu Kultury w Zgłobniu podsumowujący cały rok artystyczny,
8. Międzynarodowe spotkanie w ramach Projektu InklusEU w Domu Kultury w Nosówce,
9. Piknik rodzinny połączony z rywalizacją sportową o Puchar Sołtysa i Rady Sołeckiej w Woli Zgłobieńskiej,
10. Piknik rodzinny w Domu Kultury w Kielanówce,
11. Spotkanie z okazji „Dnia seniora” w Domu Kultury w Woli Zgłobieńskiej,
12. Uroczyste obchody 10-lecia działalności artystycznej Chóru „Risolutto”,
13. Wakacyjny Turniej Szachowy w Domu Kultury w Zgłobniu,
14. Warsztaty artystyczne w Domu Kultury w Kielanówce,
15. Warsztaty kulinarne w domu kultury w Woli Zgłobieńskiej.



2. Gminna Biblioteka Publiczna w Boguchwale

Gminna placówka pracuje jako biblioteka środowiskowa w dwóch agendach: wypożyczalni dla dorosłych oraz oddziale dla dzieci i młodzieży z kąciem czytelniczym. Ponadto pełni funkcję ośrodka instrukcyjno-metodycznego, a także administracyjnego względem 9 filii, wchodzących w skład jej struktury organizacyjnej. Szeroki zakres działania GBP w Boguchwale oraz filii uwidacznia się w różnorodnych formach animacji czytelnictwa, konkursach plastycznych, adresowanych zarówno do czytelników, zebranych w jednorodne zespoły, czy też formy adresowane do wszystkich mieszkańców Gminy Boguchwała.

W ramach swojej działalności statutowej GBP prowadzi wielokierunkową działalność. Realizując program profilaktyki w zakresie przeciwdziałania alkoholizmowi jest organizatorem wielu konkursów, plastycznych, czytelniczych, multimedialnych, spektakli profilaktycznych oraz zajęć podczas wakacji dla dzieci i młodzieży.

W 2023 roku Gminna Biblioteka Publiczna w Boguchwale realizowała projekt „Zakup nowości wydawniczych do bibliotek publicznych” – w ramach Programu Wieloletniego Biblioteki Narodowej „Zakup nowości wydawniczych do bibliotek publicznych”. Z myślą o najmłodszych użytkownikach i czytelnikach podjęto wiele akcji, podczas których rozdawano dzieciom z Ukrainy bezpłatne książeczki. Tak było m.in. podczas realizacji projektów: „Mała Książka – Wielki Człowiek”, kiedy to rozdawano wyprawki czytelnicze w języku polskim i ukraińskim, „Pasowanie na Czytelnika” gdzie uczniowie klas pierwszych z Ukrainy otrzymywali książeczki z serii „Kicia Kocia” w języku ukraińskim. Współpraca z czytelnikami zaowocowała bezpłatnym pakietem ukraińskich bajek, które GBP w Boguchwale oferowała w swoich agendach dzieciom z Ukrainy. Akcja Stowarzyszenia Bibliotekarzy Polskich–GBP informowała na swoim FB o darmowych książkach w języku ukraińskim dostępnych zdalnie. Zbiory GBP w Boguchwale powiększyły się o 28 książek w języku ukraińskim.

Wśród ważnych wydarzeń organizowanych przez Gminną Bibliotekę Publiczną w Boguchwale znalazły się m.in.:

- 1) Dyskusyjny Klub Książki „Miejscówka” - w ramach DKK zorganizowano 7 spotkań,
- 2) Spotkanie autorskie dla dzieci w ramach projektu Dyskusyjne Kluby Książki, inspirowane powieścią pt. „Fotel czasu”,
- 3) Spotkanie autorskie z Babcią Grunią (Edytą Zarębską) i jej książeczkami dla dzieci, z aktywnym udziałem uczniów klas drugich Szkoły Podstawowej w Boguchwale,

- 4) „Ferie Zimowe 2023 w Rezydencji Literackiej Boguchwały” – spotkania edukacyjne,
- 5) Warsztatowe spotkania edukacyjne dla dzieci - „Akademia Małego Czytelnika”,
- 6) „Czytamy razem z „ERASMUS+” – happening czytelniczy w Rezydencji Literackiej Boguchwały,
- 7) Klub 4-H „Finezja SZTUKi” w Boguchwale – kreatywne spotkania warsztatowe dla dzieci,
- 8) Warsztaty makramy „Sowa”, prowadzone w Rezydencji Literackiej Boguchwały przez Grażynę Opalińską,
- 9) „Tydzień Bibliotek 2023” w Rezydencji Literackiej Boguchwały,
- 10) Gminny Konkurs Multimedialny pn. „Wielki Test o... Gminie Boguchwał”,
- 11) Podkarpacki Konkurs Poezji i Piosenki Wisławy Szymborskiej pn. „Nic dwa razy się nie zdarza...”. Przeglądowi artystycznemu towarzyszyła wystawa grafiki,
- 12) Klub Podróżnika UAP – spotkanie multimedialne nt. „Kraje nadbałtyckie”.



Ponadto GBP w Boguchwale organizowała we wszystkich filiach szereg wydarzeń promujących czytelnictwo na terenie gminy, edukacje czytelnicze, medialne, regionalne, czy też teatralne dla przedszkolaków oraz uczniów szkół podstawowych, a także quizy literackie, gry i zabawy plenerowe.



11.2 WYDARZENIA KULTURALNE I SPORTOWE

Inne wydarzenia kulturalne i sportowe w 2023 roku, dofinansowane przez Gminę Boguchwałę:

- 1) Organizacja zadania „50 lat z muzyką w Boguchwałe - Wspomnienia” (Stowarzyszenie Kobiet "Kultura Razem z Tradycją"),
- 2) Wyścig MTB Boguchwałę oraz wyścig MTB XC Boguchwałę (Stowarzyszenie Sportowo-Turystyczne Lubcza),
- 3) Organizacja biegów dziecięcych i młodzieżowych (Stowarzyszenie Sportowo-Turystyczne Lubcza),
- 4) Amatorskie rozgrywki w siatkówce i siatkówce plażowej (Stowarzyszenie Sportowo-Turystyczne Lubcza),
- 5) Organizacja turniejów piłkarskich (Gminna Akademia Piłkarska Boguchwałę),
- 6) Międzynarodowy Turniej Bokserski o Puchar Burmistrza (UKS Gimnasion Boguchwałę),
- 7) Organizacja Mistrzostw i Powszechnych Mistrzostw Podkarpacia (Klub Jeździecki Kresy),
- 8) Turniej piłki nożnej „Beniaminek Soccer Schools Cup” (Ludowy Klub sportowy GROM w Mogielnicy).



11.3. Kluby sportowe

Kluby sportowe działające na terenie Gminy Boguchwała:

- 1) Zakładowy Klub Sportowy „Izolator” Boguchwała - piłka nożna, mężczyźni 4. liga podkarpacka, kobiety 3. liga,
- 2) Stowarzyszenie Sportowo-Turystyczne „Lubcza” Raclawówka - sekcja siatkarska: mężczyźni dwie drużyny Podkarpacka 1. Liga i Podkarpacka 2. Liga, kobiety: Podkarpacka 1. Liga,
- 3) Ludowy Klub Sportowy „Jedność” Niechobrz - piłka nożna, klasa okręgowa,
- 4) Ludowy Klub Sportowy „Iskra” Zgłobień - piłka nożna, klasa okręgowa,
- 5) Ludowy Klub Sportowy „Grom” Mogielnica - piłka nożna, B-klasa,
- 6) Klub Sportowy „Novi” Nosówka - piłka nożna, A-klasa,
- 7) Ludowy Klub Sportowy „Płomyk” Lutoryż - piłka nożna, B-klasa,
- 8) Uczniowski Klub Sportowy „Gimnasion” Boguchwała - sekcja bokserska,
- 9) Gminna Akademia Piłkarska Boguchwała - piłka nożna, drużyny dziecięce i młodzieżowe.



11.4. Działalność promocyjna

W ramach działalności promocyjnej kontynuowano wydawanie bezpłatnego biuletynu informacyjnego „Wiadomości Boguchwalskie”. W 2023 r. wydano 6 numerów, w nakładzie 2 500 egzemplarzy każdy.

Działania informacyjne i promocyjne prowadzone były również na stronach internetowych i w mediach społecznościowych. W czerwcu 2023 r. opublikowana została zmodernizowana strona internetowa gminy www.boguchwala.pl oraz Biuletyn Informacji Publicznej bip.boguchwala.pl. Witryny przeszły przebudowę oraz zyskały nowe funkcjonalności w ramach projektu „Cyfrowa Gmina” współfinansowanego z Programu Operacyjnego Polska Cyfrowa na lata 2014-2020. Na stronie internetowej boguchwala.pl opublikowano ponad 200 informacji.

Na portalu społecznościowym facebook.com zasięgi postów osiągnęły wynik 89 375 użytkowników, którzy odwiedzali profil 123 121 (o 208,8% więcej niż w roku 2022). Profil zanotował 504 nowych obserwatorów. W sierpniu 2023 r. reaktywowany został także profil Gminy Boguchwała na portalu Instagram. Zasięgi profilu osiągnęły 3 834 użytkowników oraz 1 651 wizyt.

Na portalu youtube.com opublikowano 19 filmów, w tym sesje Rady Miejskiej w Boguchwale. W 2023 r. profil uzyskał 28 069 wyświetleń oraz 61 nowych subskrybentów. Ponadto funkcjonowała strona inwestycje.boguchwala.pl dedykowana podmiotom chcącym zainwestować swój kapitał na terenie Gminy Boguchwała, a także portal

kultura.boguchwała.pl poświęcony działalności ośrodków kultury i biblioteki oraz promujący wydarzenia organizowane przez gminne instytucje kultury.

W ramach video marketingu kontynuowano produkcję „Aktualności Boguchwalskich” oraz cykl wywiadów „Boguchwalscy Sportowcy”, którego celem jest zaprezentowanie ludzi sportu oraz drużyn działających na terenie Gminy Boguchwała. Ponadto powstał film promujący Gminę jako dobre miejsce do zamieszkania, a w ramach działań promocyjnych publikowane były także inne materiały video, zawierające m.in. życzenia oraz zapowiedzi wydarzeń.

12. Działalność MOPS

12.1. Informacje ogólne

Podstawowym aktem prawnym regulującym działalność Ośrodka Pomocy Społecznej jest ustawa o pomocy społecznej. MOPS w Boguchwale współpracuje z licznymi organizacjami pozarządowymi, instytucjami i podmiotami (np. Powiatowym Urzędem Pracy, Powiatowym Centrum Pomocy Rodzinie, Komisariatem Policji w Boguchwale, Strażą Miejską, Sądem Rejonowym, Prokuraturą Rejonową, Ochroną zdrowia, Szkołami, Komisją ds. Rozwiązywania Problemów Alkoholowych, Poradnią Psychologiczno-Pedagogiczną, Środowiskowym Domem Samopomocy).

Przedmiotem działalności Ośrodka jest głównie wykonywanie zadań własnych i zleconych z zakresu pomocy społecznej określonych w ustawie o pomocy społecznej oraz innych ustaw. Według stanu na 31 grudnia 2023 r. Miejski Ośrodek Pomocy Społecznej zatrudniał 32 osoby, w tym:

- 1) 4 osoby finansowane w ramach dotacji celowej Wojewody Podkarpackiego,
- 2) 19 osób finansowanych z budżetu samorządowego, w tym 9,5 z dofinansowaniem Wojewody Podkarpackiego,
- 3) osób zatrudnionych do dnia 30.06.2023r. w ramach projektów unijnych (2 wychowawców świetlicy, 1 opiekun Klubu Seniora, 2 psychologów, 2 asystentów),
- 4) 2 osoby przebywające na urloпах wychowawczych.

Na realizację wszystkich zadań w 2023 r. Ośrodek dysponował budżetem w wysokości: 14.616.695,47 zł, z tego:

- 1) środki zewnętrzne w wysokości 10 353 277,12 zł stanowiły 70,83% całości budżetu;
 - a) środki zewnętrzne w wysokości 10 025 826,74 zł,

- b) fundusz pomocy Ukrainie w wysokości 301 387,06 zł,
 - c) Program Korpus Wsparcia Seniorów w wysokości 26 063,32 zł
- 2) środki z budżetu samorządowego w wysokości 4 263 418,35 zł, stanowiły 29,17% całości budżetu.

12.2. Charakterystyka zadań i wydatków

1) Środowiskowy Dom Samopomocy

Wydatki bieżące wyniosły 631 110,40 zł

W ramach wydatków przekazano dotację na realizację zadania dla Fundacji Podaruj Miłość na pokrycie wydatków związanych z prowadzeniem Środowiskowego Domu Samopomocy w Mogielnicy.

Jest to zadanie zlecone z zakresu administracji rządowej, w całości finansowane dotacją z budżetu państwa.

2) Składki na ubezpieczenie zdrowotne opłacane za osoby pobierające niektóre świadczenia z pomocy społecznej

Wydatki bieżące – 19 849,42 zł

Wydatki bieżące poniesiono na pokrycie składek na ubezpieczenie zdrowotne opłacane za osoby pobierające zasiłki stałe z pomocy społecznej.

Zadanie jest w całości finansowane z budżetu państwa.

3) Zasiłki i pomoc w naturze oraz składki na ubezpieczenie emerytalne i rentowe

Wydatki bieżące – 403 933,99 zł

Zasiłki obejmowały świadczenia na rzecz osób fizycznych, które pozostają w trudnej sytuacji życiowej i spełniają kryteria ustawy o pomocy społecznej. Środki te zostały przeznaczone na zasiłki okresowe i celowe.

a) z pomocy w formie zasiłku okresowego skorzystało 106 rodzin, kwota wydatku 335 534,19 zł. Zasiłki okresowe finansowane są dotacją z budżetu państwa

b) natomiast z zasiłku celowego skorzystało 126 rodzin – kwota wydatku wyniosła 68 399,80 zł.

4) Zasiłki stałe

Wydatki bieżące – 267 973,23 zł

Z pomocy w formie zasiłku stałego skorzystało 44 osoby. Zadanie to było w całości finansowane dotacją z budżetu państwa.

5) Ośrodek pomocy społecznej

Wydatki bieżące – 1 581 742,43 zł

1. W ramach wydatków bieżących sfinansowano:

- a) wynagrodzenia osobowe i bezosobowe wraz z pochodnymi, dodatkowe wynagrodzenie roczne za 2023r.,
- b) szkolenia pracowników,
- c) odpis na ZFŚS,
- d) ryczałty samochodowe prac. socjalnych i dyrektora, delegacje służbowe,
- e) niezbędne wydatki rzeczowe związane z realizacją zadań statutowych jednostki,
- f) składka PFRON,

Zadanie w wysokości 262 820,20 zł było dofinansowane z budżetu państwa.

2) W ramach wydatków bieżących wypłacono:

- a)** wynagrodzenia za sprawowanie opieki dla 13 opiekunów prawnych 87 120,84 zł

Było to zadanie zlecone z zakresu administracji rządowej, które w całości finansowane zostało dotacją z budżetu państwa.

6) Usługi opiekuńcze i specjalistyczne usługi opiekuńcze:

Wydatki bieżące – 374 268,99 zł

- 1)** Specjalistyczne usługi świadczyła firma Edu-it dla 8 dzieci i 2 osób dorosłych. Łączny koszt specjalistycznych usług wyniósł 82 812,99 zł

Było to zadanie zlecone z zakresu administracji rządowej, w całości finansowane dotacją z budżetu państwa.

2) Usługi opiekuńcze świadczone były przez Polski Komitet Pomocy Społecznej dla 49 osób – 291 456,00 zł

7) Program w zakresie dożywiania

Wydatki bieżące 329 513,20 zł

W ramach wydatków bieżących finansowano: dożywianie dzieci oraz zapewnienie posiłku osobom go pozbawionym w ramach realizacji programu wieloletniego „Posiłek w szkole i w domu”. Zostało nim objętych 363 osoby z Gminy Boguchwała.

Zadanie w wysokości 197 556,72 zł zostało dofinansowane z budżetu państwa.

8) Pozostała działalność.

W ramach wydatków bieżących finansowano:

- a) odpłatność za pobyt w Domach Pomocy Społecznej dla 22 osób – kwota wydatków wyniosła 821 419,02 zł
- b) opłata za pobyt w schronisku dla bezdomnych wyniosła 39 160,00 zł. W 2023 r. 3 bezdomnych pochodzących z terenu naszej gminy przebywało w Schronisku dla bezdomnych osób w Dębicy. Koszt całodziennego pobytu i wyżywienia w schronisku w 2023 roku wynosił 1.705,00 zł miesięcznie,
- c) lokalny program osłonowy

Wydatki bieżące 24 812,74 zł

Uchwałą Rady Miejskiej w Boguchwale z dnia 18 lutego 2021 r. został przyjęty gminny program osłonowy dla mieszkańców gminy Boguchwała na lata 2021 – 2023.

Celem programu było:

- pomoc w remontach mieszkań i domów w celu umożliwienia godnych warunków życia - z ww. pomocy w 2023 r. skorzystała 1 rodzina na kwotę 9 800,00 zł,
- pomoc w zakresie zmniejszenia zaległości czynszowych - z ww. pomocy w 2023 r. skorzystało 2 rodziny na łączną kwotę 5 000,00 zł,
- pomoc w zakresie realizacji opłat za zużyta wodę i odprowadzanie ścieków - z ww. pomocy w 2023 r. skorzystała 1 rodzina na łączną kwotę 499,74 zł,
- w przyłączeniu wody lub kanalizacji do budynku mieszkalnego – z ww. pomocy w 2023 r. skorzystało 2 rodziny na łączną kwotę 9 513,00 zł,

d) wydatki związane z Klubem Integracji Społecznej i mieszkaniem chronionym.

Łączna kwota wydatkowana na ww. zadania wyniosła 141 571,06 zł.

1. Klub Integracji Społecznej w Niechobrze powołany został na podstawie Uchwały Nr LII/628/2014 Rady Miejskiej w Boguchwale z dnia 29 maja 2014 roku. Wpisany został do rejestru Klubów Integracji Społecznej województwa podkarpackiego.

2. Mieszkanie chronione

Wydatki bieżące 20 825,31 zł

Zgodnie z art. 17 ust. 1 pkt 12 ustawy z dnia 12 marca 2004 r. o pomocy społecznej do zadań własnych gminy o charakterze obowiązkowym należy prowadzenie i zapewnienie miejsc w mieszkaniach chronionych. Mieszkanie chronione jest formą pomocy społecznej przygotowująca osoby tam przebywające, pod opieką specjalistów, do prowadzenia samodzielnego życia lub zastępującą pobyt w placówce zapewniającej całodobową opiekę.

Celem funkcjonowania mieszkania chronionego jest:

- Udzielenie schronienia osobom i rodzinom znajdującym się w sytuacji kryzysowej;
- Zapewnienie bezpieczeństwa, zapobieganie przechodzenia kryzysu w stan chroniczny, przeciwdziałanie rozpadowi rodziny oraz przemocy w rodzinie i jej skutkom;

- Usamodzielnienie osób przebywających w mieszkaniu, readaptacja i powrót do środowiska. Mieszkanie chronione ma charakter rotacyjny, a okres, na jaki jest przydzielone zależy od indywidualnej sytuacji osoby i możliwości zaspokojenia potrzeby mieszkania we własnym zakresie, jednak nie dłużej niż 3 miesiące z możliwością przedłużenia o kolejne 3 miesiące.

Na terenie Gminy Boguchwała jest prowadzone 1 mieszkanie chronione wspierane, przeznaczone dla trzech osób. W roku 2023 łącznie w ww. mieszkaniu przebywały 3 osoby.

- e) transport żywności dla klientów MOPS wyniósł 1 230,00 zł,
- f) na badania psychiatryczne dla osób kierowanych do DPS-ów przeznaczono kwotę w wysokości 1 300,00 zł,
- g) Klub Seniora w Zarzeczcu – realizacja zadania wyniosła 73 294,35 zł,
- h) realizacja zadania: „Centrum Rozwoju Społecznego dla Seniorów z Gminy Boguchwała”, kwota dofinansowania zadania WUP – 295 931,75 zł, wkład własny Gminy – 37 316,98 zł.

W ramach projektu został utworzony Klub Seniora dla 30 osób z miasta Boguchwała. W ramach Projektu, członkowie Klubu Seniora korzystali z poradnictwa psychologicznego oraz uczestniczyli w różnorodnych zajęciach i warsztatach tematycznych, między innymi: warsztatach florystycznych, zajęciach plastycznych z tradycją, zajęciach ogólnoruchowych, warsztatach z kreacji wizerunku, warsztatach fotograficznych, warsztatach muzycznych, zajęciach żyj zdrowo. Poza ww. warsztatami w ramach projektu seniorzy mieli organizowane różnego rodzaju spotkania, min. świąteczne, spacer i święta jubileuszowe.

Od 1 sierpnia 2023 r. do 31 grudnia 2023 r. ww. zadania realizowane były w ramach trwałości projektu finansowane z budżetu gminy w wysokości 41 516,27 zł

- i) realizacja zadania: Centrum Rozwoju Społecznego dla rodzin z Gminy Boguchwała, kwota dofinansowania zadania WUP – 268 536,82 zł, wkład własny Gminy – 36 543,32 zł.

Projekt skierowany był do:

- rodzin zagrożonych ubóstwem lub wykluczeniem społecznym, korzystających ze świadczeń Miejskiego Ośrodka Pomocy Społecznej,
- dzieci i młodzieży w wieku 5 – 15 lat,
- rodzin i dzieci zamieszkałych na terenie Gminy Boguchwała.

W ramach projektu została utworzona placówka wsparcia dziennego w formie opiekuńczej pt. „Radosna Świątlica”. Projekt obejmował wsparciem 20 rodzin zamieszkałych na terenie Gminy Boguchwała do dnia 30 czerwca 2023 r.

W Placówce opiekuńczej „Radosna Świetlica” dzieci korzystały bezpłatnie w zajęciach: plastyczno – kreatywnych, z gimnastyki korekcyjnej, z robotyki, kreatywnych z kulturą, zajęcia taneczne, spotkanie z Mikołajem. Ponadto dzieci mogły skorzystać z korepetycji z języka angielskiego oraz matematyki, z zajęć logopedycznych, z zajęć szachowych.

W ramach funkcjonowania placówki wsparcia dziennego rodziny korzystają z poradnictwa prawnego i psychologicznego, a także w warsztatach:

- Umiejętności wychowawczych;
- Warsztatach kulinarnych;
- Warsztatach edukacyjno – profilaktycznych;
- Warsztatach z zakresu prowadzenia gospodarstwa domowego.

Od 1 lipca 2023r. do 31 grudnia 2023 r. w ramach trwałości projektu realizujemy pracę z asystentem rodziny dla sześciu rodzin.

j) realizacja zadania: Korpus Wsparcia Seniorów na kwotę 26 063,32 zł.

Celem programu jest zapewnienie usługi wsparcia na rzecz seniorów w wieku 65 lat i więcej przez świadczenie usług wynikających z rozeznaczonych potrzeb na terenie danej gminy, wpisujących się we wskazane w programie obszary oraz poprawa poczucia bezpieczeństwa i możliwości samodzielnego funkcjonowania w miejscu zamieszkania osób starszych przez dostęp do tzw. „opieki na odległość”.

W 2023 r. Gmina Boguchwała przystąpiła ponownie do Programu Korpus Wsparcia Seniorów, a 30 maja 2023 r. podpisała umowę nr S-I.946.1.25.2023 z Wojewodą Podkarpackim na realizację Programu Korpus Wsparcia Seniorów. Otrzymała na ten cel dotację w kwocie 23 640,00 zł. Zakup kompleksowej usługi teleopieki w ilości 77 sztuk dokonano na podstawie przeprowadzonego rozeznania cenowego.

k) wydatki z Funduszu Pomocy:

Wydatki bieżące w wysokości łącznej 301 387,06 zł w tym na:

- jednorazowe świadczenie pieniężne w wysokości 300 zł dla obywateli Ukrainy – 6 000,00 zł dla 20 osób, koszty obsługi 120,00 zł,
- świadczenia rodzinne – 49 221,66 zł dla 13 świadczeniobiorców,
- zapewnienie posiłku dla dzieci i młodzieży – 19 909,40 zł dla 24 dzieci,
- świadczenie pieniężne na zapewnienie zakwaterowania i wyżywienia obywatelom Ukrainy – 225 160,00 zł dla 139 świadczeniobiorców, koszty obsługi 976,00 zł.

Wydatki w ramach Funduszu Pomocy zostały w całości pokryte z budżetu państwa

9) Przeciwdziałanie przemocy w rodzinie.

Wydatki bieżące – 5 803,34 zł

W ramach tej kwoty została przeprowadzona ww. kampania społeczna, zorganizowano szkolenie dla członków Zespołu Interdyscyplinarnego i grup diagnostyczno-pomocowych.

W związku z nowelizacją ustawy z dnia 9 marca 2023 r. o zmianie ustawy o przeciwdziałaniu przemocy domowej oraz niektórych innych ustaw (Dz. U. z 2023 r. poz. 535), Burmistrz Boguchwały zarządzeniem Nr 211.2023 z dnia 21 września 2023 r. powołał nowy skład Zespołu Interdyscyplinarnego składający się z 11 przedstawicieli różnych instytucji tj.: Miejskiego Ośrodka Pomocy Społecznej w Boguchwale, organizacji pozarządowej, Gminnej Komisji Profilaktyki i Rozwiązywania Problemów Alkoholowych w Boguchwale, Komisariatu Policji w Boguchwale, ochrony zdrowia, oświaty i sądu.

Obsługę organizacyjno-techniczną Zespołu Interdyscyplinarnego zapewnia Miejski Ośrodek Pomocy Społecznej w Boguchwale.

Na terenie gminy Boguchwała została zrealizowana również Kampania społeczna przeciwdziałania przemocy domowej „Widzę i Reaguję”. Zajęcia zrealizowane były w ramach autorskiego programu i prowadzone przez specjalistów terapeutów, zajmujących się na co dzień przeciwdziałaniem przemocy rówieśniczej i rodzinnej. W działaniach wzięły udział 4 szkoły z terenu gminy Boguchwała: Szkoła Podstawowa Nr 1 w Niechobrze Nr 1, Szkoła Podstawowa Nr 2 w Niechobrze, Szkoła Podstawowa w Raclawówce oraz Szkoła Podstawowa w Mogielnicy, w których przeprowadzono warsztaty profilaktyczne. Warsztat profilaktyczny przeprowadzono również dla seniorów z terenu gminy Boguchwała.

10) Dodatki węglowe, dofinansowanie źródeł ciepła, dodatki elektryczne i refundacja podatku VAT

Wydatki bieżące 734 678,33 zł

1. W ramach wydatków sfinansowano wypłaty 189 dodatków węglowych na kwotę 567.000,00 zł oraz koszty obsługi zadania 11.340,00 zł.
2. W ramach wydatków sfinansowano wypłaty 90 źródeł ciepła na kwotę 107.000,00 zł oraz koszty obsługi 2 140,00 zł.
3. W ramach wydatków sfinansowano wypłaty 18 dodatków elektrycznych na kwotę 21 500,00 zł oraz koszty obsługi zadania 430,00 zł.
4. W ramach wydatków sfinansowano wypłaty 79 dodatków – refundacji podatku VAT na kwotę 24.772,87 zł oraz koszty obsługi zadania 495,46 zł.

(W/w dodatki i świadczenia w łącznej wysokości 734 678,33 zł zostały sfinansowane z budżetu państwa).

II. Edukacyjna opieka wychowawcza

- 1) Stypendia dla uczniów i zasiłki szkolne

W ramach wydatków finansowano stypendia o charakterze socjalnym i zasiłki szkolne – kwota wypłacona wyniosła 99 275,73 zł dla 51 świadczeniobiorców.

Zadanie w wysokości 79 420,58 zł zostało dofinansowane z budżetu państwa.

III. Rodzina

1) Świadczenia wychowawcze -wydatki bieżące – 3 000,00 zł

(zadanie zlecone z zakresu administracji rządowej w całości finansowane dotacją z budżetu państwa).

2) Świadczenia rodzinne, świadczenia z funduszu alimentacyjnego oraz składki na ubezpieczenia emerytalne i rentowe z ubezpieczenia społecznego

Wydatki bieżące – 7 431 077,73 zł

(zadanie zlecone z zakresu administracji rządowej, w całości finansowane dotacją z budżetu państwa)

W ramach wydatków bieżących sfinansowano:

- a) 472 świadczeń z funduszu alimentacyjnego (dla 41 uprawnionych) – kwota wydatku 201 708,00 zł,
- b) 10389 świadczeń rodzinnych z dodatkami i jednorazowej zapomogi z tytułu urodzenia dziecka - kwota wydatku 1.170.353,65 zł,
- c) 7483 świadczeń pielęgnacyjnych, zasiłków pielęgnacyjnych, specjalnych zasiłków opiekuńczych – kwota wydatku 4 968.972,00 zł,
- d) 12 świadczeń zasiłków dla opiekuna – kwota wydatku 7 440,00 zł,
- e) 304 świadczeń rodzicielskich – kwota wydatku 264 905,00 zł,
- f) składki na ubezpieczenia społeczne dla osób pobierających świadczenia pielęgnacyjne, specjalne zasiłki opiekuńcze i zasiłki opiekuńcze – 601 546,08 zł,
- g) wynagrodzenia osobowe wraz z pochodnymi związane z realizacją w/w świadczeń i dodatkowe wynagrodzenie roczne za 2023r. w wysokości 208 084,40 zł,
- h) odpis na ZFŚS – kwota wydatku 5 365,98 zł,
- i) niezbędne wydatki rzeczowe związane z realizacją w/w świadczeń - kwota wydatku 2 702,62 zł,

3) Karta Dużej Rodziny.

Wydatki bieżące w wysokości 5 792,00 zł

4) Program Rodzina 3+

Dofinansowanie Karty Dużej Rodziny w 2023 r. dla Gminy Głogów Małopolski wyniosło 10 000,00 zł. Miejski Ośrodek Pomocy Społecznej w Boguchwale w roku 2023 wydał 177 kart dla 33 rodzin.

5) Wspieranie rodziny

Wydatki bieżące – 426 258,24 zł

1. W ramach wydatków bieżących sfinansowano pobyt 4 dzieci w Katolickiej Placówce Opiekuńczo – Wychowawczej w Łące, 1 dziecko w POW Spec-Terapeutyczny w Opatowie, 2 dzieci w POW im. Hanasiewiczza w Rzeszowie, 2 dzieci w Domu dla dzieci i młodzieży „Przystań” w Rzeszowie, 1 dziecko w rodzinnym domu dziecka i 4 dzieci w rodzinie zastępczej

Ogółem koszt poniesiony przez Gminę Boguchwałą w roku 2023 wyniósł 319 369,26 zł.

2) Wydatki związane z asystentem rodziny:

- wynagrodzenie osobowe asystenta rodziny wraz z pochodnymi i dodatkowym wynagrodzeniem rocznym za 2023r. – 106 888,98 zł,
- ryczałt samochodowy, delegacje – 5 530,58 zł,
- odpis na ZFŚS – 2 745,84 zł,
- badania lekarski, szkolenia – 380,00 zł.

Zadanie w wysokości 20 385,32 zł dofinansowane z budżetu państwa.

6) Realizacja Programu Operacyjnego Pomoc Żywnościowa 2014-2020 współfinansowanego z Europejskiego Funduszu Pomocy Najbardziej Potrzebującym

MOPS w Boguchwale wydał osobom potrzebującym:

- 5,8 ton żywności;
- 614 paczek żywnościowych;
- Kwota 37 385,51 zł

- 7) Składki na ubezpieczenie zdrowotne opłacane za osoby pobierające niektóre świadczenia rodzinne, zgodnie z przepisami ustawy o świadczeniach rodzinnych oraz za osoby pobierające zasiłki dla opiekunów, zgodnie z przepisami ustawy z dnia 4 kwietnia 2014r. o ustaleniu i wypłacie zasiłków dla opiekunów**

Wydatki bieżące – 79 008,75 zł

Wydatki bieżące poniesiono na pokrycie składek na ubezpieczenie zdrowotne opłacane za osoby pobierające świadczenia pielęgnacyjne, zasiłki dla opiekunów, specjalne zasiłki opiekuńcze. Jest to zadanie zlecone z zakresu administracji rządowej w całości finansowane z budżetu państwa.

8) Program „Czyste Powietrze”

Miejski Ośrodek Pomocy Społecznej w Boguchwale realizuje zadanie związane z Program „Czyste Powietrze” w zakresie wydawania zaświadczeń o wysokości

przeciętnego miesięcznego dochodu przypadającego na jednego członka gospodarstwa domowego.

9) Asystent Osobisty Osoby Niepełnosprawnej.

Wydatki bieżące – 231 177,08 zł

Głównym celem Programu było wprowadzenie usługi asystenta jako formy ogólnodostępnego wsparcia dla:

- dzieci do 16 roku życia z orzeczeniem o niepełnosprawności łącznie ze wskazaniami: konieczności stałej lub długotrwałej opieki lub pomocy innej osoby w związku ze znacznie ograniczoną możliwością samodzielnej egzystencji oraz konieczności stałego współudziału na co dzień opiekuna dziecka w procesie jego leczenia, rehabilitacji i edukacji oraz
- osób niepełnosprawnych posiadających orzeczenie o znacznym lub umiarkowanym stopniu niepełnosprawności wydane na podstawie ustawy z dnia 27 sierpnia 1997r. o rehabilitacji zawodowej i społecznej oraz zatrudnianiu osób niepełnosprawnych albo orzeczenie równoważne do wyżej wymienionego.

Łączna kwota środków Funduszu Solidarnościowego wykorzystana na realizację Programu – 227 977,08 zł. Wkład własny Gminy Boguchwała 3.200,00 zł. Suma Kosztów realizacji zadania 231.177,08 zł.

10) Bon Żłobkowy

Wydatki bieżące – 11 700,00 zł.

W ramach wydatków wypłacono 39 świadczeń dla 11 dzieci (wartość jednostkowa bonu wyniosła 300,00 zł)

13. Bezpieczeństwo Publiczne

13.1. Straż Miejska w Boguchwale

Całokształt pracy Straży Miejskiej, wszystkie jej elementy, dokonania, osiągnięte przez nas w okresie sprawozdawczym wyniki pracy przedstawimy poniżej w formie tabeli za okres od 01.01.2023 r. do 31.12.2023 r.

Tabela 43 - Zestawienie działań prewencyjnych Straży Miejskiej

| | | |
|-----------------------------|--|------------|
| Kontrole | Nieruchomości | 528 |
| | miejsc zagrożonych (szkoły, domy ludowe, przystanki komunikacji itp.) | 847 |
| współpraca z Policją | wspólne patrole z Policją oraz wspólne inicjatywy: zabezpieczenie imprez kulturalno – rozrywkowych na terenie Gminy Boguchwała | 15 |

| | | |
|--|--|-------------|
| polecenia wydane przez funkcjonariuszy | <ul style="list-style-type: none"> - udokumentowania wywozu nieczystości ciekłych - złożenie deklaracji na gospodarowanie odpadami – korekta deklaracji - przyłączenia budynku do istniejącej kanalizacji sanitarnej - zachowywania środków ostrożności przy trzymaniu psa - utrzymania porządku na terenie nieruchomości | 300 |
| pouczenia wydane sprawcom wykroczeń | | 993 |
| konwojowano osób do Izby Wyrzeźwień lub doprowadzono do miejsca zamieszkania | | 2 |
| interwencje zgłoszone do Straży Miejskiej i odnotowane w książce interwencji: | | 1043 |
| zakłócenia porządku publicznego i spokoju | | 65 |
| zagrożeń w ruchu drogowym | | 165 |
| ochrona środowiska i gospodarka odpadami | | 645 |
| zagrożenia życia i zdrowia | | 4 |
| zagrożenia pożarowe (katastrofy) | | 1 |
| awarie techniczne | | 8 |
| zwierzęta | | 121 |
| pozostałe zgłoszenia (w tym spożywanie alkoholu – 23) | | 34 |
| wylegitymowano osób w związku z czynnościami służbowymi | | 1119 |
| wystawiono wezwań na pojazdy parkujące w miejscach zabronionych | | 48 |

Tabela 44 - Zestawienie mandatów karnych wystawionych przez Straż Miejską

| RODZAJE WYKROCZEŃ | MANDATY | |
|--|------------|---------------|
| | LICZBA | KWOTA |
| spożywanie alkoholu w miejscu publicznym | 22 | 2 200 |
| ustawa o utrzymaniu czystości i porządku – wylewanie ścieków, niepodłączenie budynku do kanalizacji sanitarnej, brak złożonej deklaracji na gospodarowanie odpadami, nieporządek na terenie nieruchomości. | 32 | 1 500 |
| zanieczyszczanie miejsc publicznych | 3 | 1 500 |
| ustawa o odpadach – spalanie odpadów | 46 | 4 900 |
| wykroczenia w ruchu drogowym | 5 | 700 |
| brak zachowania środków ostrożności przy trzymaniu psa | 9 | 1 500 |
| pozostałe – art. 140, 58§1, 64§1 KW – sikanie w miejscu publ., zebranie, brak tabl. z nr porządkowym posesji w widocznym miejscu. | 6 | 2 600 |
| OGÓŁEM | 123 | 16 900 |

W sprawozdaniu uwzględniono przeprowadzone kontrole posesji w związku z programem „Czyste Powietrze” oraz „Aqarius”, dotyczące wymiany pieców nie spełniających obecnie wymaganych parametrów technicznych, tj. piece na paliwo stałe klasy VI, oraz udokumentowania wywozu ścieków dla posesji nie mających możliwości

podłączenia budynku do kanalizacji sanitarnej (posiadających zbiorniki bezodpływowe tzw. szamba).

13.2. Ochrona przeciwpożarowa

Na terenie Gminy Boguchwała funkcjonuje 9 jednostek Ochotniczych Straży Pożarnych.

4 jednostki: Niechobrz, Boguchwała, Nosówka oraz Zarzecze są włączone do KSRG.

Liczba członków zwyczajnych: **476**

16 członków wspierających, 36 członków honorowych, **112** osób- członkowie Młodzieżowych Drużyn Pożarniczych.

Wyszkolonych jest 250 strażaków ratowników (w tym 207 ratowników w JOT w ewidencji z aktualnymi uprawnieniami w KM PSP).

W 2023r. KM PSP zorganizowała szkolenia, w ramach przydzielonego limitu przeszkolono 23 strażaków ratowników.

Gmina posiada:

-2 jednostki typu S-1, są to: Nosówka, Wola Zgłobieńska.

-6 jednostek S-2, są to: Niechobrz, Raclawówka, Zgłobień, Zarzecze, Mogielnica, Lutoryż

-Jedna jednostka S-3, tj. Boguchwała.

W podziale bojowym łącznie na terenie gminy jest 17 samochodów ratowniczo-gaśniczych, w tym: 1 ciężki, 9 średnich, 7 lekkich oraz 4 przyczepy lekkie.

Wszystkie jednostki posiadają scentralizowany system powiadamiania i alarmowania (możliwość alarmowania ze stanowiska kierowania KM PSP w Rzeszowie) w systemie „e-Remiza”.



Doposażenie w sprzęt ochrony przeciwpożarowej w 2023 r. realizowano z budżetu gminy oraz w ramach środków funduszu sołectkiego i osiedlowego, łącznie wydatkowano kwotę 604 601,55 złotych.

W 2023 roku przekazano średni samochód pożarniczy STAR 266 do jednostki OSP w Lutoryżu, gdzie strażacy własnymi siłami wykonali gruntowny remont pojazdu.

Tabela 45 - Wykaz interwencji jednostek OSP w 2023 r.

| JEDNOSTKA | POŻARY | MIEJSCOWE ZDARZENIA | ALARMY FAŁSZYWE | RAZEM |
|------------------|-----------|---------------------|-----------------|------------|
| Boguchwała | 15 | 40 | 0 | 66 |
| Niechobrz | 12 | 26 | 1 | 45 |
| Zarzecze | 4 | 13 | 0 | 21 |
| Mogielnica | 6 | 10 | 0 | 18 |
| Raśławówka | 4 | 10 | 1 | 18 |
| Nosówka | 7 | 9 | 0 | 20 |
| Zgłobień | 8 | 5 | 0 | 20 |
| Lutoryż | 3 | 9 | 1 | 15 |
| Wola Zgłobieńska | 3 | 3 | 0 | 11 |
| RAZEM | 62 | 115 | 3 | 228 |

W 2023 jednostki OSP z naszej gminy prowadziły działania ratownicze w zakresie zdarzeń:

- Pożary 62
- Miejskowe zagrożenia 115

Ponadto strażacy ochotnicy z dwóch jednostek KSRG- Boguchwała i Zarzecze zostali zadysponowani przez Komendę Miejską do usuwania skutków nawałnic w powiecie dębickim.

Realizacja zadań stawianych przed OSP wymaga ciągłego doskonalenia systemu, prowadzenia działań ratowniczych, zwłaszcza podczas likwidacji zdarzeń wymagających udziału specjalistów i sprzętu specjalnego.

W związku z powyższym działania OSP wspomagane są przez:

- Państwową Straż Pożarną,
- Jednostki systemu Państwowego Ratownictwa Medycznego,
- Policję,
- System powiadamiania ratunkowego.

13.3. Zarządzanie kryzysowe i obrona cywilna

Zadania w zakresie zarządzania kryzysowego realizuje Gminny Zespół Zarządzania Kryzysowego w oparciu o własny plan działania. Plan jest określeniem potencjalnych rodzajów zagrożeń mogących wystąpić na terenie gminy Boguchwała oraz zapewnienie możliwości systemowego, efektywnego i skoordynowanego reagowania na zdarzenia kryzysowe oraz procedury udzielania pomocy dla poszkodowanej ludności.

W Urzędzie Miejskim w Boguchwale w sytuacjach kryzysowych będzie uruchomione Gminne Centrum Zarządzania Kryzysowego (GCZK). Obieg informacji dla potrzeb Zespołu realizuje się poprzez:

- w godzinach pracy Urzędu Miejskiego – pracownika tut. UM ds. ZK, OC;
- po godzinach pracy i w dni wolne – całodobowe połączenie alarmowe GZZK (tel. 17 87 01 110 lub 608 666 038).

Zadania i obowiązki całodobowego dyżuru określone są w Planie Stałego Dyżuru Burmistrza Boguchwały. Stan pozamilitarnych przygotowań obronnych w Urzędzie Miejskim w Boguchwale realizowany był z uwzględnieniem wytycznych Wojewody Podkarpackiego oraz Starosty Rzeszowskiego. Zrealizowano następujące zadania:

- zrealizowano zadania związane z przeprowadzeniem kwalifikacji wojskowej, zrealizowano aktualizacje kart planu operacyjnego na rzecz SZ RP w ramach gry decyzyjnej,
- przeprowadzono trening stałego dyżuru,
- przeprowadzono zajęcia teoretyczne dot.:
 - a) Organizacji i funkcjonowania systemu obronnego państwa i jego elementów,
 - b) Zasad funkcjonowania państwa w stanach gotowości obronnej państwa,
 - c) Ochrony ludności w warunkach prowadzenia działań obronnych.

14. Realizacja Strategii, Programów I Planów

14.1. Gminny Program Ochrony I Profilaktyki Zdrowia

W ramach programu przygotowano postępowanie, wyłoniono wykonawcę i podpisano umowę na zabiegi rehabilitacyjne skierowane do osób powyżej 60. roku życia. Jego celem była poprawa i podtrzymanie ogólnej sprawności osób z przewlekłymi lub pourazowymi schorzeniami narządu ruchu, układu kostnego i mięśniowego lub ośrodkowego/obwodowego układu nerwowego.

Pacjenci zgłoszeni do programu przeszli badania z określeniem rodzaju wskazanych procedur rehabilitacyjnych, ich liczby oraz czasu ich trwania. Uczestnicy mogli skorzystać, zgodnie z zaleceniami lekarskimi / fizjoterapeuty, z szerokiej gamy zabiegów. W wyniku przeprowadzonej procedury w 2023 roku, do realizacji programu zabiegów rehabilitacyjnych wyłoniony został Niepubliczny Zakład Opieki Zdrowotnej Sokrates w Zgłobniu. Na realizację programu przeznaczono 100 000,00 zł. Z programu skorzystało 73 osoby i wykonano łącznie 3312 zabiegów.

14.2. Gminny Program Profilaktyki I Rozwiązywania Problemów Alkoholowych Oraz Przeciwdziałania Narkomanii

Gminny Program Profilaktyki i Rozwiązywania Problemów Alkoholowych oraz Przeciwdziałania Narkomanii opierał się na współpracy z różnymi instytucjami, aby zapewnić kompleksowe podejście do problemu i skuteczne wsparcie dla osób dotkniętych problemem alkoholizmu i narkomanii. Komisja Rozwiązywania Problemów Alkoholowych współpracowała z sądami, Policją, Miejskim Ośrodkiem Pomocy Społecznej.

W ramach Gminnego Programu Profilaktyki i Rozwiązywania Problemów Alkoholowych oraz Przeciwdziałania Narkomanii w 2023 r. wydatkowano kwotę 437 831,19 zł na:

- 1) Wspomaganie działalności instytucji, stowarzyszeń i osób fizycznych służącej rozwiązywaniu problemów uzależnień (dotacje celowe dla LOK, GBP, MCK) - 300 500 zł,
- 2) Działalność Gminnej Komisji Rozwiązywania Problemów Alkoholowych, wynagrodzenia członków komisji, zakup materiałów dla Komisji, szkolenia pracowników – 72 705 zł,
- 3) Pokrycie kosztów sądowych oraz opinii biegłych dotyczących wniosków skierowanych przez Komisję do sądu w sprawie zobowiązania osób uzależnionych od alkoholu na przymusowe leczenie – 8 220 zł,
- 4) Badania psychologiczne i psychiatryczne z wydaniem opinii w przedmiocie uzależnień od alkoholu – 7 200 zł,
- 5) Prowadzenie Warsztatów profilaktyczno-diagnostycznych w ramach profilaktyki alkoholowej, profilaktyki uzależnienia od narkotyków i dopalaczy oraz profilaktyki uzależnień behawioralnych dla uczniów szkół podstawowych i średnich z terenu gminy Boguchwała – 16 800 zł,
- 6) Dotacja celowa na zadania bieżące realizowana na podstawie porozumień między jednostkami - dotacja na prowadzenie Izby Wytrzeźwień - 20 000 zł.

14.3. Gminny Program Współpracy Z Organizacjami Pozarządowymi

Program współpracy Gminy Boguchwała z organizacjami pozarządowymi oraz innymi podmiotami w rozumieniu przepisów ustawy o działalności pożytku publicznego i wolontariacie w 2023 roku został przyjęty uchwałą nr LIV.594.2022 Rady Miejskiej w Boguchwale z dnia 24 listopada 2022 r. Celem głównym uchwalonego programu było budowanie partnerstwa pomiędzy Gminą, a organizacjami pozarządowymi, tym samym wzmocnienie roli organizacji w realizacji zadań publicznych, podniesienie skuteczności i efektywności oraz jakość prowadzonych przez nich działań na rzecz mieszkańców Gminy.



1) Wydatki na realizację zadań z zakresu kultury fizycznej objęły:

- prowadzenie akademii piłkarskiej - zajęcia i treningi piłkarskie dla dzieci i młodzieży (w tym rozwój sportu halowego) udział w rozgrywkach ligowych i turniejach, zadanie realizowane przez Gminną Akademię Piłkarską Boguchwał.

Koszt zadania: 55 000 zł,

Akcje szkoleniowo – startowe oraz wyposażenie w sprzęt sportowy i reprezentacyjny zrealizowane przez Fight Fun Niechobrz.

Koszt zadania: 10 000 zł,

- organizacja XII Wyścigu Rowerowego MTB Boguchwał 2023, organizacja II Wyścigu MTB XC, „O Puchar Burmistrza Boguchwały”, organizacja biegów dziecięcych i młodzieżowych oraz biegu na 10 km ze startem i metą na Rynku Miejskim w Boguchwał, organizacja amatorskich rozgrywek w siatkówce i siatkówce plażowej w 2023 r.

Koszt zadania: 40 000 zł,

- organizacja Zimowego Biegu Trailowego „Wielki Las”, zadanie realizowane przez Stowarzyszenie Sportowo-Turystyczne „Lubcza” Raławówka.

Koszt zadania: 10 000 zł,

- prowadzenie zajęć bokserskich dla dzieci, młodzieży i dorosłych, udział w zawodach bokserskich, organizacja Turnieju Bokserskiego o Puchar Burmistrza Boguchwały, zadanie realizowane przez UKS „Gimnasion” Boguchwała.

Koszt zadania: 10 000 zł,

- „Wiosna z boksem olimpijskim” prowadzenie zajęć bokserskich dla dzieci, młodzieży i dorosłych, udział w zawodach bokserskich zadanie realizowane przez UKS „Gimnasion” Boguchwała.

Koszt zadania: 10 000 zł,

- Prowadzenie zajęć z powożenia, organizacja Mistrzostw i Powszechnych Mistrzostw Podkarpacia w powożeniu oraz zawodów dla dzieci do 12 roku życia – Driving Hobby Horse

zadanie realizowane przez Klub Jeździecki „Kresy” Raclawówka.

Koszt zadania: 7 500 zł.

- Prowadzenie zajęć sportowych dla dzieci, udział w turnieju piki nożnej „Beniaminek Soccer Schools Cup” zadanie realizowane przez Stowarzyszenie Ludowy Klub Sportowy GROM w Mogielnicy

Koszt zadania: 2 000 zł.

Razem wydatki na kulturę fizyczną za 2023 rok wyniosły 144 500 zł.



2) wydatki na realizację zadań z zakresu kultury i ochrony dziedzictwa narodowego objęły:

— organizacja XVI Międzynarodowego pleneru malarskiego w Boguchwale, zadanie realizowane przez Podkarpackie Towarzystwo Zachęta Sztuk Pięknych.
Koszt zadania: 17 000 zł,

— Organizacja zadania „50 lat z muzyką w Boguchwale - Wspomnienia”, zadanie realizowane przez Stowarzyszenie Kobiet Kultura Razem z Tradycją z siedzibą w Niechobrze.

Koszt zadania: 10 000 zł,

— Organizacja zadania „Gminne Spotkanie Wigilijne” zadanie realizowane przez Stowarzyszenie Kobiet Kultura Razem z Tradycją z siedzibą w Niechobrze.

Koszt zadania: 10 000 zł,

Razem wydatki na kulturę i ochronę dziedzictwa narodowego za 2023 rok wyniosły 37 000 zł.



3) Wydatki na realizację zadań z zakresu polityki społecznej objęły:

— organizacja wyjazdu dla osób niepełnosprawnych „Śladami Polskich Artystów - Lubelszczyzna” – zadanie realizowane przez Stowarzyszenie Pomocy Osobom Niepełnosprawnym Gminy Boguchwała.

— Koszt zadania: 10 000 zł,

- wsparcie w organizacji zadania „Turniej piłki nożnej dla osób po amputacji” w Boguchwale – realizowane przez Fundację Stali Rzeszów. Koszt zadania: 3 000 zł,
- „Trening Umiejętności Społecznych dla dzieci w wieku szkolnym” 3 880,00 zł

Razem wydatki na politykę społeczną za 2023 rok wyniosły: 16 880 zł.



W ramach Programu wsparciem zostały objęte kluby sportowe z terenu gminy. Z dotacji kluby finansowały głównie udział w rozgrywkach organizowanych przez polskie związki sportowe:

- prowadzenie drużyny piłkarskiej na poziomie IV Ligi Podkarpackiej, prowadzenie drużyny kobiet na poziomie II Ligi Kobiet (w drugim półroczu III Liga Kobiet) - Zakładowy Klub Sportowy „Izolator” Boguchwała.
- prowadzenie drużyny piłkarskiej w rozgrywkach Klasy Okręgowej oraz drużyn młodzieżowych - Ludowy Klub Sportowy „Jedność” Niechobrz.
- prowadzenie drużyny piłkarskiej w rozgrywkach A-klasy oraz drużyny młodzieżowej - Ludowy Klub Sportowy „Iskra” Zgłobień.
- prowadzenie drużyny piłkarskiej w rozgrywkach A-klasy oraz drużyn młodzieżowych - Szkółka Piłkarska „Gromiki” - Ludowy Klub Sportowy „Grom” Mogielnica.
- prowadzenie drużyny piłkarskiej w rozgrywkach B- klasy (w drugim półroczu w rozgrywkach A-klasy) oraz drużyny młodzieżowej - Klub Sportowy „Novi” Nosówka.

- prowadzenie drużyny piłkarskiej w rozgrywkach B- klasy oraz w pierwszym półroczu także drużyny młodzieżowej - Ludowy Klub Sportowy „Płomyk” Lutoryż.
- prowadzenie trzech drużyn siatkarskich, w rozgrywkach Podkarpackiej 1. Ligi Mężczyzn, Podkarpackiej 1. Ligi Kobiet oraz Podkarpackiej 2. Ligi Mężczyzn, prowadzenie sekcji szachowej oraz drużyny kolarskiej - Stowarzyszenie Sportowo-Turystyczne „Lubcza” Raławówka.
- prowadzenie zajęć z zakresu piłki nożnej halowej i udział w turniejach dla dzieci i młodzieży – Gminna Akademia Piłkarska Boguchwała.

Łącznie na realizację zadań z zakresu rozwoju sportu przekazano kwotę 697 000 zł.



14.4. Projekty realizowane w 2023 r.

Tabela 46 – Projekty realizowane przez Gminę Boguchwała w 2023 r.

| LP | Tytuł projektu | Nazwa programu | Realizacja projektu (rok) | Wartość projektu (PLN) | Kwota dofinansowania (PLN) | ETAP REALIZACJI |
|----|--|------------------------------|---------------------------|------------------------|----------------------------|-----------------|
| 1 | „Remont drogi gminnej 108189R w Mogielnicy i Niechobrze w km 0+0025 do 1+633 oraz remont drogi gminnej nr 151502 | Rządowy Fundusz Rozwoju Dróg | 2022-2023 | 1 026 479,89 | 377 800,00 | ZREALIZOWANY |

| | | | | | | |
|---|--|--|-------------------|-----------------|---------------|------------------------------|
| | R w Niechobrze w km od 0+0025 do 0+334" | | | | | |
| 2 | „Przebudowa drogi 151201R w Lutoryżu - chodnik i przejście dla pieszych” | Rządowy Fundusz Rozwoju Dróg | 2023 | 282 285,48 | 225 481,00 | ZREALIZOWANE |
| 3 | „Remont drogi 108155R na dz. 574, 521, 477, 287/2 i 287/1 w Woli Zgłobieńskiej” | Rządowy Fundusz Rozwoju Dróg | 2023-2024 | 711 964,04 | 427 178,00 | REALIZOWANE |
| 4 | „Modernizacja sali gimnastycznej Szkoły Podstawowej w Nosówce” | Sportowa Polska – Program rozwoju lokalnej infrastruktury sportowej Edycja 2022 | 2023-2024 | 1 724 480,00 | 797 700,00 | REALIZOWANY |
| 5 | „Rozwój usług w ramach e-administracji lokalnej świadczonych przez Urząd Miejski w Boguchwale dla obywateli i biznesu” | Program Regionalny Fundusze Europejskie dla Podkarpacia | 2023-2025 | 899 823,25 | 719 858,59 | WNIOSEK NA LIŚCIE REZERWOWEJ |
| 6 | „Poprawa poziomu Cyberbezpieczeństwa w Urzędzie Miejskim w Boguchwale” | Fundusze Europejskie na Rozwój Cyfrowy (FERC) | 2023-2026 | 801 468,00 | 651 600,00 | PRZYZNANE DOFINANSOWANIE |
| 7 | „Budowa Podmiejskiej Kolei Aglomeracyjnej - PKA: Budowa i modernizacja linii kolejowych oraz infrastruktury przystankowej” | Program Operacyjny Infrastruktura i Środowisko | 2020-2023 | 1 742 858,56 zł | 853 105,29 zł | REALIZOWANE |
| 8 | „Współpraca społeczności polsko – ukraińskiej na rzecz promocji, rozwoju i zachowania lokalnej kultury i historii” | Program Współpracy Transgranicznej Polska - Białoruś - Ukraina 2014-2020 | 08.2021 - 04.2023 | 272 194,00 zł | 244 972,43 zł | ZREALIZOWANE |

| | | | | | | |
|----|---|---|---|--|--|--------------|
| 9 | „Budowa przedszkola i żłobka w Kielanówce” | środki Funduszu Przeciwdziałania COVID-19 dla jednostek samorządu terytorialnego (jst) | 2021-2024 | 4 246 029,27 zł (w tym częściowo pokryte z Programu MALUCH+ (1 622 045,22 zł)) | 2 500 000,00 zł (24 685,09 zł – żłobek, 2 475 314,91 zł – przedszkole) | REALIZOWANE |
| 10 | „Żłobek MALUSZKOWO w Kielanówce” | Program rozwoju instytucji opieki nad dziećmi w wieku do lat 3 „MALUCH+” 2022–2029 | Przyznane dofinansowanie w 2023 Realizacja 2024-2027 | 2 244 004,82 zł – tworzenie, 1 504 800,00 zł – funkcjonowanie przez 36 m-cy | 2 203 925,04 zł – tworzenie, 1 504 800,00 zł – funkcjonowanie przez 36 m-cy | REALIZOWANE |
| 11 | „Wymiana źródeł ciepła na terenie ROF – projekt parasolowy” | RPO WP na lata 2014-2020 Poddziałanie 3.3.3 Realizacja planów niskoemisyjnych – Zintegrowane Inwestycje Terytorialne | 2020-2023 | 33 186 251,12 w tym Gmina Boguchwała- 4 216 770,60 | 25 402 744,62 w tym Gmina Boguchwała - 3 286 818,25 | ZREALIZOWANE |
| 12 | „Zintegrowany i uspołeczniony model planowania przestrzennego poprzez opracowanie Strategii Przestrzennej Rzeszowskiego Obszaru Funkcjonalnego” | PO WER na lata 2014-2020 Działanie 4.1 Innowacje Społeczne | 2020-2023 | 9 134 661,74 zł w tym Gmina Boguchwała 278 532,52 zł | Dofinansowanie UE 7 764 462,48 zł oraz budżetu państwa 1 370 199,26 zł w tym Gmina Boguchwała | ZREALIZOWANE |

| | | | | | | |
|----|--|--|---|--------------------|--|------------------------|
| | | | | | 236 752,64 zł – UE 41 779,88 zł budżet państwa | |
| 13 | „Budowa przedszkola i żłobka w Boguchwale na osiedlu Gaj” | Rządowy Fundusz Polski Ład: Program Inwestycji Strategicznych | 2021-2023 (otrzymano promesę w 2021) | 8 269 950,46 zł | 7 029 457,89 zł | ZREALIZOWANE |
| 14 | „Przebudowa, rozbudowa sieci kanalizacji sanitarnej na terenie Gminy Boguchwała” | Rządowy Fundusz Polski Ład: Program Inwestycji Strategicznych | 2023-2024 | 5 510 200,00 zł | 4 845 000,00 zł | REALIZACJA W 2023-2024 |
| 15 | „Przebudowa i remont dróg na terenie Gminy Boguchwała” | Rządowy Fundusz Polski Ład: Program Inwestycji Strategicznych | 2022-2023 | 5 169 488,51 zł | 4 702 500,00 zł | ZREALIZOWANE |
| 16 | „Remont i przebudowa SP w Niechobrzcu” | Rządowy Fundusz Polski Ład: Program Inwestycji Strategicznych | 2022-2023 | 2 105 417,72 zł | 1 785 000,00 zł | ZREALIZOWANE |
| 17 | „Przebudowa ulicy Mickiewicza w Boguchwale” | Rządowy Fundusz Polski Ład: Program Inwestycji Strategicznych | 2022-2023 | 2 734 098,45 zł | 2 679 416,48 zł | ZREALIZOWANE |
| 18 | „Remont zabytkowego dworku w Zgłobniu” | Rządowy Fundusz Polski Ład: Program Inwestycji Strategicznych | 2023-2024 | 886 000,00 zł | 868 280,00 zł | REALIZOWANY |
| 19 | „Przebudowa dróg w Boguchwale” | Rządowy Fundusz Polski Ład: Program Inwestycji Strategicznych | Przyznano dofinansowanie w 2023, realizacja 2024-2025 | 2 550 000,00 zł | 2 499 000,00 zł | DO REALIZACJI |

| | | | | | | |
|----|---|---|--|------------------|------------------|---------------|
| 20 | „Budowa i modernizacja infrastruktury wodno-kanalizacyjnej” | Rządowy Fundusz Polski Ład: Program Inwestycji Strategicznych | Przyznano dofinansowanie w 2023, realizacja 2024 | 5 263 157,90 zł | 5 000 000,00 zł | DO REALIZACJI |
| 21 | „Budowa, przebudowa i remont dróg na terenie Gminy Boguchwała” | Rządowy Fundusz Polski Ład: Program Inwestycji Strategicznych | Przyznano dofinansowanie w 2023, realizacja 2024 | 12 550 000,00 zł | 13 210 526,31 zł | DO REALIZACJI |
| 22 | „Remont kapliczek w Gminie Boguchwała” | Rządowy Fundusz Polski Ład: Program Inwestycji Strategicznych | Przyznano dofinansowanie w 2023, realizacja 2024 | 300 000,00 zł | 294 000,00 zł | DO REALIZACJI |
| 23 | „Modernizacja oświetlenia zewnętrznego polegająca na wymianie opraw na energooszczędne na terenie Gminy Boguchwała” | Rządowy Fundusz Polski Ład: Program Inwestycji Strategicznych | Przyznano dofinansowanie w 2023, realizacja 2024 | 4 000 000,00 zł | 3 200 000,00 zł | DO REALIZACJI |
| 24 | „Centrum rozwoju społecznego dla rodzin z Gminy Boguchwała” | Miejski Ośrodek Pomocy Społecznej w Boguchwale | 2021-2023 | 984 454,65 zł | 925 386,65 zł | ZREALIZOWANE |
| 25 | „Centrum rozwoju społecznego dla seniorów z Gminy Boguchwała” | Miejski Ośrodek Pomocy Społecznej w Boguchwale | 2021-2023 | 913 633,67 zł | 858 813,67 zł | ZREALIZOWANE |
| 26 | „Organizacja wydarzeń z udziałem Kół Gospodyń Wiejskich z Zarzeczca, Mogielnicy i Niechobrza” | Fundusz Pomocy Pokrzywdzonym oraz Pomocy Postpenitencyjnej – Funduszu Sprawiedliwości w zakresie Przeciwdziałania przyczynom przestępczości dla jednostek sektora finansów publicznych na 2023 r. | 2023 | 14 908,00 zł | 14 908,00 zł | ZREALIZOWANO |

| | | | | | | |
|----|--|--|-----------|---------------|---------------|--------------|
| 27 | „Przebudowa drogi 108158R w Nosówce” | Programem Rozwoju Obszarów Wiejskich na lata 2014-2020 | 2022-2023 | 320 385,31 zł | 103 716,00 zł | ZREALIZOWANE |
| 28 | „Adaptacja oraz dostosowanie pomieszczeń w budynku Urzędu Miejskiego w Boguchwale na potrzeby obsługi osób ze szczególnymi potrzebami” | grant w ramach projektu „Dostępny samorząd - granty” realizowany przez Państwowy Fundusz Rehabilitacji Osób Niepełnosprawnych w ramach Działania 2.18 Programu Operacyjnego Wiedza Edukacja Rozwój 2014-2020 | 2022-2023 | 304 213,10 zł | 235 113,10 zł | ZREALIZOWANE |
| 29 | „Cyfrowa Gmina” | Program Operacyjny Polska Cyfrowa na lata 2014-2020 | 2022-2023 | 627 480,00 zł | 627 480,00 zł | ZAKOŃCZONY |

CZĘŚĆ II – REJESTR UCHWAŁ

Tabela 47 – Lista uchwał podjętych przez Radę Miejską w Boguchwale w 2023 r.

| LP. | NR UCHWAŁY | DATA PODJĘCIA | W SPRAWIE |
|-----|---------------|------------------|---|
| 1. | LVI.615.2023 | 26 stycznia 2023 | stwierdzenia ważności wyborów Sołtysa Sołectwa Zarzecze. |
| 2. | LVI.616.2023 | 26 stycznia 2023 | zmian w budżecie gminy Boguchwała na 2023 rok. |
| 3. | LVI.617.2023 | 26 stycznia 2023 | zmian w wieloletniej prognozie finansowej gminy Boguchwała. |
| 4. | LVI.618.2023 | 26 stycznia 2023 | określenia stawki za 1 kilometr przebiegu pojazdu będącej podstawą do ustalenia zwrotu kosztu dowozu niepełnosprawnych dzieci do placówek oświatowych. |
| 5. | LVI.619.2023 | 26 stycznia 2023 | podwyższenia kryterium dochodowego uprawniającego do świadczenia pieniężnego z pomocy społecznej w formie zasiłku celowego na zakup posiłku lub żywności oraz określenia zasad zwrotu wydatków w zakresie dożywiania w formie posiłku albo świadczenia rzeczowego w postaci produktów żywnościowych dla osób objętych wieloletnim rządowym programem „Posiłek w szkole i w domu” na lata 2019-2023. |
| 6. | LVI.620.2023 | 26 stycznia 2023 | w sprawie przyjęcia programu ostonowego Gminy Boguchwała w przedmiocie wsparcia seniorów w ramach Programu „Korpus Wsparcia Seniorów” na rok 2023. |
| 7. | LVI.621.2023 | 26 stycznia 2023 | w sprawie uchwalenia Statutu Miejskiego Ośrodka Pomocy Społecznej w Boguchwale. |
| 8. | LVI.622.2023 | 26 stycznia 2023 | uchylenia uchwały Nr XXI.275.2020 Rady Miejskiej w Boguchwale z dnia 25 czerwca 2020r. w sprawie ustalenia szczegółowych zasad ponoszenia odpłatności za pobyt w Dziennym Domu Senior-WIGOR. |
| 9. | LVI.623.2023 | 26 stycznia 2023 | nabycia na rzecz Gminy Boguchwała nieruchomości oznaczonej jako działka nr 433/14 w Lutoryżu. |
| 10. | LVI.624.2023 | 26 stycznia 2023 | zmiany przebiegu drogi gminnej nr 151712R stanowiącej ul. Gajową w Boguchwale. |
| 11. | LVI.625.2023 | 26 stycznia 2023 | uchwalenia Regulaminu utrzymania czystości i porządku na terenie gminy Boguchwała. |
| 12. | LVI.626.2023 | 26 stycznia 2023 | określenia górnych stawek opłat za usługi w zakresie odbierania odpadów komunalnych od właścicieli nieruchomości oraz opróżniania zbiorników bezodpływowych lub osadników w instalacjach przydomowych oczyszczalni ścieków i transportu nieczystości ciekłych. |
| 13. | LVI.627.2023 | 26 stycznia 2023 | rozpatrzenia skargi z dnia 27.12.2022 r. na działalność kierownika gminnej jednostki organizacyjnej. |
| 14. | LVII.628.2023 | 23 lutego 2023 | zmian w budżecie Gminy Boguchwała na 2023 rok. |
| 15. | LVII.629.2023 | 23 lutego 2023 | zmian w wieloletniej prognozie finansowej Gminy Boguchwała. |

| | | | |
|-----|----------------|----------------|--|
| 16. | LVII.630.2023 | 23 lutego 2023 | udzielenia pożyczki dla Ochotniczej Straży Pożarnej w Raclawówce. |
| 17. | LVII.631.2023 | 23 lutego 2023 | zmieniająca uchwałę w sprawie zarządzenia poboru podatku od nieruchomości, podatku rolnego oraz podatku leśnego od osób fizycznych w drodze inkasa oraz wyznaczenia inkasentów i określenia wysokości wynagrodzenia za inkaso. |
| 18. | LVII.632.2023 | 23 lutego 2023 | zmieniająca uchwałę w sprawie zarządzenia poboru opłaty za gospodarowanie odpadami komunalnymi w drodze inkasa oraz wyznaczenia inkasentów i określenia wysokości wynagrodzenia za inkaso. |
| 19. | LVII.633.2023 | 23 lutego 2023 | przyjęcia Programu opieki nad zwierzętami bezdomnymi oraz zapobiegania bezdomności zwierząt na terenie Gminy Boguchwała w 2023 roku. |
| 20. | LVII.634.2023 | 23 lutego 2023 | dopłat do ceny 1m ³ odprowadzanych ścieków dla odbiorców korzystających z usług odprowadzania ścieków, obsługiwanych przez Gospodarkę Komunalną Sp. z o.o. w Boguchwale. |
| 21. | LVII.635.2023 | 23 lutego 2023 | przystąpienia do sporządzenia miejscowego planu zagospodarowania przestrzennego „Przy Lubczy” w miejscowości Boguchwała. |
| 22. | LVII.636.2023 | 23 lutego 2023 | przystąpienia do sporządzenia zmiany nr 1/2023 Studium Uwarunkowań i Kierunków Zagospodarowania Przestrzennego Gminy Boguchwała. |
| 23. | LVII.637.2023 | 23 lutego 2023 | wyrażenia zgody na wydzierżawienia na czas nieoznaczony nieruchomości ujawnionych w operacie ewidencji gruntów i budynków obrębu Boguchwała jako działki nr: 1624/45, 1624/51 i 1624/104. |
| 24. | LVII.638.2023 | 23 lutego 2023 | skargi z dnia 4. stycznia 2023 r. (data wpływu: 13. lutego 2023 r.) na bezczynność Burmistrza Boguchwały w sprawie dotyczącej przebudowy drogi gminnej nr 108157R w Nosówce. |
| 25. | LVIII.639.2023 | 2 marca 2023 | zmian w budżecie gminy Boguchwała na 2023 rok. |
| 26. | LVIII.640.2023 | 2 marca 2023 | zmian w wieloletniej prognozie finansowej gminy Boguchwała. |
| 27. | LVIII.641.2023 | 2 marca 2023 | zmieniająca uchwałę Nr XXXII.398.2016 Rady Miejskiej w Boguchwale z dnia 24 listopada 2016 roku w sprawie organizacji wspólnej obsługi administracji, finansowej i organizacyjnej jednostek organizacyjnych Gminy Boguchwała zmienionej uchwałą Nr XLV.561.2017 Rady Miejskiej w Boguchwale z dnia 31 sierpnia 2017 roku. |
| 28. | LVIII.642.2023 | 2 marca 2023 | zatwierdzenia wniosku o wsparcie ze środków Rządowego Funduszu Rozwoju Mieszkalnictwa na sfinansowanie objęcia udziałów w istniejącej Społecznej Inicjatywie Mieszkaniowej SIM PODKARPACIE sp. z o.o. w Boguchwale – etap II. |
| 29. | LVIII.643.2023 | 2 marca 2023 | zatwierdzenia wniosku o wsparcie ze środków Rządowego Funduszu Rozwoju Mieszkalnictwa na sfinansowanie objęcia udziałów w istniejącej Społecznej Inicjatywie Mieszkaniowej SIM PODKARPACIE sp. z o.o. w Boguchwale – etap III. |

| | | | |
|-----|--------------|------------------|---|
| 30. | LIX.644.2023 | 30 marca 2023 | udzielenia Gminie Strzyżów pomocy finansowej na realizację zadania inwestycyjnego pn. "Budowa interaktywnego przejścia dla pieszych w ramach przebudowy ul. Witosa prowadzącej do przystanku kolejowego Strzyżów nad Wisłokiem, w ramach projektu Wojewódzki Fundusz Kolejowy". |
| 31. | LIX.645.2023 | 30 marca 2023 | zmian w budżecie gminy Boguchwała na 2023 rok. |
| 32. | LIX.646.2023 | 30 marca 2023 | zmian w wieloletniej prognozie finansowej gminy Boguchwała. |
| 33. | LIX.647.2023 | 30 marca 2023 | zmiany przebiegu drogi gminnej nr 151201R w Lutoryżu. |
| 34. | LIX.648.2023 | 30 marca 2023 | nabycia na rzecz Gminy Boguchwała nieruchomości oznaczonej jako działka nr 60/2 w Boguchwale. |
| 35. | LIX.649.2023 | 30 marca 2023 | nabycia na rzecz Gminy Boguchwała nieruchomości oznaczonych jako działki nr 344/15, 344/17 w Kielanówce. |
| 36. | LIX.650.2023 | 30 marca 2023 | wyrażenia zgody na nieodpłatne nabycie nieruchomości od Krajowego Ośrodka Wsparcia Rolnictwa. |
| 37. | LIX.651.2023 | 30 marca 2023 | uchwalenia Regulaminu utrzymania czystości i porządku na terenie gminy Boguchwała. |
| 38. | LIX.652.2023 | 30 marca 2023 | określenia wymagań jakie powinien spełniać przedsiębiorca ubiegający się o uzyskanie zezwolenia na prowadzenie działalności w zakresie opróżniania zbiorników bezodpływowych lub osadników w instalacjach przydomowych oczyszczalni ścieków i transportu nieczystości ciekłych. |
| 39. | LIX.653.2023 | 30 marca 2023 | przyjęcia „Programu Ochrony Środowiska dla Gminy Boguchwała na lata 2022 - 2025 z perspektywą do roku 2029”. |
| 40. | LIX.654.2023 | 30 marca 2023 | obrony dobrego imienia św. Jana Pawła II. |
| 41. | LX.655.2023 | 27 kwietnia 2023 | zmian w budżecie gminy Boguchwała na 2023 rok. |
| 42. | LX.656.2023 | 27 kwietnia 2023 | zmian w wieloletniej prognozie finansowej gminy Boguchwała. |
| 43. | LX.657.2023 | 27 kwietnia 2023 | przyznania dotacji z budżetu Gminy Boguchwała na prace konserwatorskie, restauratorskie lub roboty budowlane przy zabytkach wpisanych do rejestru zabytków lub ujętych w gminnej ewidencji zabytków. |
| 44. | LX.658.2023 | 27 kwietnia 2023 | przyjęcia Strategii Przestrzennej Rzeszowskiego Obszaru Funkcjonalnego- zasad prowadzenia polityki przestrzennej ROF. |
| 45. | LX.659.2023 | 27 kwietnia 2023 | określenia rodzajów świadczeń przyznawanych w ramach pomocy zdrowotnej dla nauczycieli korzystających z opieki zdrowotnej oraz warunków i sposobu ich przyznawania. |
| 46. | LX.660.2023 | 27 kwietnia 2023 | zmieniająca uchwałę nr XLVI.574.2017 Rady Miejskiej w Boguchwale z dnia 5 października 2017r. w sprawie gromadzenia dochodów na wyodrębnionym rachunku przez |

| | | | |
|-----|---------------|------------------|--|
| | | | jednostki budżetowe prowadzące działalność w zakresie oświaty. |
| 47. | LX.661.2023 | 27 kwietnia 2023 | przystąpienia Gminy Boguchwała do stowarzyszenia Związek Samorządów Polskich. |
| 48. | LXI.662.2023 | 26 maja 2023 | wotum zaufania dla Burmistrza Boguchwały. |
| 49. | LXI.663.2023 | 26 maja 2023 | rozpatrzenia i zatwierdzenia sprawozdania finansowego oraz sprawozdania oraz sprawozdania z wykonania budżetu Gminy Boguchwała za 2022 rok. |
| 50. | LXI.664.2023 | 26 maja 2023 | absolutorium dla Burmistrza Boguchwały za 2022 rok. |
| 51. | LXI.665.2023 | 26 maja 2023 | zmian w budżecie gminy Boguchwała na 2023 rok. |
| 52. | LXI.666.2023 | 26 maja 2023 | przystąpienia do sporządzenia miejscowego planu zagospodarowania przestrzennego „Kielanówka Mała” w miejscowości Kielanówka. |
| 53. | LXI.667.2023 | 26 maja 2023 | przystąpienia do sporządzenia zmiany Nr 2/2023 Studium Uwarunkowań i Kierunków Zagospodarowania Przestrzennego Gminy Boguchwała. |
| 54. | LXI.668.2023 | 26 maja 2023 | nabycia na rzecz Gminy Boguchwała nieruchomości położonych w Boguchwale. |
| 55. | LXI.669.2023 | 26 maja 2023 | nadania imienia rondu w Raclawówce. |
| 56. | LXI.670.2023 | 26 maja 2023 | nadania tytułu Zasłużonego Obywatela Gminy Boguchwała. |
| 57. | LXI.671.2023 | 26 maja 2023 | nadania tytułu Zasłużonego Obywatela Gminy Boguchwała. |
| 58. | LXII.672.2023 | 29 czerwca 2023 | zmian w budżecie gminy Boguchwała na 2023 rok. |
| 59. | LXII.673.2023 | 29 czerwca 2023 | zmian w wieloletniej prognozie finansowej gminy Boguchwała. |
| 60. | LXII.674.2023 | 29 czerwca 2023 | zaciągnięcia zobowiązania ponad budżet 2023 roku. |
| 61. | LXII.675.2023 | 29 czerwca 2023 | skargi z dnia 12 czerwca 2023 r. (data wpływu: 21 czerwca 2023 r.) na działanie Burmistrza Boguchwały w zakresie remontu drogi gminnej położonej na działce nr 1478 w Zgłobniu, rozliczenia kosztów postępowania rozgraniczeniowego dot. działek o nr 1478, 1480 i 1481/6 położonych w Zgłobniu oraz pełnionych obowiązków zarządcy drogi oznaczonej jako działka nr 1478. |
| 62. | LXII.676.2023 | 29 czerwca 2023 | powołania Zespołu ds. zaopiniowania kandydatów na ławników. |
| 63. | LXII.677.2023 | 29 czerwca 2023 | zasięgnięcia od Komendanta Wojewódzkiego Policji w Rzeszowie informacji o kandydatach na ławników na kadencję 2024-2027. |
| 64. | LXII.678.2023 | 29 czerwca 2023 | określenia trybu i sposobu powoływania oraz odwoływania członków Zespołu Interdyscyplinarnego ds. Przeciwdziałania Przemocy Domowej w Gminie Boguchwała. |

| | | | |
|-----|----------------|------------------|---|
| 65. | LXII.679.2023 | 29 czerwca 2023 | wprowadzenia Regulaminu określającego tryb i kryteria przyznawania nagród dla nauczycieli ze specjalnego funduszu nagród za ich osiągnięcia dydaktyczno-wychowawcze, opiekuńcze. |
| 66. | LXII.680.2023 | 29 czerwca 2023 | ustalenia regulaminu określającego wysokość oraz szczegółowe warunki przyznawania nauczycielom dodatków za wysługę lat, motywacyjnego, funkcyjnego oraz za warunki pracy, szczegółowy sposób obliczania wynagrodzenia za godziny ponadwymiarowe oraz doraźnych zastępstw, a także wysokość i warunki wypłacania nagród. |
| 67. | LXII.681.2023 | 29 czerwca 2023 | zmieniająca uchwałę w sprawie planu rozwoju i modernizacji urządzeń wodociągowych i urządzeń kanalizacyjnych Gospodarki Komunalnej Sp. z o.o. w Boguchwałe na lata 2021 - 2027. |
| 68. | LXII.682.2023 | 29 czerwca 2023 | zatwierdzenia planu pracy Rady Miejskiej i Komisji Stałych na II półrocze 2023 roku. |
| 69. | LXIII.683.2023 | 10 sierpnia 2023 | zmian w budżecie gminy Boguchwała na 2023 rok. |
| 70. | LXIII.684.2023 | 10 sierpnia 2023 | zmian w wieloletniej prognozie finansowej gminy Boguchwała. |
| 71. | LXIII.685.2023 | 10 sierpnia 2023 | zaciągnięcia zobowiązania ponad budżet 2023 roku. |
| 72. | LXIII.686.2023 | 10 sierpnia 2023 | zaciągnięcia zobowiązania ponad budżet 2023 roku. |
| 73. | LXIII.687.2023 | 10 sierpnia 2023 | zaciągnięcia zobowiązania ponad budżet 2023 roku. |
| 74. | LXIII.688.2023 | 10 sierpnia 2023 | zaciągnięcia zobowiązania ponad budżet 2023 roku. |
| 75. | LXIII.689.2023 | 10 sierpnia 2023 | utworzenia samorządowej jednostki organizacyjnej „Centrum Usług Wspólnych Gminy Boguchwała” oraz nadania jej statutu. |
| 76. | LXIII.690.2023 | 10 sierpnia 2023 | określenia szczegółowych zasad, trybu przyznawania i pozbawiania, rodzajów i wysokości stypendiów oraz nagród za wybitne osiągnięcia sportowe. |
| 77. | LXIII.691.2023 | 10 sierpnia 2023 | zmiany Uchwały Nr XI.170.2019 Rady Miejskiej w Boguchwałe z dnia 26 września 2019 r. w sprawie określenia szczegółowych warunków przyznawania stypendiów dla uzdolnionych dzieci i młodzieży. |
| 78. | LXIII.692.2023 | 10 sierpnia 2023 | zmieniająca uchwałę w sprawie wysokości i zasad ustalania dotacji celowej dla podmiotów prowadzących żłobki na terenie gminy Boguchwała. |
| 79. | LXIII.693.2023 | 10 sierpnia 2023 | ustanowienia szczegółowych zasad przyznawania świadczenia na rzecz rodziny pod nazwą: „Gminny Bon Żłobkowy” oraz jego wysokości. |
| 80. | LXIII.694.2023 | 10 sierpnia 2023 | określenia trybu i sposobu powoływania oraz odwoływania członków Zespołu Interdyscyplinarnego ds. Przeciwdziałania Przemocy Domowej w Gminie Boguchwała. |
| 81. | LXIII.695.2023 | 10 sierpnia 2023 | rozpatrzenia skargi dotyczącej: niezgodnej z prawem, niegospodarnej i nierzetelnej realizacji przez Gminę Boguchwałę reprezentowaną przez Burmistrza Boguchwały, |

| | | | |
|-----|----------------|----------------------|--|
| | | | remontu nawierzchni drogi asfaltowej drogi publicznej w miejscowości Zgłobień, bezprawnego pokrycia kosztów rozgraniczenia nieruchomości w miejscowości Zgłobień, zaniechania wykonywania zgodnego z prawem zarządu nad drogą publiczną w miejscowości Zgłobień, braku pobrania opłaty za zajęcie pasa drogowego drogi publicznej w miejscowości Zgłobień, prowadzenie w sposób przewlekły i biurokratyczny spraw podmiotów skarżących, a także naruszenie praworządności poprzez znieważenie funkcjonariusza publicznego. |
| 82. | LXIII.696.2023 | 10 sierpnia 2023 | rozpatrzenia skargi z dnia 17 lipca 2023 r. na działalność Burmistrza Boguchwały w przedmiocie wydawania pozwoleń na budowę domów jednorodzinnych przylegających do działki o numerze ewidencyjnym 1162 oznaczonej jako droga publiczna nr 108157R w miejscowości Nosówka. |
| 83. | LXIII.697.2023 | 10 sierpnia 2023 | zmieniająca uchwałę w sprawie wyrażenia zgody na nieodpłatne nabycie nieruchomości od Krajowego Ośrodka Wsparcia Rolnictwa. |
| 84. | LXIII.698.2023 | 10 sierpnia 2023 | sprzedaży nieruchomości położonych w Boguchwale. |
| 85. | LXIV.699.2023 | 14 września 2023 | wyboru ławników na kadencję 2024 - 2027. |
| 86. | LXIV.700.2023 | 14 września 2023 | zmieniająca Uchwałę nr XXI.271.2020 Rady Miejskiej w Boguchwale z dnia 25 czerwca 2020r. w sprawie emisji obligacji. |
| 87. | LXIV.701.2023 | 14 września 2023 | emisji obligacji. |
| 88. | LXIV.702.2023 | 14 września 2023 | zmian w budżecie gminy Boguchwała na 2023 rok. |
| 89. | LXIV.703.2023 | 14 września 2023 | zmian w wieloletniej prognozie finansowej gminy Boguchwała. |
| 90. | LXIV.704.2023 | 14 września 2023 | zmieniająca uchwałę w sprawie zaciągnięcia zobowiązania ponad budżet 2023 roku. |
| 91. | LXIV.705.2023 | 14 września 2023 | zmiany Uchwały Nr XI.170.2019 Rady Miejskiej w Boguchwale z dnia 26 września 2019 r. w sprawie określenia szczegółowych warunków przyznawania stypendiów dla uzdolnionych dzieci i młodzieży. |
| 92. | LXIV.706.2023 | 14 września 2023 | uchylenia uchwały Nr LXIII.690.2023 Rady Miejskiej w Boguchwale z dnia 10 sierpnia 2023 r. w sprawie określenia szczegółowych zasad, trybu przyznawania i pozbawiania, rodzajów i wysokości stypendiów oraz nagród za wybitne osiągnięcia sportowe. |
| 93. | LXIV.707.2023 | 14 września 2023 | określenia szczegółowych zasad, trybu przyznawania i pozbawiania, rodzajów i wysokości stypendiów oraz nagród za wybitne osiągnięcia sportowe. |
| 94. | LXIV.708.2023 | 14 września 2023 | pozbawienia statusu pomnika przyrody. |
| 95. | LXIV.709.2023 | 14 września 2023 | wyrażenia zgody na ustanowienie hipoteki na prawie użytkownictwa wieczystego nieruchomości jako działka nr ewid. 532/48 położonej w Boguchwale. |
| 96. | LXV.710.2023 | 26 października 2023 | zmian w budżecie gminy Boguchwała na 2023 rok. |

| | | | |
|------|---------------|----------------------|---|
| 97. | LXV.711.2023 | 26 października 2023 | zmian w wieloletniej prognozie finansowej gminy Boguchwała. |
| 98. | LXV.712.2023 | 26 października 2023 | zaciągnięcia zobowiązania ponad budżet 2023 roku. |
| 99. | LXV.713.2023 | 26 października 2023 | zaciągnięcia zobowiązania ponad budżet 2023 roku. |
| 100. | LXV.714.2023 | 26 października 2023 | zaciągnięcia zobowiązania ponad budżet 2023 roku. |
| 101. | LXV.715.2023 | 26 października 2023 | zaciągnięcia zobowiązania ponad budżet 2023 roku. |
| 102. | LXV.716.2023 | 26 października 2023 | zmiany Uchwały nr LXII.680.2023 z dnia 29 czerwca 2023 r. Rady Miejskiej w Boguchwale w sprawie ustalenia regulaminu określającego wysokość oraz szczegółowe warunki przyznawania nauczycielom dodatków za wysługę lat, motywacyjnego, funkcyjnego oraz za warunki pracy, szczegółowy sposób obliczania wynagrodzenia za godziny ponadwymiarowe oraz doraźnych zastępstw, a także wysokość i warunki wypłacania nagród. |
| 103. | LXVI.717.2023 | 30 listopada 2023 | zmian w budżecie gminy Boguchwała na 2023 rok. |
| 104. | LXVI.718.2023 | 30 listopada 2023 | zmian w wieloletniej prognozie finansowej gminy Boguchwała. |
| 105. | LXVI.719.2023 | 30 listopada 2023 | zaciągnięcia zobowiązania ponad budżet 2023 roku. |
| 106. | LXVI.720.2023 | 30 listopada 2023 | zmieniająca uchwałę w sprawie zaciągnięcia zobowiązania ponad budżet 2023 roku. |
| 107. | LXVI.721.2023 | 30 listopada 2023 | określenia wysokości stawek podatku od nieruchomości na terenie Gminy Boguchwała. |
| 108. | LXVI.722.2023 | 30 listopada 2023 | obniżenia średniej ceny skupu żyta, przyjmowanej jako podstawa obliczania podatku rolnego na obszarze Gminy Boguchwała w 2024 roku. |
| 109. | LXVI.723.2023 | 30 listopada 2023 | uchwalenia programu współpracy Gminy Boguchwała z organizacjami pozarządowymi oraz podmiotami wymienionymi w art. 3 ust. 3 ustawy z dnia 24 kwietnia 2003 r. o działalności pożytku publicznego i o wolontariacie na rok 2024. |
| 110. | LXVI.724.2023 | 30 listopada 2023 | „Gminnego Programu Profilaktyki i Rozwiązywania Problemów Alkoholowych oraz Przeciwdziałania Narkomanii dla Gminy Boguchwała na 2024 rok”. |
| 111. | LXVI.725.2023 | 30 listopada 2023 | podwyższenia kryterium dochodowego uprawniającego do korzystania z pomocy w ramach wieloletniego rządowego programu „Posiłek w szkole i w domu” na lata 2024 – 2028. |
| 112. | LXVI.726.2023 | 30 listopada 2023 | ustanowienia wieloletniego programu osłonowego „Posiłek w szkole i w domu” na lata 2024-2028. |
| 113. | LXVI.727.2023 | 30 listopada 2023 | ustanowienia służebności przez działkę 278 położoną w Mogielnicy. |

| | | | |
|------|----------------|-------------------|--|
| 114. | LXVI.728.2023 | 30 listopada 2023 | sprzedaży nieruchomości położonej w Boguchwale. |
| 115. | LXVI.729.2023 | 30 listopada 2023 | sprzedaży nieruchomości położonej w Boguchwale. |
| 116. | LXVII.730.2023 | 28 grudnia 2023 | Uchwała Budżetowa |
| 117. | LXVII.731.2023 | 28 grudnia 2023 | uchwalenia Wieloletniej Prognozy Finansowej Gminy Boguchwała. |
| 118. | LXVII.732.2023 | 28 grudnia 2023 | wykazu wydatków, które nie wygasają z upływem 2023 roku. |
| 119. | LXVII.733.2023 | 28 grudnia 2023 | zmieniająca uchwałę w sprawie udzielenia pożyczki dla Stowarzyszenia Kultury Fizycznej pn. „Zakładowy Klub Sportowy IZOLATOR Boguchwała” z siedzibą w Boguchwale. |
| 120. | LXVII.734.2023 | 28 grudnia 2023 | zmian w budżecie gminy Boguchwała na 2023 rok. |
| 121. | LXVII.735.2023 | 28 grudnia 2023 | zmian w wieloletniej prognozie finansowej gminy Boguchwała. |
| 122. | LXVII.736.2023 | 28 grudnia 2023 | zapewnienia obsługi informatycznej dla Miejskiego Ośrodka Pomocy Społecznej i Centrum Usług Wspólnych Gminy Boguchwała. |
| 123. | LXVII.737.2023 | 28 grudnia 2023 | uchylająca uchwałę w sprawie wysokości i zasad ustalania dotacji celowej dla podmiotów prowadzących żłobki na terenie gminy Boguchwała. |
| 124. | LXVII.738.2023 | 28 grudnia 2023 | przystąpienia Gminy Boguchwała do realizacji projektu pt.: „Wesołe przedszkolaki” w ramach programu Fundusze Europejskie dla Podkarpacia 2021-2027, PRIORYTET 7/FEPK.07 Kapitał ludzki gotowy do zmian, Działanie 07.11 Edukacja przedszkolna, numer naboru FEPK.07.11-IP.01-001/23. |
| 125. | LXVII.739.2023 | 28 grudnia 2023 | wyrażenia zgody na zawarcie porozumienia z Gminą Miasta Rzeszów w zakresie obsługi osób nietrzeźwych dowiezionych z terenu Gminy Boguchwała. |
| 126. | LXVII.740.2023 | 28 grudnia 2023 | przyjęcia Gminnego Programu Rewitalizacji Gminy Boguchwała na lata 2023-2030. |
| 127. | LXVII.741.2023 | 28 grudnia 2023 | określenia zasad wyznaczania składu oraz zasad działania Komitetu Rewitalizacji. |
| 128. | LXVII.742.2023 | 28 grudnia 2023 | powierzenia realizacji zadań własnych Gminy Boguchwała Gospodarce komunalnej Sp. z o.o. w Boguchwale. |
| 129. | LXVII.743.2023 | 28 grudnia 2023 | II zmiany miejscowego planu zagospodarowania przestrzennego Boguchwała – Centrum. |
| 130. | LXVII.744.2023 | 28 grudnia 2023 | zmiany studium uwarunkowań i kierunków zagospodarowania przestrzennego gminy Boguchwała, obszaru położonego w miejscowości Raclawówka. |
| 131. | LXVII.745.2023 | 28 grudnia 2023 | zatwierdzenia planu pracy Rady Miejskiej i Komisji do końca kadencji. |

CZĘŚĆ III – REALIZACJA FUNDUSZU SOŁECKIEGO

Tabela 48 - Plan i wykonanie wydatków na przedsięwzięcia realizowane w ramach funduszu sołectw w roku 2023

| Dział | Rozdział | Nazwa sołectwa | Nazwa zadania, przedsięwzięcia | Plan Kwota (w zł) | Kwota planu funduszu ogółem | Wykonanie Kwota (w zł) | Kwota wykonania funduszu ogółem |
|-------|----------|----------------|--|-------------------|-----------------------------|------------------------|---------------------------------|
| 1 | 2 | 4 | 5 | 6 | 7 | 6 | 7 |
| 600 | 60016 | Kielanówka | Bieżące utrzymanie dróg i chodników w Kielanówce | 4 000,00 | 54 207,00 | 3 999,10 | 35 041,99 |
| 754 | 75412 | | Doposażenie OSP w Raclawówce - zakup 2 szt. nowych mundurów przeciwpożarowych | 4 000,00 | | 4 000,00 | |
| 801 | 80101 | | Dofinansowanie Zespołu Szkół w Kielanówce - zakup ławek i montaż przy zewnętrznym wielofunkcyjnym boisku sportowym | 10 000,00 | | 10 000,00 | |
| 900 | 90004 | | Zagospodarowanie gminnych terenów zielonych w Kielanówce - etap III | 5 207,00 | | 5 100,00 | |
| 921 | . | | Doposażenie Domu Kultury w Kielanówce | 10 000,00 | | 9 942,91 | |
| 921 | 92109 | | Doposażenie filii Biblioteki w Domu Kultury w Kielanówce | 2 000,00 | | 1 999,98 | |
| 900 | 90004 | | Zagospodarowanie gminnych terenów zielonych w Kielanówce | 19 000,00 | | 0,00 | |
| 754 | 75412 | Raclawówka | Doposażenie jednostki OSP w sprzęt | 20 000,00 | 54 207,00 | 20 000,00 | 54 151,60 |
| 801 | 80101 | | Zakup pomocy dydaktycznych i szafek do Szkoły Podstawowej | 15 000,00 | | 14 944,95 | |
| 600 | 60016 | | Remont dróg gminnych, czyszczenie przepustów | 19 207,00 | | 19 206,65 | |
| 600 | 60016 | Mogielnica | Utrzymanie terenów gminnych, chodników, wycinka krzewów i konarów drzew na drodze gminnej 1804 | 10 500,00 | 54 207,00 | 10 497,95 | 54 203,35 |
| 600 | 60016 | | Czyszczenie rowów, bieżące utrzymanie dróg | 11 707,00 | | 11 705,42 | |
| 600 | 60095 | | Odnowienie przystanków | 2 500,00 | | 2 500,00 | |
| 921 | 92109 | | Wyposażenie kuchni w budynku wielofunkcyjnym | 3 000,00 | | 3 000,00 | |
| 801 | 80101 | | Doposażenie Szkoły Podstawowej w Mogielnicy | 10 000,00 | | 10 000,00 | |
| 921 | 92109 | | Zakup regałów oraz gier interaktywnych do biblioteki | 2 500,00 | | 2 499,98 | |
| 921 | 92195 | | Spotkanie integracyjne dla KGW z okazji jubileuszu 85-lecia | 4 000,00 | | 4 000,00 | |
| 921 | 92195 | | Koszty organizacji spotkania integracyjnego seniorów | 2 000,00 | | 2 000,00 | |
| 926 | 92601 | | Doposażenie stadionu sportowego GROM | 4 000,00 | | 4 000,00 | |
| 926 | 92695 | | Odmalowanie altany grillowej na stadionie | 2 000,00 | | 2 000,00 | |

| | | | | | | | |
|-----|-------|--|---|--|-----------|-----------|-----------|
| 926 | 92695 | | Doposażenie zespołu dziecięcego Marżonetki | 2 000,00 | | 2 000,00 | |
| 600 | 60016 | Lutoryż | Bieżące utrzymanie dróg | 21 207,00 | 54 207,00 | 21 192,95 | 54 162,92 |
| 754 | 75412 | | Doposażenie jednostki OSP w Lutoryżu | 8 000,00 | | 8 000,00 | |
| 921 | 92109 | | Dofinansowanie wyposażenia kuchni w budynku Domu Kultury | 4 500,00 | | 4 500,00 | |
| 921 | 92109 | | Dofinansowanie zakup regałów do wypożyczalni w budynku Domu Kultury | 3 000,00 | | 2 999,97 | |
| 754 | 75416 | | Zakup kamery monitoringu do budynku Domu Kultury | 2 500,00 | | 2 500,00 | |
| 921 | 92195 | | Koszty organizacji wyjazdu kapeli KALINA | 3 500,00 | | 3 500,00 | |
| 921 | 92195 | | Koszty organizacji spotkania integracyjnego seniorów | 3 500,00 | | 3 470,00 | |
| 926 | 92601 | | Doposażenie ogólnie-dostępnego terenu sportowo-rekreacyjnego Zarzecze- Lutoryż | 3 500,00 | | 3 500,00 | |
| 801 | 80101 | | Dofinansowanie zakupu szafek szatniowych dla uczniów Szkoły Podstawowej w Lutoryżu | 4 500,00 | | 4 500,00 | |
| 600 | 60095 | | Niechobrz | Utrzymanie dróg, chodników i parkingów przy drogach gminnych na terenie sołectwa | | 24 207,00 | |
| 600 | 60095 | Zakup wiaty przystankowej | | 10 000,00 | 9 990,00 | | |
| 754 | 75412 | Doposażenie dla OSP w Niechobrz | | 10 000,00 | 9 994,88 | | |
| 754 | 75416 | Montaż kamer na terenie sołectwa Niechobrz | | 10 000,00 | 10 000,00 | | |
| 600 | 60016 | Nosówka | Bieżące utrzymanie rowów i przepustów | 5 000,00 | 54 207,00 | 4 999,70 | 54 148,44 |
| 921 | 92109 | | "Budowa Parkingu przy DK w Nosówce" - nakładka na drodze przy DK w Nosówce | 15 000,00 | | 15 000,00 | |
| 801 | 80101 | | Budowa parkingu przy Szkole Podstawowej w Nosówce | 19 200,00 | | 19 148,74 | |
| 921 | 92109 | | Zakup kuchenki na wyposażenie kuchni w Domu Kultury w Nosówce | 6 000,00 | | 6 000,00 | |
| 921 | 92109 | | Zakup wyparzarki na wyposażenie kuchni w Domu Kultury w Nosówce | 4 800,00 | | 4 800,00 | |
| 801 | 80101 | | Zakup mebli do sal do Szkoły Podstawowej w Nosówce | 4 207,00 | | 4 200,00 | |
| 600 | 60016 | Wola Zgłobieńska | Remont drogi nr dz. 221 | 5 000,00 | 54 207,00 | 4 998,97 | 51 483,30 |
| 600 | 60016 | | Remonty cząstkowe dróg gminnych | 7 207,00 | | 7 206,82 | |
| 600 | 60016 | | Utwardzenie drogi nr 418 | 2 700,00 | | 0,00 | |
| 600 | 60016 | | Dostawa i montaż lustra przy drodze koło kościoła | 650,00 | | 650,00 | |
| 600 | 60016 | | Dostawa i montaż lustra przy drodze nr dz. 580 | 650,00 | | 650,00 | |
| 754 | 75412 | | Doposażenia jednostki OSP w Woli Zgłobieńskiej | 10 000,00 | | 10 000,00 | |
| 801 | 80101 | | Doposażenie Szkoły Podstawowej w Woli Zgłobieńskiej | 10 000,00 | | 10 000,00 | |
| 921 | 92109 | | Zakup wyposażenia oraz organizację wypożyczalni w Domu Kultury w pomieszczeniach biblioteki | 3 000,00 | | 2 997,51 | |
| 921 | 92109 | | Zakup wyposażenia kuchni do Domu Kultury w Woli Zgłobieńskiej | 10 000,00 | | 9 980,00 | |
| 926 | 92695 | | Remont altany przy domu Ludowym | 5 000,00 | | 5 000,00 | |
| 600 | 60016 | | Zgłobień | Modernizacja dróg gminnych na terenie sołectwa Zgłobień | | 6 207,00 | |
| 600 | 60016 | Zakup ławek | | 7 000,00 | 7 000,00 | | |

| | | | | | | | |
|---------------|-------|----------|--|------------------|------------------|------------------|------------------|
| 754 | 75412 | | Doposażenia jednostki OSP w Zgłobniu | 10 000,00 | | 10 000,00 | |
| 801 | 80101 | | Rozbudowa boisk szkolnych przy Szkole Podstawowej w Zgłobniu | 2 620,00 | | 2 620,00 | |
| 801 | 80101 | | Doposażenie Szkoły Podstawowej w Zgłobniu | 7 380,00 | | 7 380,00 | |
| 921 | 92109 | | Zagospodarowanie terenów wokół domu Kultury w Zgłobniu i miejsc postojowych na terenie sołectwa Zgłobień | 6 000,00 | | 0,00 | |
| 921 | 92109 | | Doposażenie Domu Ludowego w Zgłobniu | 10 000,00 | | 9 963,00 | |
| 921 | 92195 | | Organizacja wycieczki integracyjnej dla mieszkańców Zgłobnia | 1 000,00 | | 1 000,00 | |
| 926 | 92601 | | Doposażenie stadionu sportowego w Zgłobniu | 4 000,00 | | 4 000,00 | |
| 754 | 75412 | Zarzecze | Doposażenie jednostki OSP w Zarzeczcu | 12 500,00 | 43 040,36 | 12 500,00 | 42 910,44 |
| 921 | 92109 | | Dofinansowanie wyposażenia kuchni w budynku Domu Kultury | 4 000,00 | | 3 995,08 | |
| 921 | 92109 | | Zakup regałów do budynku Domu Kultury | 2 000,00 | | 1 875,00 | |
| 921 | 92195 | | Organizacja spotkania oplatkowego oraz kolędowania przez Klub Emerytów i Rencistów | 3 000,00 | | 3 000,00 | |
| 921 | 92195 | | Organizacja dożynek | 1 500,00 | | 1 500,00 | |
| 926 | 92695 | | Modernizacja placu na działkach 558/1 oraz 558/2 w Zarzeczcu | 20 040,36 | | 20 040,36 | |
| Ogółem | | | | 476696,36 | 476696,36 | 448462,95 | 448462,95 |

| | |
|---|----|
| Tabela 1 – Liczba mieszkańców z podziałem na miejscowości stan na 31.12.2023 r. | 7 |
| Tabela 2 – struktura wiekowa 2023 r. | 8 |
| Tabela 3 – Zameldowania w latach 2019-2023..... | 8 |
| Tabela 4 - Urodzenia i zgony 2023 r. | 9 |
| Tabela 5 - Zmiana liczby mieszkańców w miejscowościach w latach 2022/2023 | 9 |
| Tabela 6 - Zameldowania i wymeldowania | 10 |
| Tabela 7 - Członkowie jednostek pomocniczych Kadencja 2019-2024..... | 10 |
| Tabela 8 - Dochody uzyskane w 2023r. według źródeł finansowania | 20 |
| Tabela 9 - Dochody uzyskane w 2023 roku według działów klasyfikacji budżetowej | 21 |
| Tabela 10 - Wydatki bieżące oraz majątkowe w 2023 roku | 22 |
| Tabela 11 - Wydatki poniesione w 2023 roku według działów klasyfikacji budżetowej | 23 |
| Tabela 12 - Wydatki majątkowe poniesione w 2023 roku według działów klasyfikacji budżetowej .. | 24 |
| Tabela 13 - Przychody, rozchody, dług oraz wskaźniki..... | 29 |
| Tabela 14 - Zestawienie miejscowych planów zagospodarowania przestrzennego, obowiązujących w gminie Boguchwała..... | 34 |
| Tabela 15 - Wykaz działek..... | 37 |
| Tabela 16 – Zezwolenia na wejścia w teren na działki gminne - wydane w 2023 r..... | 40 |
| Tabela 17 - Służebność przez działki gminne ustanowione w 2023 r..... | 41 |
| Tabela 18 - Wykaz działek przejętych na rzecz gminy Boguchwała w 2023 r. trybie ustawy ZRiD- wyłączenie | 41 |
| Tabela 19 - Sieć wodociągowa na terenie Gminy Boguchwała wg stanu na 31.12.2023 r. | 44 |
| Tabela 20 - Sieć kanalizacji sanitarnej na terenie Gminy Boguchwała wg stanu na 31.12.2023 r. . | 45 |
| Tabela 21 - Wykaz dróg i chodników na terenie Gminy Boguchwała | 45 |
| Tabela 22 - Ilość mieszanki asfaltowo-mineralnej użytej do remontów dróg w 2023 r.. | 46 |
| Tabela 23 - Ilość kruszywa użytego do remontów dróg w 2023 r. | 47 |
| Tabela 24 - Zestawienie dróg i chodnik w ramach zimowego utrzymania | 49 |
| Tabela 25 - Inwestycje Gminne Kubaturowe | 50 |
| Tabela 26 – Inwestycje Drogowe..... | 51 |
| Tabela 27 – Przychody i zyski Spółki w 2023 roku | 54 |
| Tabela 28 - Przychody i zysk GOKOM w 2023 roku | 55 |
| Tabela 29 - Obiekty zarządzane przez BFR | 58 |
| Tabela 30 – Przychód i zysk BFR w 2023 roku..... | 60 |

| | |
|---|-----|
| Tabela 31 - Lista pomników przyrody na terenie Gminy Boguchwała | 65 |
| Tabela 32 - Wykaz żłobków i dostępnych miejsc..... | 74 |
| Tabela 33 - Wychowankowie przedszkoli na terenie Gminy Boguchwała | 75 |
| Tabela 34 - Szkoły podstawowe – liczba uczniów i oddziały..... | 77 |
| Tabela 35 - Liczba uczniów Liceum Ogólnokształcącego z Oddziałami Dwujęzycznymi w Boguchwał | 78 |
| Tabela 36 - Stopnie awansu zawodowego nauczycieli..... | 79 |
| Tabela 37 - Funkcja pomieszczeń – liczba..... | 80 |
| Tabela 38 - Komputery i dostęp do Internetu - przeznaczenie komputerów..... | 80 |
| Tabela 39 - Wyniki egzaminów ósmoklasisty | 81 |
| Tabela 40 - Wyniki egzaminów maturalnych 2022/2023- (część pisemna) | 82 |
| Tabela 41 - Organizacje młodzieżowe działające w szkole..... | 84 |
| Tabela 42 - Osiągnięcia uczniów w konkursach organizowanych w roku szkolny 2022/2023 | 85 |
| Tabela 43 - Zestawienie działań prewencyjnych Straży Miejskiej | 110 |
| Tabela 44 - Zestawienie mandatów karnych wystawionych przez Straż Miejską | 111 |
| Tabela 45 - Wykaz interwencji jednostek OSP w 2023 r. | 113 |
| Tabela 46 - Projekty realizowane przez Gminę Boguchwał w 2023 r. | 122 |
| Tabela 47 - Lista uchwał podjętych przez Radę Miejską w Boguchwał w 2023 r..... | 128 |
| Tabela 48 - Plan i wykonanie wydatków na przedsięwzięcia realizowane w ramach funduszu sołectkiego w roku 2023 r. | 136 |